

**Biuletyn nr 34/22**  
**28 lutego 2022r.**

## SPIS TREŚCI

1. Porządek obrad XXXV sesji Rady Miejskiej w Chojnicach.....	1
2. Informacja o realizacji uchwał i wniosków podjętych na XXXIV sesji Rady Miejskiej w Chojnicach.....	2
3. Projekt uchwały w sprawie zmian w budżecie Gminy Miejskiej Chojnice na 2022 r. ....	4
4. Projekt uchwały w sprawie zmiany wieloletniej prognozy finansowej na lata 2022 – 2037 .....	24
5. Projekt uchwały w sprawie powierzenia Burmistrzowi Miasta Chojnice uprawnień w zakresie ustalenia wysokości cen i opłat albo o sposobie ustalania cen i opłat za usługi komunalne o charakterze użyteczności publicznej oraz za korzystanie z obiektów i urządzeń użyteczności publicznej .....	42
6. Projekt uchwały w sprawie Regulaminu korzystania z cmentarza komunalnego .....	44
7. Projekt uchwały w sprawie wyznaczenia miejsca do prowadzenia handlu w piątki i soboty przez rolników i ich domowników oraz określenia zasad prowadzenia handlu w piątki i soboty przez rolników i ich domowników na wyznaczonych miejscach .....	52
8. Projekt uchwały w sprawie przyjęcia programu opieki nad zwierzętami bezdomnymi oraz zapobiegania bezdomności zwierząt na terenie Gminy Miejskiej Chojnice na rok 2022 .....	56
9. Projekt uchwały zmieniającej Uchwałę Nr XXXII/447/21 Rady Miejskiej w Chojnicach z dnia 22 listopada 2021 r. w sprawie przyjęcia programu współpracy Gminy Miejskiej Chojnice w 2022 roku z organizacjami pozarządowymi i podmiotami, o których mowa w art. 3 ust. 3 ustawy z dnia 24 kwietnia 2003 r. o działalności pożytku publicznego i o wolontariacie .....	61
10. Projekt uchwały w sprawie udzielenia dotacji na renowację wnętrza – modernizację (przebudowę i budowę instalacji niskoprądowych) oraz modernizację (przebudowę) instalacji elektrycznej Bazyliki Mniejszej w Chojnicach wpisanej do rejestru zabytków województwa pomorskiego pod nr 1 z dnia 30.11.1929 r. ....	63
11. Projekt uchwały w sprawie zamiany nieruchomości .....	65
12. Projekt uchwały w sprawie uchylecia Uchwały Nr XXIV/341/21 z dnia 25 stycznia 2021 r. w sprawie przyznania nieruchomości zamiennej w ramach odszkodowania za grunty przejęte pod drogi z mocy prawa .....	67
13. Projekt uchwały w sprawie zawieszenia partnerskich stosunków pomiędzy miastem Mozyr w Republice Białorusi, a miastem Chojnice w Rzeczypospolitej Polskiej .....	68



**Porządek obrad**  
**XXXV sesji Rady Miejskiej w Chojnicach**  
**w dniu 28 lutego 2022 r. godz. 10<sup>00</sup>**  
**zwołanej w zdalnym trybie obradowania**

1. Otwarcie sesji:
  - a) stwierdzenie quorum,
  - b) wnioski do porządku obrad.
2. Przyjęcie protokołu XXXIV sesji Rady Miejskiej w Chojnicach.
3. Powołanie Sekretarza sesji i Komisji Wnioskowej.
4. Informacja Przewodniczącego Rady Miejskiej o działaniach podejmowanych w okresie między-sesyjnym.
5. Sprawozdanie Burmistrza Miasta z prac w okresie między sesjami.
6. Informacja o realizacji uchwał i wniosków podjętych na XXXIV sesji Rady Miejskiej w Chojnicach.
7. Przedłożenie przez Przewodniczących Komisji wniosków i opinii podjętych w okresie międzyse-syjnym.
8. Ustosunkowanie się do wniosków Komisji.
9. Projekt uchwały w sprawie zmian w budżecie Gminy Miejskiej Chojnice na 2022 r.
10. Projekt uchwały w sprawie zmiany wieloletniej prognozy finansowej na lata 2022 – 2037.
11. Projekt uchwały w sprawie powierzenia Burmistrzowi Miasta Chojnice uprawnień w zakresie ustalenia wysokości cen i opłat albo o sposobie ustalania cen i opłat za usługi komunalne o cha-rakterze użyteczności publicznej oraz za korzystanie z obiektów i urządzeń użyteczności publicznej.
12. Projekt uchwały w sprawie Regulaminu korzystania z cmentarza komunalnego.
13. Projekt uchwały w sprawie wyznaczenia miejsca do prowadzenia handlu w piątki i soboty przez rolników i ich domowników oraz określenia zasad prowadzenia handlu w piątki i soboty przez rolników i ich domowników na wyznaczonych miejscach.
14. Projekt uchwały w sprawie przyjęcia programu opieki nad zwierzętami bezdomnymi oraz zapo-biegania bezdomności zwierząt na terenie Gminy Miejskiej Chojnice na rok 2022.
15. Projekt uchwały zmieniającej Uchwałę Nr XXXII/447/21 Rady Miejskiej w Chojnicach z dnia 22 listopada 2021 r. w sprawie przyjęcia programu współpracy Gminy Miejskiej Chojnice w 2022 roku z organizacjami pozarządowymi i podmiotami, o których mowa w art. 3 ust. 3 usta-wy z dnia 24 kwietnia 2003 r. o działalności pożytku publicznego i o wolontariacie.
16. Projekt uchwały w sprawie udzielenia dotacji na renowację wnętrza – modernizację (przebudowę i budowę instalacji niskoprądowych) oraz modernizację (przebudowę) instalacji elektrycznej Ba-zyliki Mniejszej w Chojnicach wpisanej do rejestru zabytków województwa pomorskiego pod nr 1 z dnia 30.11.1929 r.
17. Projekt uchwały w sprawie zamiany nieruchomości.
18. Projekt uchwały w sprawie uchylecia Uchwały Nr XXIV/341/21 z dnia 25 stycznia 2021 r. w sprawie przyznania nieruchomości zamiennej w ramach odszkodowania za grunty przejęte pod drogi z mocy prawa.
19. Projekt uchwały w sprawie zawieszenia partnerskich stosunków pomiędzy miastem Mozyr w Republice Białorusi, a miastem Chojnice w Rzeczypospolitej Polskiej.
20. Wnioski i oświadczenia radnych oraz odpowiedzi na wnioski.
21. Informacje o złożonych interpelacjach i zapytaniach oraz udzielonych odpowiedziach.
22. Wolne wnioski i oświadczenia klubowe.
23. Zakończenie XXXV sesji Rady Miejskiej w Chojnicach.



## INFORMACJA

### o realizacji uchwał i wniosków podjętych na XXXIV sesji Rady Miejskiej w Chojnicach odbytej w dniu 24 stycznia 2022 r.

#### Podczas XXXIV sesji podjęto 17 uchwał, tj.:

1. **Uchwała Nr XXXIV/469/22** w/s zmian w budżecie Gminy Miejskiej Chojnice na 2022 r. – *dokonano stosownych zmian po stronie dochodów, wydatków i wydatków majątkowych budżetu na rok 2022.*
2. **Uchwała Nr XXXIV/470/22** w/s zmiany wieloletniej prognozy finansowej na lata 2022 – 2037 – *dokonano stosownych zmian po stronie dochodów i wydatków zgodnie ze zmianami uchwały budżetowej na 2022 rok.*
3. **Uchwała Nr XXXIV/471/22** w/s udzielenia pomocy finansowej na rzecz Województwa Pomorskiego – *pomoc finansowa zostanie udzielona w formie dotacji celowych na podstawie odrębnych umów zawieranych w poszczególnych latach, po zabezpieczeniu środków finansowych w budżecie Gminy Miejskiej Chojnice.*
4. **Uchwała Nr XXXIV/472/22** w/s przyjęcia Gminnego Programu Wspierania Rodziny na lata 2022 - 2024 – *uchwałę przekazano do Miejskiego Ośrodka Pomocy Społecznej celem realizacji.*
5. **Uchwała Nr XXXIV/473/22** w/s ustalenia planu potrzeb w zakresie wykonywania prac społecznie użytecznych w Gminie Miejskiej Chojnice na rok 2022 – *uchwała w trakcie realizacji przez Wydział Gospodarki Komunalnej.*
6. **Uchwała Nr XXXIV/474/22** w/s ustalenia opłat za świadczenia udzielane przez przedszkola publiczne i oddziały przedszkolne prowadzone przez Gminę Miejską Chojnice – *uchwałę ogłoszono w Dzienniku Urzędowym Województwa Pomorskiego pod poz. 502 w dniu 11 lutego 2022 r. (wejdzie w życie 26 lutego 2022 r.).*
7. **Uchwała Nr XXXIV/475/22** w/s ustalenia wysokości opłat w Żłobku Miejskim w Chojnicach utworzonym przez Gminę Miejską Chojnice, warunków częściowego zwolnienia od ponoszenia opłat oraz ustalenia maksymalnej opłaty za wyżywienie — *uchwałę ogłoszono w Dzienniku Urzędowym Województwa Pomorskiego pod poz. 503 w dniu 11 lutego 2022 r. (wejdzie w życie 26 lutego 2022 r.).*
8. **Uchwała Nr XXXIV/476/22** zmieniająca uchwałę w sprawie wyboru metody ustalenia opłaty za gospodarowanie odpadami komunalnymi i stawki tej opłaty — *uchwałę ogłoszono w Dzienniku Urzędowym Województwa Pomorskiego pod poz. 504 w dniu 11 lutego 2022 r. (wejdzie w życie 26 lutego 2022 r.).*
9. **Uchwała Nr XXXIV/477/22** zmieniająca uchwałę w sprawie określenia wzoru deklaracji o wysokości opłaty za gospodarowanie odpadami komunalnymi składanej przez właścicieli nieruchomości – *uchwałę ogłoszono w Dzienniku Urzędowym Województwa Pomorskiego pod poz. 505 w dniu 11 lutego 2022 r. (wejdzie w życie 26 lutego 2022 r.).*
10. **Uchwała Nr XXXIV/478/22** w/s nabycia nieruchomości – *uchwała w trakcie realizacji przez Wydział Gospodarowania Nieruchomościami.*
11. **Uchwała Nr XXXIV/479/22** w/s nabycia nieruchomości – *uchwała w trakcie realizacji przez Wydział Gospodarowania Nieruchomościami.*
12. **Uchwała Nr XXXIV/480/22** w/s nabycia nieruchomości – *uchwała w trakcie realizacji przez Wydział Gospodarowania Nieruchomościami.*
13. **Uchwała Nr XXXIV/481/22** w/s zbycia nieruchomości – *uchwała w trakcie realizacji przez Wydział Gospodarowania Nieruchomościami.*
14. **Uchwała Nr XXXIV/482/22** w/s zbycia nieruchomości – *uchwała w trakcie realizacji przez Wydział Gospodarowania Nieruchomościami.*



15. **Uchwała Nr XXXIV/483/22** w/s darowizny nieruchomości – *uchwała w trakcie realizacji przez Wydział Gospodarowania Nieruchomościami.*
16. **Uchwała Nr XXXIV/484/22** w/s odstąpienia od żądania zwrotu bonifikaty – *na podstawie uchwały odstąpiono od żądania bonifikaty, informując o tym zainteresowanych.*
17. **Uchwała Nr XXXIV/485/22** w/s zatwierdzenia planu pracy Komisji Rewizyjnej Rady Miejskiej w Chojnicach na 2022 rok – *plan pracy przekazano do realizacji przez Komisję Rewizyjną.*

**Podczas XXXIV sesji Rady Miejskiej w Chojnicach nie podjęto żadnych wniosków.**

Chojnice, dnia 17 lutego 2022 r.

Dyrektor Generalny  
Sekretarz Miasta

*mgr Robert Wajlonis*

**UCHWAŁA NR XXXV/.../22**  
**RADY MIEJSKIEJ W CHOJNICACH**  
z dnia 28 lutego 2022 r.

w sprawie zmian w **budżecie** Gminy Miejskiej Chojnice na **2022 r.**

Na podstawie art. 18 ust. 2 pkt 4 ustawy z dnia 8 marca 1990 r. o samorządzie gminnym (t.j. Dz. U. z 2021 r. poz. 1372 i 1834) oraz art. 211, art. 212, art. 214, art. 215, art. 217, art. 235, art. 236, art. 237, art. 239 ustawy z dnia 27 sierpnia 2009 r. o finansach publicznych (t.j. Dz. U. z 2021 r. poz. 305, 1236, 1535, 1773, 1927, 1981 i 2270) uchwała się, co następuje:

- §1. 1.** Ustala się **dochody** w łącznej kwocie **213.753.374,00 zł**, z tego:
- 1) bieżące w kwocie 176.671.037,00 zł
  - 2) majątkowe w kwocie 37.082.337,00 zł, zgodnie z załączoną do niniejszej uchwały tabelą nr 1.
2. Ustala się **wydatki** w łącznej kwocie **264.666.202,00 zł**, z tego:
- 1) bieżące w kwocie 177.474.911,00 zł
  - 2) majątkowe w kwocie 87.191.291,00 zł, zgodnie z załączoną do niniejszej uchwały tabelą nr 2 i 2a.
3. Ustala się **wydatki majątkowe** na **2022 r.** w wysokości **87.191.291,00 zł** zgodnie z załącznikiem nr 1.
- § 2. 1.** Ustala się **deficyt** budżetu w wysokości **50.912.828,00 zł**, finansowany:
- 1) **przychodami** pochodzącymi z zaciąganego kredytu w kwocie **5.991.000,00 zł**
  - 2) niewykorzystanymi środkami pieniężnymi na rachunku bieżącym budżetu, wynikającymi z rozliczenia dochodów i wydatków nimi finansowanych związanych ze szczególnymi zasadami wykonywania budżetu określonymi w odrębnych ustawach oraz wynikającymi z rozliczenia środków określonych w art. 5 ust. 1 pkt 2 i dotacji na realizację programu, projektu lub zadania finansowanego z udziałem tych środków w kwocie **1.168.578,00 zł**
  - 3) wolnymi środkami w kwocie **43.753.250,00 zł**.
2. Ustala się **przychody** budżetu w wysokości **59.921.828,00 zł**, w tym z tytułu:
- 1) zaciąganego kredytu w kwocie **15.000.000,00 zł**
  - 2) niewykorzystanych środków pieniężnych na rachunku bieżącym budżetu, wynikających z rozliczenia dochodów i wydatków nimi finansowanych związanych ze szczególnymi zasadami wykonywania budżetu określonymi w odrębnych ustawach w kwocie **1.168.578,00 zł**
  - 3) wynikających z rozliczenia środków określonych w art. 5 ust. 1 pkt 2 i dotacji na realizację programu, projektu lub zadania finansowanego z udziałem tych środków w kwocie **0,00 zł**
  - 4) wolnych środków w kwocie **43.753.250,00 zł**, zgodnie z załącznikiem nr 2.
- § 3.** Ustala się **dotacje** udzielone z budżetu podmiotom należącym i nienależącym do sektora finansów publicznych w wysokości **26.314.726,00 zł**, w tym:
- 1) Dotacje podmiotowe w kwocie **19.972.980,00 zł**,
  - 2) Dotacje celowe w kwocie **6.341.746,00 zł**, zgodnie z załącznikami 3 i 4.
- § 4.** Wykonanie uchwały zleca się Burmistrzowi Miasta Chojnice.
- § 5.** Uchwała wchodzi w życie z dniem podjęcia.

**BURMISTRZ MIASTA**  
**CHOJNICE**  
Stary Rynek 1  
89-600 Chojnice

*Przewodniczący*  
*Rady Miejskiej*

*Antoni Szlanga*

**Opinia prawna**

Projekt uchwały odpowiada przepisom prawa. Nie wnoszę uwag.

Dyrektor Generalny  
Sekretarz Miasta

*mgr Robert Wajlonis*



Zmiana planu dochodów budżetu na rok 2022

Tabela 1

do Uchwały Nr XXXVI.../22 Rady Miejskiej w Chojnicach z dnia 28 lutego 2022 r.

Dział	Rozdział	Paragraf	Treść	Przed zmianą	Zmiana	Po zmianie
700			<b>Gospodarka mieszkaniowa</b>	<b>17 860 354,00</b>	<b>3 959 992,00</b>	<b>21 820 346,00</b>
	70005		Gospodarka gruntami i nieruchomościami	17 630 354,00	3 959 992,00	21 590 346,00
		0770	Wpłaty z tytułu odpłatnego nabycia prawa własności oraz prawa użytkowania wieczystego nieruchomości	6 100 000,00	3 035 568,00	9 135 568,00
		6257	Dotacja celowa w ramach programów finansowych z udziałem środków europejskich oraz środków, o których mowa w art. 5 ust. 3 pkt 5 lit. a i b ustawy, lub płatności w ramach budżetu środków europejskich, realizowanych przez jednostki samorządu terytorialnego	7 377 453,00	924 424,00	8 301 877,00
801			<b>Oświata i wychowanie</b>	<b>5 590 300,00</b>	<b>7 530,00</b>	<b>5 597 830,00</b>
	80104		Przedszkola	3 313 379,00	7 530,00	3 320 909,00
		2030	Dotacja celowa otrzymana z budżetu państwa na realizację własnych zadań bieżących gmin (związków gmin, związków powiatowo-gminnych)	1 831 296,00	7 530,00	1 838 826,00
900			<b>Gospodarka komunalna i ochrona środowiska</b>	<b>13 194 397,00</b>	<b>2 052 573,00</b>	<b>15 246 970,00</b>
	90001		Gospodarka ściekowa i ochrona wód	4 415 097,00	2 052 573,00	6 467 670,00
		6257	Dotacja celowa w ramach programów finansowych z udziałem środków europejskich oraz środków, o których mowa w art. 5 ust. 3 pkt 5 lit. a i b ustawy, lub płatności w ramach budżetu środków europejskich, realizowanych przez jednostki samorządu terytorialnego	4 414 297,00	2 052 573,00	6 466 870,00
<b>Razem:</b>				<b>207 733 279,00</b>	<b>6 020 095,00</b>	<b>213 753 374,00</b>

Zmiana planu wydatków budżetu na 2022 r.

Tabela 2

do Uchwały Nr XXXVI.../22 Rady Miejskiej w Chojnicach z dnia 28 lutego 2022 r.

Dział	Rozdział	Paragraf	Treść	Przed zmianą	Zmiana	Po zmianie
<b>600</b>			<b>Transport i łączność</b>	<b>30 605 304,00</b>	<b>1 605 393,00</b>	<b>32 210 697,00</b>
	60016		Drogi publiczne gminne	23 146 660,00	1 250 393,00	24 397 053,00
		6050	Wydatki inwestycyjne jednostek budżetowych	21 990 660,00	1 250 393,00	23 241 053,00
	60019		Płatne parkowanie	64 000,00	55 000,00	119 000,00
		6060	Wydatki na zakupy inwestycyjne jednostek budżetowych	0,00	55 000,00	55 000,00
	60020		Funkcjonowanie przystanków komunikacyjnych	20 000,00	300 000,00	320 000,00
		6050	Wydatki inwestycyjne jednostek budżetowych	0,00	300 000,00	300 000,00
<b>700</b>			<b>Gospodarka mieszkaniowa</b>	<b>26 129 588,00</b>	<b>11 140 926,00</b>	<b>37 270 514,00</b>
	70005		Gospodarka gruntami i nieruchomościami	19 197 699,00	11 096 815,00	30 294 514,00
		6057	Wydatki inwestycyjne jednostek budżetowych	7 377 453,00	924 424,00	8 301 877,00
		6059	Wydatki inwestycyjne jednostek budżetowych	10 037 496,00	6 036 823,00	16 074 319,00
		6060	Wydatki na zakupy inwestycyjne jednostek budżetowych	1 000 000,00	4 135 568,00	5 135 568,00
	70021		Spoleczne inicjatywy mieszkaniowe	6 255 889,00	44 111,00	6 300 000,00
		6010	Wydatki na zakup i objęcie akcji i udziałów	6 255 889,00	44 111,00	6 300 000,00
<b>710</b>			<b>Działalność usługowa</b>	<b>720 000,00</b>	<b>50 000,00</b>	<b>770 000,00</b>
	71035		Cmentarze	470 000,00	50 000,00	520 000,00
		6050	Wydatki inwestycyjne jednostek budżetowych	0,00	50 000,00	50 000,00
<b>750</b>			<b>Administracja publiczna</b>	<b>16 833 125,00</b>	<b>420 000,00</b>	<b>17 253 125,00</b>
	75023		Urzędy gmin (miast i miast na prawach powiatu)	15 048 094,00	220 000,00	15 268 094,00
		6050	Wydatki inwestycyjne jednostek budżetowych	0,00	220 000,00	220 000,00
	75075		Promocja jednostek samorządu terytorialnego	229 600,00	200 000,00	429 600,00
		4300	Zakup usług pozostałych	188 000,00	200 000,00	388 000,00
<b>754</b>			<b>Bezpieczeństwo publiczne i ochrona przeciwpożarowa</b>	<b>2 129 750,00</b>	<b>160 000,00</b>	<b>2 289 750,00</b>
	75404		Komendy wojewódzkie Policji	60 000,00	60 000,00	120 000,00
		6170	Wpłaty jednostek na państwowy fundusz celowy na finansowanie lub dofinansowanie zadań inwestycyjnych	60 000,00	60 000,00	120 000,00
	75410		Komendy wojewódzkie Państwowej Straży Pożarnej	0,00	100 000,00	100 000,00
		6170	Wpłaty jednostek na państwowy fundusz celowy na finansowanie lub dofinansowanie zadań inwestycyjnych	0,00	100 000,00	100 000,00
<b>758</b>			<b>Różne rozliczenia</b>	<b>920 000,00</b>	<b>-200 000,00</b>	<b>720 000,00</b>
	75818		Rezerwy ogólne i celowe	920 000,00	-200 000,00	720 000,00
		4810	Rezerwy	920 000,00	-200 000,00	720 000,00



<b>801</b>		<b>Oświata i wychowanie</b>	<b>63 941 283,00</b>	<b>2 317 790,00</b>	<b>66 259 073,00</b>
	80101	Szkoły podstawowe	40 296 488,00	2 309 360,00	42 605 848,00
		4260 Zakup energii	1 151 350,00	-12 000,00	1 139 350,00
		4270 Zakup usług remontowych	194 970,00	31 000,00	225 970,00
		4790 Wynagrodzenia osobowe nauczycieli	22 184 831,00	-500 000,00	21 684 831,00
		4800 Dodatkowe wynagrodzenie roczne nauczycieli	1 919 520,00	-19 900,00	1 899 620,00
		6050 Wydatki inwestycyjne jednostek budżetowych	0,00	2 800 000,00	2 800 000,00
		6059 Wydatki inwestycyjne jednostek budżetowych	0,00	10 000,00	10 000,00
		6060 Wydatki na zakupy inwestycyjne jednostek budżetowych	346 200,00	260,00	346 460,00
	80103	Oddziały przedszkolne w szkołach podstawowych	1 104 492,00	1 900,00	1 106 392,00
		4040 Dodatkowe wynagrodzenie roczne	13 400,00	-1 200,00	12 200,00
		4270 Zakup usług remontowych	2 830,00	4 000,00	6 830,00
		4800 Dodatkowe wynagrodzenie roczne nauczycieli	54 140,00	-900,00	53 240,00
	80104	Przedszkola	11 291 760,00	7 530,00	11 299 290,00
		2540 Dotacja podmiotowa z budżetu dla niepublicznej jednostki systemu oświaty	8 599 700,00	7 530,00	8 607 230,00
	80107	Świetlice szkolne	1 543 329,00	-1 000,00	1 542 329,00
		4800 Dodatkowe wynagrodzenie roczne nauczycieli	78 619,00	-1 000,00	77 619,00
<b>851</b>		<b>Ochrona zdrowia</b>	<b>1 537 415,00</b>	<b>367 928,00</b>	<b>1 905 343,00</b>
	85154	Przeciwdziałanie alkoholizmowi	1 329 415,00	367 928,00	1 697 343,00
		4010 Wynagrodzenia osobowe pracowników	702 300,00	119 800,00	822 100,00
		4110 Składki na ubezpieczenia społeczne	119 700,00	20 100,00	139 800,00
		4120 Składki na Fundusz Pracy oraz Fundusz Solidarnościowy	17 100,00	2 800,00	19 900,00
		4210 Zakup materiałów i wyposażenia	30 000,00	20 000,00	50 000,00
		4220 Zakup środków żywności	16 000,00	8 000,00	24 000,00
		4260 Zakup energii	38 000,00	10 000,00	48 000,00
		4270 Zakup usług remontowych	10 000,00	10 000,00	20 000,00
		4300 Zakup usług pozostałych	108 209,00	167 478,00	275 687,00
		4400 Opłaty za administrowanie i czynsze za budynki, lokale i pomieszczenia garażowe	13 100,00	3 000,00	16 100,00
		4440 Odpisy na zakładowy fundusz świadczeń socjalnych	21 700,00	750,00	22 450,00
		4700 Szkolenia pracowników niebędących członkami korpusu służby cywilnej	6 000,00	6 000,00	12 000,00
<b>900</b>		<b>Gospodarka komunalna i ochrona środowiska</b>	<b>23 551 402,00</b>	<b>8 056 470,00</b>	<b>31 607 872,00</b>
	90001	Gospodarka ściekowa i ochrona wód	7 643 303,00	5 855 820,00	13 499 123,00
		6050 Wydatki inwestycyjne jednostek budżetowych	750 000,00	-320 000,00	430 000,00
		6057 Wydatki inwestycyjne jednostek budżetowych	4 414 297,00	2 052 573,00	6 466 870,00
		6059 Wydatki inwestycyjne jednostek budżetowych	1 939 006,00	4 123 247,00	6 062 253,00

	90002		Gospodarka odpadami komunalnymi	8 683 100,00	800 650,00	9 483 750,00
		4300	Zakup usług pozostałych	8 450 000,00	800 650,00	9 250 650,00
	90005		Ochrona powietrza atmosferycznego i klimatu	200 000,00	500 000,00	700 000,00
		6230	Dotacja celowa z budżetu na finansowanie lub dofinansowanie kosztów realizacji inwestycji i zakupów inwestycyjnych jednostek nie zaliczanych do sektora finansów publicznych	200 000,00	500 000,00	700 000,00
	90015		Oświetlenie ulic, placów i dróg	2 075 000,00	50 000,00	2 125 000,00
		6050	Wydatki inwestycyjne jednostek budżetowych	370 000,00	50 000,00	420 000,00
	90095		Pozostała działalność	1 421 499,00	850 000,00	2 271 499,00
		6050	Wydatki inwestycyjne jednostek budżetowych	606 099,00	850 000,00	1 456 099,00
<b>921</b>			<b>Kultura i ochrona dziedzictwa narodowego</b>	<b>5 524 112,00</b>	<b>700 000,00</b>	<b>6 224 112,00</b>
	92109		Domy i ośrodki kultury, świetlice i kluby	2 815 000,00	200 000,00	3 015 000,00
		2480	Dotacja podmiotowa z budżetu dla samorządowej instytucji kultury	2 315 000,00	200 000,00	2 515 000,00
	92120		Ochrona zabytków i opieka nad zabytkami	200 000,00	500 000,00	700 000,00
		6570	Dotacja celowa przekazana z budżetu na finansowanie lub dofinansowanie zadań inwestycyjnych obiektów zabytkowych jednostkom niezaliczanym do sektora finansów publicznych	0,00	500 000,00	500 000,00
<b>926</b>			<b>Kultura fizyczna</b>	<b>6 541 500,00</b>	<b>10 000,00</b>	<b>6 551 500,00</b>
	92601		Obiekty sportowe	4 858 500,00	10 000,00	4 868 500,00
		6050	Wydatki inwestycyjne jednostek budżetowych	2 605 000,00	0,00	2 605 000,00
		6059	Wydatki inwestycyjne jednostek budżetowych	0,00	10 000,00	10 000,00
<b>Razem:</b>				<b>240 037 695,00</b>	<b>24 628 507,00</b>	<b>264 666 202,00</b>



Tabela 2a Plan finansowy wydatków budżetu na 2022 rok wg grup

Dział	Rozdział	§ / grupa	Nazwa	Plan	Z tego:																
					Wydatki bieżące	z tego:				dotacje na zadania bieżące	świadczenia na rzecz osób fizycznych;	wydatki na programy finansowane z udziałem środków, o których mowa w art. 5 ust. 1 pkt 2 i 3	wyplawy z tytułu poręczeń i gwarancji	obsługa długu	Wydatki majątkowe	inwestycje i zakupy inwestycyjne	z tego:				
						wydatki jednostek budżetowych	wynagrodzenia i składki od nich naliczane	wydatki związane z realizacją ich statutowych zadań;	w tym: na programy finansowane z udziałem środków, o których mowa w art. 5 ust. 1 pkt 2 i 3,								zakup i objęcie akcji i udziałów	Wnieście wkładów do spółek prawa handlowego			
1	2	3	4	5	6	7	8	9	10	11	12	13	14	15	16	17	18	19			
600			Transport i łączność	przed zmianą	30 605 304,00	8 181 574,00	8 181 574,00	0,00	8 181 574,00	0,00	0,00	0,00	0,00	0,00	22 423 730,00	22 160 730,00	0,00	263 000,00	0,00		
				zmniejszenie	0,00	0,00	0,00	0,00	0,00	0,00	0,00	0,00	0,00	0,00	0,00	0,00	0,00	0,00	0,00	0,00	
				zwiększenie	1 605 393,00	0,00	0,00	0,00	0,00	0,00	0,00	0,00	0,00	0,00	0,00	0,00	1 605 393,00	1 605 393,00	0,00	0,00	0,00
				po zmianach	32 210 697,00	8 181 574,00	8 181 574,00	0,00	8 181 574,00	0,00	0,00	0,00	0,00	0,00	0,00	0,00	24 029 123,00	23 766 123,00	0,00	263 000,00	0,00
60016			Drogi publiczne gminne	przed zmianą	23 146 660,00	1 156 000,00	1 156 000,00	0,00	1 156 000,00	0,00	0,00	0,00	0,00	0,00	21 990 660,00	21 990 660,00	0,00	0,00	0,00		
				zmniejszenie	0,00	0,00	0,00	0,00	0,00	0,00	0,00	0,00	0,00	0,00	0,00	0,00	0,00	0,00	0,00		
				zwiększenie	1 250 393,00	0,00	0,00	0,00	0,00	0,00	0,00	0,00	0,00	0,00	0,00	0,00	1 250 393,00	1 250 393,00	0,00	0,00	0,00
				po zmianach	24 397 053,00	1 156 000,00	1 156 000,00	0,00	1 156 000,00	0,00	0,00	0,00	0,00	0,00	0,00	0,00	23 241 053,00	23 241 053,00	0,00	0,00	0,00
60019			Płatne parkowanie	przed zmianą	64 000,00	64 000,00	64 000,00	0,00	64 000,00	0,00	0,00	0,00	0,00	0,00	0,00	0,00	0,00	0,00	0,00		
				zmniejszenie	0,00	0,00	0,00	0,00	0,00	0,00	0,00	0,00	0,00	0,00	0,00	0,00	0,00	0,00	0,00		
				zwiększenie	55 000,00	0,00	0,00	0,00	0,00	0,00	0,00	0,00	0,00	0,00	0,00	0,00	55 000,00	55 000,00	0,00	0,00	0,00
				po zmianach	119 000,00	64 000,00	64 000,00	0,00	64 000,00	0,00	0,00	0,00	0,00	0,00	0,00	0,00	55 000,00	55 000,00	0,00	0,00	0,00
60020			Funkcjonowanie przystanków komunikacyjnych	przed zmianą	20 000,00	20 000,00	20 000,00	0,00	20 000,00	0,00	0,00	0,00	0,00	0,00	0,00	0,00	0,00	0,00	0,00		
				zmniejszenie	0,00	0,00	0,00	0,00	0,00	0,00	0,00	0,00	0,00	0,00	0,00	0,00	0,00	0,00	0,00		
				zwiększenie	300 000,00	0,00	0,00	0,00	0,00	0,00	0,00	0,00	0,00	0,00	0,00	0,00	300 000,00	300 000,00	0,00	0,00	0,00
				po zmianach	320 000,00	20 000,00	20 000,00	0,00	20 000,00	0,00	0,00	0,00	0,00	0,00	0,00	0,00	300 000,00	300 000,00	0,00	0,00	0,00
700			Gospodarka mieszkaniowa	przed zmianą	26 129 588,00	1 308 750,00	1 308 750,00	0,00	1 308 750,00	0,00	0,00	0,00	0,00	0,00	24 820 838,00	18 564 949,00	17 414 949,00	6 255 889,00	0,00		
				zmniejszenie	0,00	0,00	0,00	0,00	0,00	0,00	0,00	0,00	0,00	0,00	0,00	0,00	0,00	0,00	0,00		
				zwiększenie	11 140 926,00	0,00	0,00	0,00	0,00	0,00	0,00	0,00	0,00	0,00	0,00	0,00	11 140 926,00	11 096 815,00	6 961 247,00	44 111,00	
				po zmianach	37 270 514,00	1 308 750,00	1 308 750,00	0,00	1 308 750,00	0,00	0,00	0,00	0,00	0,00	0,00	0,00	35 961 764,00	29 661 764,00	24 376 196,00	6 300 000,00	
70005			Gospodarka gruntami i nieruchomościami	przed zmianą	19 197 699,00	632 750,00	632 750,00	0,00	632 750,00	0,00	0,00	0,00	0,00	0,00	18 564 949,00	18 564 949,00	17 414 949,00	0,00	0,00		
				zmniejszenie	0,00	0,00	0,00	0,00	0,00	0,00	0,00	0,00	0,00	0,00	0,00	0,00	0,00	0,00	0,00		
				zwiększenie	11 096 815,00	0,00	0,00	0,00	0,00	0,00	0,00	0,00	0,00	0,00	0,00	0,00	11 096 815,00	11 096 815,00	6 961 247,00	0,00	
				po zmianach	30 294 514,00	632 750,00	632 750,00	0,00	632 750,00	0,00	0,00	0,00	0,00	0,00	0,00	0,00	29 661 764,00	29 661 764,00	24 376 196,00	0,00	
70021			Spoleczne inicjatywy mieszkaniowe	przed zmianą	6 255 889,00	0,00	0,00	0,00	0,00	0,00	0,00	0,00	0,00	0,00	6 255 889,00	0,00	0,00	6 255 889,00	0,00		
				zmniejszenie	0,00	0,00	0,00	0,00	0,00	0,00	0,00	0,00	0,00	0,00	0,00	0,00	0,00	0,00	0,00		
				zwiększenie	44 111,00	0,00	0,00	0,00	0,00	0,00	0,00	0,00	0,00	0,00	0,00	0,00	44 111,00	0,00	44 111,00	0,00	
				po zmianach	6 300 000,00	0,00	0,00	0,00	0,00	0,00	0,00	0,00	0,00	0,00	0,00	0,00	6 300 000,00	0,00	6 300 000,00	0,00	
710			Działalność usługowa	przed zmianą	720 000,00	720 000,00	720 000,00	0,00	720 000,00	0,00	0,00	0,00	0,00	0,00	0,00	0,00	0,00	0,00	0,00		
				zmniejszenie	0,00	0,00	0,00	0,00	0,00	0,00	0,00	0,00	0,00	0,00	0,00	0,00	0,00	0,00	0,00		
				zwiększenie	50 000,00	0,00	0,00	0,00	0,00	0,00	0,00	0,00	0,00	0,00	0,00	0,00	50 000,00	50 000,00	0,00	0,00	
				po zmianach	770 000,00	720 000,00	720 000,00	0,00	720 000,00	0,00	0,00	0,00	0,00	0,00	0,00	0,00	50 000,00	50 000,00	0,00	0,00	
71035			Cmentarze	przed zmianą	470 000,00	470 000,00	470 000,00	0,00	470 000,00	0,00	0,00	0,00	0,00	0,00	0,00	0,00	0,00	0,00	0,00		
				zmniejszenie	0,00	0,00	0,00	0,00	0,00	0,00	0,00	0,00	0,00	0,00	0,00	0,00	0,00	0,00	0,00		
				zwiększenie	50 000,00	0,00	0,00	0,00	0,00	0,00	0,00	0,00	0,00	0,00	0,00	0,00	50 000,00	50 000,00	0,00	0,00	
				po zmianach	520 000,00	470 000,00	470 000,00	0,00	470 000,00	0,00	0,00	0,00	0,00	0,00	0,00	0,00	50 000,00	50 000,00	0,00	0,00	
750			Administracja publiczna	przed zmianą	16 833 125,00	16 733 125,00	16 110 319,00	13 373 891,00	2 736 428,00	2 500,00	620 306,00	0,00	0,00	0,00	100 000,00	100 000,00	0,00	0,00	0,00		
				zmniejszenie	0,00	0,00	0,00	0,00	0,00	0,00	0,00	0,00	0,00	0,00	0,00	0,00	0,00	0,00	0,00		
				zwiększenie	420 000,00	200 000,00	200 000,00	0,00	200 000,00	0,00	0,00	0,00	0,00	0,00	0,00	0,00	220 000,00	220 000,00	0,00	0,00	
				po zmianach	17 253 125,00	16 933 125,00	16 310 319,00	13 373 891,00	2 936 428,00	2 500,00	620 306,00	0,00	0,00	0,00	0,00	0,00	320 000,00	320 000,00	0,00	0,00	
75023			Urzędy gmin (miast i miast na prawach powiatu)	przed zmianą	15 048 094,00	14 948 094,00	14 868 094,00	12 735 894,00	2 132 200,00	0,00	80 000,00	0,00	0,00	0,00	100 000,00	100 000,00	0,00	0,00	0,00		
				zmniejszenie	0,00	0,00	0,00	0,00	0,00	0,00	0,00	0,00	0,00	0,00	0,00	0,00	0,00	0,00	0,00		
				zwiększenie	220 000,00	0,00	0,00	0,00	0,00	0,00	0,00	0,00	0,00	0,00	0,00	0,00	220 000,00	220 000,00	0,00	0,00	
				po zmianach	15 268 094,00	14 948 094,00	14 868 094,00	12 735 894,00	2 132 200,00	0,00	80 000,00	0,00	0,00	0,00	0,00	0,00	320 000,00	320 000,00	0,00	0,00	



Dział	Rozdział	§ / grupa	Nazwa	Plan	Z tego:																
					Wydatki bieżące	wydatki jednostek budżetowych	z tego:		z tego:			wydatki na programy finansowane z udziałem środków, o których mowa w art. 5 ust. 1 pkt 2 i 3	wypłaty z tytułu poręczeń i gwarancji	obsługa długu	Wydatki majątkowe	inwestycje i zakupy inwestycyjne	z tego:				
							wynagrodzenia i składki od nich naliczane	wydatki związane z realizacją ich statutowych zadań;	dotacje na zadania bieżące	świadczenia na rzecz osób fizycznych;	na programy finansowane z udziałem środków, o których mowa w art. 5 ust. 1 pkt 2 i 3						zakup i objęcie akcji i udziałów	Wnieście do spółek prawa handlowego			
1	2	3	4	5	6	7	8	9	10	11	12	13	14	15	16	17	18	19			
75075			Promocja jednostek samorządu terytorialnego	przed zmianą	229 600,00	229 600,00	227 100,00	0,00	227 100,00	2 500,00	0,00	0,00	0,00	0,00	0,00	0,00	0,00	0,00	0,00		
				zmniejszenie	0,00	0,00	0,00	0,00	0,00	0,00	0,00	0,00	0,00	0,00	0,00	0,00	0,00	0,00	0,00	0,00	
				zwiększenie	200 000,00	200 000,00	200 000,00	0,00	200 000,00	0,00	0,00	0,00	0,00	0,00	0,00	0,00	0,00	0,00	0,00	0,00	0,00
				po zmianach	429 600,00	429 600,00	427 100,00	0,00	427 100,00	2 500,00	0,00	0,00	0,00	0,00	0,00	0,00	0,00	0,00	0,00	0,00	0,00
754			Bezpieczeństwo publiczne i ochrona przeciwpożarowa	przed zmianą	2 129 750,00	2 054 750,00	1 904 200,00	1 696 300,00	207 900,00	100 000,00	50 550,00	0,00	0,00	0,00	75 000,00	75 000,00	0,00	0,00	0,00		
				zmniejszenie	0,00	0,00	0,00	0,00	0,00	0,00	0,00	0,00	0,00	0,00	0,00	0,00	0,00	0,00	0,00	0,00	
				zwiększenie	160 000,00	0,00	0,00	0,00	0,00	0,00	0,00	0,00	0,00	0,00	0,00	160 000,00	160 000,00	0,00	0,00	0,00	
				po zmianach	2 289 750,00	2 054 750,00	1 904 200,00	1 696 300,00	207 900,00	100 000,00	50 550,00	0,00	0,00	0,00	0,00	235 000,00	235 000,00	0,00	0,00	0,00	
75404			Komendy wojewódzkie Policji	przed zmianą	60 000,00	0,00	0,00	0,00	0,00	0,00	0,00	0,00	0,00	60 000,00	60 000,00	0,00	0,00	0,00	0,00		
				zmniejszenie	0,00	0,00	0,00	0,00	0,00	0,00	0,00	0,00	0,00	0,00	0,00	0,00	0,00	0,00	0,00		
				zwiększenie	60 000,00	0,00	0,00	0,00	0,00	0,00	0,00	0,00	0,00	0,00	0,00	60 000,00	60 000,00	0,00	0,00	0,00	
				po zmianach	120 000,00	0,00	0,00	0,00	0,00	0,00	0,00	0,00	0,00	0,00	0,00	120 000,00	120 000,00	0,00	0,00	0,00	
75410			Komendy wojewódzkie Państwowej Straży Pożarnej	przed zmianą	0,00	0,00	0,00	0,00	0,00	0,00	0,00	0,00	0,00	0,00	0,00	0,00	0,00	0,00	0,00		
				zmniejszenie	0,00	0,00	0,00	0,00	0,00	0,00	0,00	0,00	0,00	0,00	0,00	0,00	0,00	0,00	0,00		
				zwiększenie	100 000,00	0,00	0,00	0,00	0,00	0,00	0,00	0,00	0,00	0,00	0,00	100 000,00	100 000,00	0,00	0,00	0,00	
				po zmianach	100 000,00	0,00	0,00	0,00	0,00	0,00	0,00	0,00	0,00	0,00	0,00	100 000,00	100 000,00	0,00	0,00	0,00	
758			Różne rozliczenia	przed zmianą	920 000,00	920 000,00	920 000,00	0,00	920 000,00	0,00	0,00	0,00	0,00	0,00	0,00	0,00	0,00	0,00	0,00		
				zmniejszenie	-200 000,00	-200 000,00	-200 000,00	0,00	-200 000,00	0,00	0,00	0,00	0,00	0,00	0,00	0,00	0,00	0,00	0,00	0,00	
				zwiększenie	0,00	0,00	0,00	0,00	0,00	0,00	0,00	0,00	0,00	0,00	0,00	0,00	0,00	0,00	0,00	0,00	
				po zmianach	720 000,00	720 000,00	720 000,00	0,00	720 000,00	0,00	0,00	0,00	0,00	0,00	0,00	0,00	0,00	0,00	0,00	0,00	
75818			Rezerwy ogólne i celowe	przed zmianą	920 000,00	920 000,00	920 000,00	0,00	920 000,00	0,00	0,00	0,00	0,00	0,00	0,00	0,00	0,00	0,00	0,00		
				zmniejszenie	-200 000,00	-200 000,00	-200 000,00	0,00	-200 000,00	0,00	0,00	0,00	0,00	0,00	0,00	0,00	0,00	0,00	0,00	0,00	
				zwiększenie	0,00	0,00	0,00	0,00	0,00	0,00	0,00	0,00	0,00	0,00	0,00	0,00	0,00	0,00	0,00	0,00	
				po zmianach	720 000,00	720 000,00	720 000,00	0,00	720 000,00	0,00	0,00	0,00	0,00	0,00	0,00	0,00	0,00	0,00	0,00	0,00	
801			Oświata i wychowanie	przed zmianą	63 941 283,00	63 595 083,00	48 179 109,00	41 571 100,00	6 608 009,00	15 290 450,00	123 140,00	2 384,00	0,00	0,00	346 200,00	346 200,00	0,00	0,00	0,00		
				zmniejszenie	-535 000,00	-535 000,00	-535 000,00	-523 000,00	-12 000,00	0,00	0,00	0,00	0,00	0,00	0,00	0,00	0,00	0,00	0,00	0,00	
				zwiększenie	2 852 790,00	42 530,00	35 000,00	0,00	35 000,00	7 530,00	0,00	0,00	0,00	0,00	0,00	2 810 260,00	2 810 260,00	10 000,00	0,00	0,00	
				po zmianach	66 259 073,00	63 102 613,00	47 679 109,00	41 048 100,00	6 631 009,00	15 297 980,00	123 140,00	2 384,00	0,00	0,00	0,00	3 156 460,00	3 156 460,00	10 000,00	0,00	0,00	
80101			Szkoły podstawowe	przed zmianą	40 296 488,00	39 950 288,00	37 067 494,00	33 042 616,00	4 024 878,00	2 764 400,00	116 010,00	2 384,00	0,00	0,00	346 200,00	346 200,00	0,00	0,00	0,00		
				zmniejszenie	-531 900,00	-531 900,00	-531 900,00	-519 900,00	-12 000,00	0,00	0,00	0,00	0,00	0,00	0,00	0,00	0,00	0,00	0,00		
				zwiększenie	2 841 260,00	31 000,00	31 000,00	0,00	31 000,00	0,00	0,00	0,00	0,00	0,00	0,00	2 810 260,00	2 810 260,00	10 000,00	0,00	0,00	
				po zmianach	42 605 848,00	39 449 388,00	36 566 594,00	32 522 716,00	4 043 878,00	2 764 400,00	116 010,00	2 384,00	0,00	0,00	0,00	3 156 460,00	3 156 460,00	10 000,00	0,00	0,00	
80103			Oddziały przedszkolne w szkołach podstawowych	przed zmianą	1 104 492,00	1 104 492,00	1 101 542,00	985 915,00	115 627,00	0,00	2 950,00	0,00	0,00	0,00	0,00	0,00	0,00	0,00	0,00		
				zmniejszenie	-2 100,00	-2 100,00	-2 100,00	-2 100,00	0,00	0,00	0,00	0,00	0,00	0,00	0,00	0,00	0,00	0,00	0,00		
				zwiększenie	4 000,00	4 000,00	4 000,00	0,00	4 000,00	0,00	0,00	0,00	0,00	0,00	0,00	0,00	0,00	0,00	0,00		
				po zmianach	1 106 392,00	1 106 392,00	1 103 442,00	983 815,00	119 627,00	0,00	2 950,00	0,00	0,00	0,00	0,00	0,00	0,00	0,00	0,00		
80104			Przedszkola	przed zmianą	11 291 760,00	11 291 760,00	1 546 500,00	957 800,00	588 700,00	9 743 360,00	1 900,00	0,00	0,00	0,00	0,00	0,00	0,00	0,00	0,00		
				zmniejszenie	0,00	0,00	0,00	0,00	0,00	0,00	0,00	0,00	0,00	0,00	0,00	0,00	0,00	0,00	0,00		
				zwiększenie	7 530,00	7 530,00	0,00	0,00	0,00	7 530,00	0,00	0,00	0,00	0,00	0,00	0,00	0,00	0,00	0,00		
				po zmianach	11 299 290,00	11 299 290,00	1 546 500,00	957 800,00	588 700,00	9 750 890,00	1 900,00	0,00	0,00	0,00	0,00	0,00	0,00	0,00	0,00		
80107			Świetlice szkolne	przed zmianą	1 543 329,00	1 543 329,00	1 542 049,00	1 483 533,00	58 516,00	0,00	1 280,00	0,00	0,00	0,00	0,00	0,00	0,00	0,00	0,00		
				zmniejszenie	-1 000,00	-1 000,00	-1 000,00	-1 000,00	0,00	0,00	0,00	0,00	0,00	0,00	0,00	0,00	0,00	0,00	0,00		
				zwiększenie	0,00	0,00	0,00	0,00	0,00	0,00	0,00	0,00	0,00	0,00	0,00	0,00	0,00	0,00	0,00		
				po zmianach	1 542 329,00	1 542 329,00	1 541 049,00	1 482 533,00	58 516,00	0,00	1 280,00	0,00	0,00	0,00	0,00	0,00	0,00	0,00	0,00		
851			Ochrona zdrowia	przed zmianą	1 537 415,00	1 537 415,00	1 312 115,00	1 023 100,00	289 015,00	222 000,00	3 300,00	0,00	0,00	0,00	0,00	0,00	0,00	0,00	0,00		
				zmniejszenie	0,00	0,00	0,00	0,00	0,00	0,00	0,00	0,00	0,00	0,00	0,00	0,00	0,00	0,00	0,00		
				zwiększenie	367 928,00	367 928,00	367 928,00	142 700,00	225 228,00	0,00	0,00	0,00	0,00	0,00	0,00	0,00	0,00	0,00	0,00		
				po zmianach	1 905 343,00	1 905 343,00	1 680 043,00	1 165 800,00	514 243,00	222 000,00	3 300,00	0,00	0,00	0,00	0,00	0,00	0,00	0,00	0,00		



Dział	Rozdział	§ / grupa	Nazwa	Plan	Z tego:																
					Wydatki bieżące	z tego:			z tego:				z tego:			Wydatki majątkowe	z tego:				
						wydatki jednostek budżetowych	wynagrodzenia i składki od nich naliczane	wydatki związane z realizacją ich statutowych zadań;	dotacje na zadania bieżące	świadczenia na rzecz osób fizycznych;	wydatki na programy finansowane z udziałem środków, o których mowa w art. 5 ust. 1 pkt 2 i 3	wypłaty z tytułu poręczeń i gwarancji	obsługa długu	inwestycje i zakupy inwestycyjne	w tym: na programy finansowane z udziałem środków, o których mowa w art. 5 ust. 1 pkt 2 i 3,		zakup i objęcie akcji i udziałów	Wnieście wkładów do spółek prawa handlowego			
1	2	3	4	5	6	7	8	9	10	11	12	13	14	15	16	17	18	19			
85154			Przeciwdziałanie alkoholizmowi	przed zmianą	1 329 415,00	1 329 415,00	1 306 115,00	1 023 100,00	283 015,00	20 000,00	3 300,00	0,00	0,00	0,00	0,00	0,00	0,00	0,00	0,00		
				zmniejszenie	0,00	0,00	0,00	0,00	0,00	0,00	0,00	0,00	0,00	0,00	0,00	0,00	0,00	0,00	0,00	0,00	
				zwiększenie	367 928,00	367 928,00	367 928,00	142 700,00	225 228,00	0,00	0,00	0,00	0,00	0,00	0,00	0,00	0,00	0,00	0,00	0,00	0,00
				po zmianach	1 697 343,00	1 697 343,00	1 674 043,00	1 165 800,00	508 243,00	20 000,00	3 300,00	0,00	0,00	0,00	0,00	0,00	0,00	0,00	0,00	0,00	0,00
900			Gospodarka komunalna i ochrona środowiska	przed zmianą	23 551 402,00	15 217 000,00	14 614 000,00	169 500,00	14 444 500,00	603 000,00	0,00	0,00	0,00	0,00	8 334 402,00	8 334 402,00	6 353 303,00	0,00	0,00		
				zmniejszenie	-450 000,00	0,00	0,00	0,00	0,00	0,00	0,00	0,00	0,00	0,00	0,00	-450 000,00	-450 000,00	0,00	0,00	0,00	
				zwiększenie	8 506 470,00	800 650,00	800 650,00	0,00	800 650,00	0,00	0,00	0,00	0,00	0,00	0,00	7 705 820,00	7 705 820,00	6 175 820,00	0,00	0,00	
				po zmianach	31 607 872,00	16 017 650,00	15 414 650,00	169 500,00	15 245 150,00	603 000,00	0,00	0,00	0,00	0,00	0,00	15 590 222,00	15 590 222,00	12 529 123,00	0,00	0,00	
90001			Gospodarka ściekowa i ochrona wód	przed zmianą	7 643 303,00	540 000,00	540 000,00	0,00	540 000,00	0,00	0,00	0,00	0,00	0,00	7 103 303,00	7 103 303,00	6 353 303,00	0,00	0,00		
				zmniejszenie	-450 000,00	0,00	0,00	0,00	0,00	0,00	0,00	0,00	0,00	0,00	0,00	-450 000,00	-450 000,00	0,00	0,00	0,00	
				zwiększenie	6 305 820,00	0,00	0,00	0,00	0,00	0,00	0,00	0,00	0,00	0,00	0,00	6 305 820,00	6 305 820,00	6 175 820,00	0,00	0,00	
				po zmianach	13 499 123,00	540 000,00	540 000,00	0,00	540 000,00	0,00	0,00	0,00	0,00	0,00	0,00	12 959 123,00	12 959 123,00	12 529 123,00	0,00	0,00	
90002			Gospodarka odpadami komunalnymi	przed zmianą	8 683 100,00	8 683 100,00	8 683 100,00	169 500,00	8 513 600,00	0,00	0,00	0,00	0,00	0,00	0,00	0,00	0,00	0,00	0,00		
				zmniejszenie	0,00	0,00	0,00	0,00	0,00	0,00	0,00	0,00	0,00	0,00	0,00	0,00	0,00	0,00	0,00	0,00	
				zwiększenie	800 650,00	800 650,00	800 650,00	0,00	800 650,00	0,00	0,00	0,00	0,00	0,00	0,00	0,00	0,00	0,00	0,00	0,00	0,00
				po zmianach	9 483 750,00	9 483 750,00	9 483 750,00	169 500,00	9 314 250,00	0,00	0,00	0,00	0,00	0,00	0,00	0,00	0,00	0,00	0,00	0,00	0,00
90005			Ochrona powietrza atmosferycznego i klimatu	przed zmianą	200 000,00	0,00	0,00	0,00	0,00	0,00	0,00	0,00	0,00	0,00	200 000,00	200 000,00	0,00	0,00	0,00		
				zmniejszenie	0,00	0,00	0,00	0,00	0,00	0,00	0,00	0,00	0,00	0,00	0,00	0,00	0,00	0,00	0,00	0,00	
				zwiększenie	500 000,00	0,00	0,00	0,00	0,00	0,00	0,00	0,00	0,00	0,00	0,00	500 000,00	500 000,00	0,00	0,00	0,00	
				po zmianach	700 000,00	0,00	0,00	0,00	0,00	0,00	0,00	0,00	0,00	0,00	0,00	700 000,00	700 000,00	0,00	0,00	0,00	
90015			Oświetlenie ulic, placów i dróg	przed zmianą	2 075 000,00	1 705 000,00	1 705 000,00	0,00	1 705 000,00	0,00	0,00	0,00	0,00	0,00	370 000,00	370 000,00	0,00	0,00	0,00		
				zmniejszenie	0,00	0,00	0,00	0,00	0,00	0,00	0,00	0,00	0,00	0,00	0,00	0,00	0,00	0,00	0,00	0,00	
				zwiększenie	50 000,00	0,00	0,00	0,00	0,00	0,00	0,00	0,00	0,00	0,00	0,00	50 000,00	50 000,00	0,00	0,00	0,00	
				po zmianach	2 125 000,00	1 705 000,00	1 705 000,00	0,00	1 705 000,00	0,00	0,00	0,00	0,00	0,00	0,00	420 000,00	420 000,00	0,00	0,00	0,00	
90095			Pozostała działalność	przed zmianą	1 421 499,00	785 400,00	785 400,00	0,00	785 400,00	0,00	0,00	0,00	0,00	0,00	636 099,00	636 099,00	0,00	0,00	0,00		
				zmniejszenie	0,00	0,00	0,00	0,00	0,00	0,00	0,00	0,00	0,00	0,00	0,00	0,00	0,00	0,00	0,00	0,00	
				zwiększenie	850 000,00	0,00	0,00	0,00	0,00	0,00	0,00	0,00	0,00	0,00	0,00	850 000,00	850 000,00	0,00	0,00	0,00	
				po zmianach	2 271 499,00	785 400,00	785 400,00	0,00	785 400,00	0,00	0,00	0,00	0,00	0,00	0,00	1 486 099,00	1 486 099,00	0,00	0,00	0,00	
921			Kultura i ochrona dziedzictwa narodowego	przed zmianą	5 524 112,00	5 024 112,00	8 000,00	0,00	8 000,00	4 786 000,00	130 000,00	100 112,00	0,00	0,00	500 000,00	500 000,00	0,00	0,00	0,00		
				zmniejszenie	0,00	0,00	0,00	0,00	0,00	0,00	0,00	0,00	0,00	0,00	0,00	0,00	0,00	0,00	0,00	0,00	
				zwiększenie	700 000,00	200 000,00	0,00	0,00	0,00	200 000,00	0,00	0,00	0,00	0,00	0,00	500 000,00	500 000,00	0,00	0,00	0,00	
				po zmianach	6 224 112,00	5 224 112,00	8 000,00	0,00	8 000,00	4 986 000,00	130 000,00	100 112,00	0,00	0,00	0,00	1 000 000,00	1 000 000,00	0,00	0,00	0,00	
92109			Domy i ośrodki kultury, świetlice i kluby	przed zmianą	2 815 000,00	2 315 000,00	0,00	0,00	2 315 000,00	0,00	0,00	0,00	0,00	0,00	500 000,00	500 000,00	0,00	0,00	0,00		
				zmniejszenie	0,00	0,00	0,00	0,00	0,00	0,00	0,00	0,00	0,00	0,00	0,00	0,00	0,00	0,00	0,00	0,00	
				zwiększenie	200 000,00	200 000,00	0,00	0,00	0,00	200 000,00	0,00	0,00	0,00	0,00	0,00	0,00	0,00	0,00	0,00	0,00	
				po zmianach	3 015 000,00	2 515 000,00	0,00	0,00	0,00	2 515 000,00	0,00	0,00	0,00	0,00	0,00	500 000,00	500 000,00	0,00	0,00	0,00	
92120			Ochrona zabytków i opieka nad zabytkami	przed zmianą	200 000,00	200 000,00	0,00	0,00	200 000,00	0,00	0,00	0,00	0,00	0,00	0,00	0,00	0,00	0,00	0,00		
				zmniejszenie	0,00	0,00	0,00	0,00	0,00	0,00	0,00	0,00	0,00	0,00	0,00	0,00	0,00	0,00	0,00	0,00	
				zwiększenie	500 000,00	0,00	0,00	0,00	0,00	0,00	0,00	0,00	0,00	0,00	0,00	500 000,00	500 000,00	0,00	0,00	0,00	
				po zmianach	700 000,00	200 000,00	0,00	0,00	0,00	200 000,00	0,00	0,00	0,00	0,00	0,00	500 000,00	500 000,00	0,00	0,00	0,00	
926			Kultura fizyczna	przed zmianą	6 541 500,00	3 936 500,00	2 293 500,00	0,00	2 293 500,00	508 000,00	1 135 000,00	0,00	0,00	0,00	2 605 000,00	2 605 000,00	0,00	0,00	0,00		
				zmniejszenie	-700 000,00	0,00	0,00	0,00	0,00	0,00	0,00	0,00	0,00	0,00	0,00	-700 000,00	-700 000,00	0,00	0,00	0,00	
				zwiększenie	710 000,00	0,00	0,00	0,00	0,00	0,00	0,00	0,00	0,00	0,00	0,00	710 000,00	710 000,00	10 000,00	0,00	0,00	
				po zmianach	6 551 500,00	3 936 500,00	2 293 500,00	0,00	2 293 500,00	508 000,00	1 135 000,00	0,00	0,00	0,00	0,00	2 615 000,00	2 615 000,00	10 000,00	0,00	0,00	
92601			Obiekty sportowe	przed zmianą	4 858 500,00	2 253 500,00	2 253 500,00	0,00	2 253 500,00	0,00	0,00	0,00	0,00	0,00	2 605 000,00	2 605 000,00	0,00	0,00	0,00		
				zmniejszenie	-700 000,00	0,00	0,00	0,00	0,00	0,00	0,00	0,00	0,00	0,00	0,00	-700 000,00	-700 000,00	0,00	0,00	0,00	
				zwiększenie	710 000,00	0,00	0,00	0,00	0,00	0,00	0,00	0,00	0,00	0,00	0,00	710 000,00	710 000,00	10 000,00	0,00	0,00	
				po zmianach	4 868 500,00	2 253 500,00	2 253 500,00	0,00	2 253 500,00	0,00	0,00	0,00	0,00	0,00	0,00	2 615 000,00	2 615 000,00	10 000,00	0,00	0,00	

Dział	Rozdział	§ / grupa	Nazwa	Plan	Z tego:														
					Wydatki bieżące	z tego:		dotacje na zadania bieżące	świadczenia na rzecz osób fizycznych;	wydatki na programy finansowane z udziałem środków, o których mowa w art. 5 ust. 1 pkt 2 i 3	wyплаты z tytułu poręczeń i gwarancji	obsługa długu	Wydatki majątkowe	inwestycje i zakupy inwestycyjne	z tego:				
						wydatki jednostek budżetowych	wynagrodzenia i składki od nich naliczane								wydatki związane z realizacją ich statutowych zadań;	na programy finansowane z udziałem środków, o których mowa w art. 5 ust. 1 pkt 2 i 3.	zakup i objęcie akcji i udziałów	Wniesienie wkładów do spółek prawa handlowego	
1	2	3	4	5	6	7	8	9	10	11	12	13	14	15	16	17	18	19	
Wydatki razem:			przed zmianą	240 037 695,00	176 698 803,00	107 799 501,00	65 364 840,00	42 434 661,00	24 207 084,00	40 453 820,00	1 028 151,00	510 247,00	2 600 000,00	63 438 892,00	56 920 003,00	23 768 252,00	6 618 889,00	0,00	
			zmniejszenie	-1 885 000,00	-735 000,00	-735 000,00	-523 000,00	-212 000,00	0,00	0,00	0,00	0,00	0,00	0,00	-1 150 000,00	-1 150 000,00	0,00	0,00	0,00
			zwiększenie	26 513 507,00	1 611 108,00	1 403 578,00	142 700,00	1 260 878,00	207 530,00	0,00	0,00	0,00	0,00	0,00	24 902 399,00	24 858 288,00	13 157 067,00	44 111,00	0,00
			po zmianach	264 666 202,00	177 474 911,00	108 468 079,00	64 984 540,00	43 483 539,00	24 414 614,00	40 453 820,00	1 028 151,00	510 247,00	2 600 000,00	87 191 291,00	80 628 291,00	36 925 319,00	6 663 000,00	0,00	



Załącznik nr 1  
do Uchwały Nr XXXVI.../22 Rady Miejskiej  
w Chojnicach z 28 lutego 2022 r.

Zadania inwestycyjne planowane do realizacji w 2022 r.

Lp.	Dział	Rozdział	§	Nazwa zadania inwestycyjnego	Łączne koszty finansowe	Nakłady poniesione w latach ubiegłych	Planowane wydatki						Jednostka organizacyjna realizująca program lub koordynująca wykonanie programu
							rok budżetowy 2022 (9+10+11+12)	z tego źródła finansowania				środków wymienione w art. 5 ust. 1 pkt. 2 i 3 u.f.p.	
								dochody własne jst	kredyty i pożyczki	środków pochodzące z innych źródeł			
1	2	3	4	5	6	7	8	9	10		11	12	13
1	600	60004	6010	Wniesienie udziałów do spółki Innobaltica sp. z o.o.	751 000	233 000	263 000	263 000			0	0	UM
2	600	60013	6300	Pomoc finansowa dla Województwa Pomorskiego na opracowanie dokumentacji projektowej "Przebudowa i rozbudowa drogi wojewódzkiej nr 212 na odcinku Leśniczówka - Charzykowy"	180 810	10 740	170 070	170 070			0	0	UM
3	600	60016	6050	Przebudowa ul. Gdańskiej w Chojnicach - od ul. Tucholskiej do wiaduktów nad linią kolejową	10 619 959	3 965 796,81	4 681 289	2 250 360		RFRD	2 430 929		UM
4	600	60016	6050	Wykonanie dokumentacji technicznej wraz z przebudową ul. Strzeleckiej na odcinku od ul. Młyńskiej do ul. Batorego	253 690	3 690,00	250 000	250 000					UM
5	600	60016	6050	Projekt łącznicy drogowej od skrzyżowania ul. Rzepakowej z ul. Kościerską do ul. Gdańskiej	350 000		350 000	350 000					UM
6	600	60016	6050	Projekt łącznicy drogowej od zbiegu ulic: Igielskiej, Derdowskiego, Ceynowy do ulicy Strzeleckiej	351 000		351 000	351 000					UM
7	600	60016	6050	Prace projektowe i rozbudowa Drogi do Igieł -ul. Igielskiej i Igiły w Chojnicach	16 347 644	243 540,00	16 104 104	3 598 936		GCH	2 700 000		UM
										RFIL	9 805 168		UM

8	600	60016	6050	Projekt przebudowy ul. Kardynała Stefana Wyszyńskiego w Chojnicach	98 210	53 209,80	45 000	45 000					UM
9	600	60016	6050	Projekt ul. Działkowej	50 000		50 000	50 000					UM
10	600	60016	6050	Dokumentacja techniczna przebudowy ul. Obrońców Chojnic wraz ze skrzyżowaniem z ul. Gdańską	150 000	0,00	150 000	150 000					UM
11	600	60016	6050	Budowa dróg na Osiedlu Pawłówko - etap I Przytorowa, Willowa	206 168	6 168,00	200 000	200 000					UM
12	600	60016	6050	Budowa ul. Rybackiej w Chojnicach wraz z budową kanalizacji deszczowej	1 205 115	285 454,95	919 660	919 660					UM
13	600	60016	6050	Budowa chodnika przy ul. Jana Pawła II	90 000		90 000	90 000					UM
14	600	60016	6050	Projekt układu komunikacyjnego nowego żłobka miejskiego	50 000		50 000	50 000					UM
15	600	60019	6060	Zakup parkometrów	55 000		55 000	55 000					UM
16	600	60020	6050	Wykonanie i montaż wiat przystankowych	300 000		300 000	300 000					UM
17	700	70005	6050	Przebudowa budynku Ośrodka Profilaktyki Rodzinnej w Chojnicach	150 000		150 000	150 000					UM
18	700	70005	6059	Utworzenie transportowego węzła integrującego wraz ze ścieżkami pieszo-rowerowymi w Chojnicach	28 721 858	2 957 539,24	16 064 319	12 889 319		GCH	3 175 000		UM
			6057		19 428 097	11 126 220,38	8 301 877			8 301 877			
19	700	70005	6059	Poprawa efektywności energetycznej oraz rozwój OZE w Chojnicko-Człuchowskim MOF - Termomodernizacja budynków użyteczności publicznej - Termomodernizacja wraz z przebudową Chojnickiego Centrum Kultury	17 499 069	17 489 068,84	10 000	10 000					UM
			6057		3 561 501	3 561 501,45	0			0			
20	700	70005	6060	Zakup nieruchomości	5 135 568		5 135 568	5 135 568					UM



21	700	70021	6010	Wniesienie udziałów do spółki TBS na budowę budynku mieszkalnego	6 300 000		6 300 000	6 300 000						UM
22	710	71035	6050	Rozbudowa cmentarza komunalnego przy ul. Kościerskiej w Chojnicach	50 000		50 000	50 000						UM
23	750	75023	6050	Modernizacja systemu grzewczego Urzędu Miejskiego	100 000		100 000	100 000						UM
24	750	75023	6050	Dostosowanie budynku Urzędu Miejskiego w Chojnicach do potrzeb osób niepełnosprawnych	120 000		120 000	120 000						UM
25	750	75023	6060	Zakup sprzętu komputerowego	100 000		100 000	100 000						UM
26	754	75404	6170	Dofinansowanie zakupu sprzętu transportowego z wideorejestratorem na potrzeby Komendy Powiatowej Policji w Chojnicach	60 000		60 000	60 000						UM
27	754	75404	6170	Finansowanie zakupu quada na potrzeby Komendy Powiatowej Policji w Chojnicach	60 000		60 000	60 000						UM
28	754	75410	6170	Dofinansowanie zakupu ciężkiego samochodu ratowniczo-gaśniczego na potrzeby KPSP w Chojnicach	100 000		100 000	100 000						UM
29	754	75416	6050	Rozbudowa monitoringu miejskiego	15 000		15 000	15 000						UM
30	801	80101	6050	Montaż okien w auli Szkoły Podstawowej Nr 1	160 000		160 000	160 000						SP1
31	801	80101	6050	Modernizacja i przebudowa sal gimnastycznych przy Szkole Podstawowej Nr 1 - I etap	2 500 000		2 500 000	2 500 000						SP1
32	801	80101	6060	Laboratoria przyszłości SP1	210 900	136 000,00	74 900	74 900						SP1
33	801	80101	6060	Laboratoria przyszłości ZS3	192 900	136 000,00	56 900	56 900						ZSP3
34	801	80101	6060	Laboratoria przyszłości SP5	198 300	136 000,00	62 300	62 300						SP5
35	801	80101	6050	Budowa placu zabaw przy Szkole Podstawowej Nr 7	140 000		140 000	140 000						SP7

36	801	80101	6060	Laboratoria przyszłości SP7	229 200	148 740,00	80 460	80 460						SP7
37	801	80101	6060	Laboratoria przyszłości SP8	207 900	136 000,00	71 900	71 900						SP8
			6059	Poprawa efektywności energetycznej oraz rozwój OZE w Chojnicko-Człuchowskim MOF - Termomodernizacja budynków użyteczności publicznej -	1 050 359	1 040 358,52	10 000	10 000						
38	801	80101	6057	Termomodernizacja wraz z przebudową budynków Szkoły Podstawowej Nr 3	2 248 223	2 248 223,04	0					0	UM	
39	855	85516	6050	Budowa żłobka miejskiego w Chojnicach	8 529 244	98 700,00	4 233 722	666 900		PIS	3 566 822		UM	
			6059	Poprawa gospodarki wodami opadowymi i roztopowymi na terenie MOF Chojnice-Człuchów	34 736 450	28 674 197,17	6 062 253	5 662 805		RFIL	399 448			
40	900	90001	6057	MOF Chojnice-Człuchów	48 093 587	41 626 717,46	6 466 870					6 466 870	UM	
41	900	90001	6050	Budowa studni chłonnej w ul. Jeżynowej w Chojnicach	38 610	8 610,00	30 000	30 000					UM	
42	900	90001	6050	Przebudowa kanału deszczowego ul. Żwirki i Wigury na odcinku od ul. Drzymały do ul. Subisława	0		0	0					UM	
43	900	90001	6050	Budowa przepompowni i instalacji odprowadzającej wody deszczowe przy kompleksie garaży przy ul. Młodzieżowej	420 234	20 233,50	400 000	400 000					UM	
44	900	90005	6230	Miejski Program Likwidacji Węglowych Źródeł Ciepła	700 000		700 000	700 000					UM	
45	900	90015	6050	Budowa oświetlenia ul. Łużyckiej	176 000	16 000,00	160 000	160 000					UM	
46	900	90015	6050	Budowa oświetlenia ul. Borówkowa	169 045	9 045,00	160 000	160 000					UM	
47	900	90015	6050	Budowa oświetlenia ul. Gdańska (dz. nr 554/36)	100 000		100 000	100 000					UM	
48	900	90026	6230	Dotacja celowa na usuwanie pokryć dachowych zawierających azbest	25 000		25 000	25 000					UM	
49	900	90095	6050	Zagospodarowanie i adaptacja Fosy Miejskiej wraz z murami obronnymi	902 604	152 604,21	750 000	750 000					UM	
50	900	90095	6050	Rewitalizacja historycznego otoczenia przy ul. Wysokiej 3	170 025	24,60	170 000	170 000					UM	



51	900	90095	6060	Zakup i montaż fontanny	30 000		30 000	30 000										UM
52	900	90095	6050	Budowa placów zabaw	136 099		136 099	136 099										UM
53	900	90095	6050	Zagospodarowanie przestrzeni Placu Niepodległości	400 984	984,00	400 000	400 000										UM
54	921	92109	6220	Dotacja celowa dla Chojnickiego Centrum Kultury na zakup wyposażenia nagłośnieniowego i oświetleniowego do obsługi wydarzeń	500 000		500 000	500 000										UM
55	921	92120	6570	Dotacja celowa dla Parafii Rzymsko-Katolickiej p.w. Ścięcia Św. Jana Chrzciciela na modernizację instalacji elektrycznej w Bazylice Mniejszej w Chojnicach	500 000		500 000	500 000										UM
56	926	92601	6050	Budowa instalacji zasilania systemu podgrzewania murawy na stadionie przy ul. Mickiewicza	886 946	36 946,00	850 000	850 000										UM
57	926	92601	6050	Modernizacja boiska piłkarskiego BNN Modrak w Chojnicach	1 469 500	14 500,00	1 455 000	482 000		FRKF		973 000						UM
58	926	92601	6050	Budowa boiska rekreacyjnego na terenie BNN Modrak	303 500	3 500,00	300 000	300 000										UM
59	801	80101	6059	Poprawa efektywności energetycznej oraz rozwój OZE w Chojnicko-Człuchowskim MOF - Termomodernizacja budynków	513 079	503 078,84	10 000	10 000										UM
			6057	użyteczności publicznej - Rozbudowa i przebudowa wraz z termomodernizacją obiektów na terenie CHKS Kolejarsz	323 514	323 513,86	0	0										
<b>Ogółem</b>					<b>218 398 377,81</b>	<b>115 082 391,81</b>	<b>87 191 291,00</b>	<b>49 372 177,00</b>	<b>0,00</b>	<b>0,00</b>	<b>23 050 367,00</b>	<b>14 768 747,00</b>						

RFRD - Rządowy Fundusz Rozwoju Dróg

RFIL - Rządowy Fundusz Inwestycji Lokalnych

	Planowane wydatki ze środków z Unii Europejskiej
--	--

B.P. - środki z budżetu państwa

GCH - Gmina Chojnice

PCh - Powiat Chojnice

## Przychody i rozchody budżetu w 2022 r.

w złotych

Lp.	Treść	Klasyfikacja §	Kwota
1	2	3	4
<b>Przychody ogółem:</b>			<b>59 921 828,00</b>
1	Przychody jednostek samorządu terytorialnego z niewykorzystanych środków pieniężnych na rachunku bieżącym budżetu, wynikających z rozliczenia dochodów i wydatków nimi finansowanych związanych ze szczególnymi zasadami wykonywania budżetu określonymi w <u>odrebnym ustawach</u>	905	1 168 578,00
2	wynikających z rozliczenia środków określonych w art. 5 ust. 1 pkt 2 i dotacji na realizację programu, projektu lub zadania finansowanego z udziałem tych środków	906	0,00
3	Wolne środki o których mowa w art. 217 ust. 2 pkt 6 ustawy	950	43 753 250,00
4	Przychody z zaciągniętych pożyczek i kredytów na rynku krajowym	952	15 000 000,00
5	Przychody z tytułu innych rozliczeń krajowych	955	
<b>Rozchody ogółem:</b>			<b>9 009 000,00</b>
1	Spląty pożyczek otrzymanych na finansowanie zadań realizowanych z udziałem środków pochodzących z budżetu Unii Europejskiej	963	
2	Spląty otrzymanych krajowych pożyczek i kredytów	992	9 009 000,00



*Załącznik nr 3 do Uchwały Nr XXXV.../22 Rady  
Miejskiej w Chojnicach z dnia 28 lutego 2022 r.*

**Dotacje podmiotowe w 2022 r.**

						w złotych
Lp.	Dział	Rozdział	§	Nazwa instytucji	Kwota dotacji	
1	2	3	4	5	6	
<b>Jednostki nie należące do sektora finansów publicznych</b>						<b>15 297 980,00</b>
1	801	80101	2590	Katolicka Szkoła Podstawowa im. Piotra Dunina	2 764 400,00	
2	801	80104	2540	Przedszkole Niepubliczne o profilu artystyczno - sportowym "Bajka" Małgorzata Szászor	1 577 680,00	
3	801	80104	2540	Przedszkole Niepubliczne "Promyczek" Mirosława Wardacka	646 720,00	
4	801	80104	2540	Przedszkole Niepubliczne "Jarzębinka" Mirosława Przybylak	1 122 330,00	
5	801	80104	2540	Przedszkole Niepubliczne "Wesołe Przedszkolaki" Elżbieta Stanke	860 220,00	
6	801	80104	2540	Przedszkole Niepubliczne z grupą żłobkową "Misiowa Akademia" Iwona Szmaglińska	927 600,00	
7	801	80104	2540	Niepubliczne Przedszkole Integracyjne "MUZYKALNI" M. Paterek	1 196 220,00	
8	801	80104	2540	Przedszkole Niepubliczne TEDDY D. Strojka	219 580,00	
9	801	80104	2540	Niepubliczne Przedszkole SMYK M. Paterek	292 900,00	
10	801	80104	2540	Przedszkole Niepubliczne H. Krauze	309 830,00	
11	801	80104	2540	Niepubliczne Przedszkole Tęczowe Misie M. Fierek	431 400,00	
12	801	80104	2540	Niepubliczne Przedszkole "Baśniowa Kraina" Beata Meyer	397 550,00	
13	801	80104	2540	Niepubliczne Przedszkole Językowe "PARROT" Makowski	497 670,00	
14	801	80104	2540	Niepubliczne Przedszkole Integracyjne Akademia Pana Kleksa Yester Karwat	85 000,00	
15	801	80104	2540	Niepubliczne Przedszkole Integracyjno-Terapeutyczne Wiadrko, Twardysz (od II 2022)	42 530,00	
16	801	80104	2590	Katolickie Przedszkole	1 143 660,00	
17	801	80149	2540	Przedszkole Niepubliczne o profilu artystyczno - sportowym "Bajka" Małgorzata Szászor	515 000,00	
18	801	80149	2540	Przedszkole Niepubliczne "Jarzębinka" Mirosława Przybylak	183 000,00	
19	801	80149	2540	Przedszkole Niepubliczne "Wesołe Przedszkolaki" Elżbieta Stanke	219 000,00	
20	801	80149	2540	Przedszkole Niepubliczne z grupą żłobkową "Misiowa Akademia" Iwona Szmaglińska	90 000,00	
21	801	80149	2540	Niepubliczne Przedszkole Integracyjne "Skrzaty" M. Paterek	983 070,00	
22	801	80149	2540	Przedszkole Niepubliczne H. Krauze	181 000,00	
23	801	80104	2540	Niepubliczne Przedszkole Integracyjne Akademia Pana Kleksa Yester Karwat	50 000,00	
24	801	80149	2540	Niepubliczne Przedszkole Integracyjno-Terapeutyczne Wiadrko, Twardysz (od II 2022)	400 000,00	
25	801	80149	2590	Katolickie Przedszkole	71 220,00	
26	801	80150	2590	Katolicka Szkoła Podstawowa im. Piotra Dunina	90 400,00	
<b>Jednostki należące do sektora finansów publicznych</b>						<b>4 675 000,00</b>
1	921	92109	2480	Chojnickie Centrum Kultury	2 515 000,00	
2	921	92116	2480	Miejska Biblioteka Publiczna	2 160 000,00	
<b>Ogółem</b>						<b>19 972 980,00</b>

**Załącznik nr 4**  
do Uchwały Nr XXXVI.../22 Rady Miejskiej  
w Chojnicach z dnia 28 lutego 2022 r.

**Dotacje celowe na zadania własne gminy realizowane przez podmioty należące i nienależące do sektora finansów publicznych w 2022 r.**

						w złotych
Lp.	Dział	Rozdział	§	Nazwa zadania	Kwota dotacji	
1	2	3	4	5	6	
<b>Jednostki nie należące do sektora finansów publicznych</b>					<b>5 841 746,00</b>	
1	750	75075	2360	Promocja samorządu terytorialnego	2 500,00	
2	754	75412	2820	Dotacja dla Ochotniczej Straży Pożarnej w Chojnicach	100 000,00	
3	851	85149	2360	Programy polityki zdrowotnej	2 000,00	
4	851	85149	2780	Program wsparcia prokreacji dla mieszkańców miasta Chojnice	200 000,00	
5	851	85154	2360	Program przeciwdziałania uzależnieniom i patologiom społecznym	20 000,00	
6	852	85228	2360	Świadczenie usług opiekuńczych	1 872 720,00	
7	852	85230	2360	Dotacja - posiłki dla potrzebujących	446 614,00	
8	853	85395	2367	Świadczenie usługi w zakresie realizacji zadania "Stop wykluczeniu - start na pracę"	75 000,00	
9	854	85412	2360	Wypoczynek letni dzieci i młodzieży	5 000,00	
10	855	85516	2830	Centrum Edukacyjne - Katarzyna Stosik	82 800,00	
11	855	85516	2830	Niepubliczny Żłobek Smyk" M. Paterek (os. fizyczna)	108 000,00	
12	855	85516	2830	Żłobek "123" J. Orłowska-Szczeptańska i Klub Dziecięcy	126 000,00	
13	855	85516	2830	Żłobek Akademia Pana Kleksa Yester Karwat	54 000,00	
14	900	90005	6230	Dotacje na wymianę kotłów węglowych na ogrzewanie ekologiczne	700 000,00	
15	900	90013	2360	Prowadzenie schroniska dla bezdomnych zwierząt	600 000,00	
16	900	90019	2360	Ochrona środowiska na promocję	3 000,00	
17	900	90026	6230	Dotacje na usuwanie azbestu	25 000,00	
18	921	92105	2360	Realizacja imprez i konkursów w zakresie upowszechniania kultury	111 000,00	
19	921	92120	2720	Dotacje na ochronę zabytków	200 000,00	
20	921	92120	6570	Dotacja na modernizację instalacji elektrycznej w Bazylice Mniejszej	500 000,00	
21	921	92195	2807	Dotacja dla CHCK - drobne inicjatywy rewitalizacyjne	54 476,00	
22	921	92195	2809	Dotacja dla CHCK - drobne inicjatywy rewitalizacyjne	45 636,00	
23	926	92605	2360	Realizacja imprez i konkursów w zakresie upowszechniania kultury fizycznej	508 000,00	
<b>Jednostki należące do sektora finansów publicznych</b>					<b>500 000,00</b>	
1	921	92109	6220	Dotacja dla CHCK na zakup wyposażenia nagłośnieniowego i oświetleniowego do obsługi wydarzeń	500 000,00	
<b>Ogółem</b>					<b>6 341 746,00</b>	



## Uzasadnienie

Zmiana uchwały XXXIII/457/21 Rady Miejskiej w Chojnicach z dnia 27 grudnia 2021 r. w sprawie uchwalenia budżetu Gminy Miejskiej Chojnice na 2022 r. wynika z następujących przyczyn:

1. Zwiększa się nakłady dla zadania inwestycyjnego pn. „Poprawa gospodarki wodami opadowymi i roztopowymi na terenie MOF Chojnice-Czluchów” w następujący sposób:
  - 1) Zwiększa się plan dochodów i wydatków w ramach środków określonych w art. 5 ust. 1 pkt 2 o kwotę 2.052.573,00 zł
  - 2) Zwiększa się plan wydatków w ramach własnego wkładu o kwotę 4.123.247,00 zł
2. Zwiększa się nakłady dla zadania inwestycyjnego pn. „Utworzenie transportowego węzła integrującego wraz ze ścieżkami pieszo-rowerowymi w Chojnicach” w następujący sposób:
  - 1) Zwiększa się plan dochodów i wydatków w ramach środków określonych w art. 5 ust. 1 pkt 2 o kwotę 924.424,00 zł
  - 2) Zwiększa się plan wydatków w ramach własnego wkładu o kwotę 6.026.823,00 zł
3. Zwiększa się nakłady zadania inwestycyjnego „Przebudowa ul. Gdańskiej w Chojnicach – od ul. Tucholskiej do wiaduktów nad linią kolejową” o kwotę 681.289,00 zł  
- w tym niewykorzystane środki z Rządowego Funduszu Rozwoju Dróg stanowią kwotę 430.929,00 zł
4. Zwiększa się nakłady zadania inwestycyjnego „Dokumentacja techniczna przebudowy ul. Obrońców Chojnic wraz ze skrzyżowaniem z ul. Gdańską” o kwotę 105.000,00 zł
5. Zwiększa się nakłady zadania inwestycyjnego „Prace projektowe i rozbudowa Drogi do Igieł – ul. Igielskiej i Igly w Chojnicach” o kwotę 64.104,00 zł
6. Do planu wydatków wprowadza się zadanie inwestycyjne pn. „Wykonanie dokumentacji technicznej wraz z przebudową ul. Strzeleckiej na odcinku od ul. Młyńskiej do ul. Batorego” w kwocie 250.000,00 zł
7. Zwiększa się nakłady zadania inwestycyjnego „Budowa dróg na Osiedlu Pawłówko – etap I Przytorowa, Willowa” o kwotę 100.000,00 zł
8. Zwiększa się wysokość planowanych udziałów dla Towarzystwa Budownictwa Społecznego sp. z o.o. w Chojnicach o kwotę 44.111,00 zł
9. Do planu wydatków wprowadza się zadanie inwestycyjne pn. „Zakup parkometrów” w kwocie 55.000,00 zł
10. Do planu wydatków wprowadza się zadanie inwestycyjne pn. „Rozbudowa cmentarza komunalnego przy ul. Kościerskiej w Chojnicach” w kwocie 50.000,00 zł
11. Zwiększa się plan wydatków majątkowych Szkoły Podstawowej Nr 7 w związku z realizacją rządowego projektu „Laboratoria przyszłości SP7” o niewykorzystane środki z 2021 roku w kwocie 260,00 zł
12. Do planu wydatków wprowadza się zadanie inwestycyjne pn. „Budowa studni chłonnej w ul. Jeżynowej w Chojnicach” w kwocie 30.000,00 zł
13. Do planu wydatków wprowadza się zadanie inwestycyjne pn. „Wykonanie i montaż wiat przystankowych” w kwocie 300.000,00 zł
14. Do planu wydatków wprowadza się zadanie inwestycyjne pn. „Zagospodarowanie przestrzeni Placu Niepodległości” w kwocie 400.000,00 zł
15. Zwiększa się nakłady zadania inwestycyjnego pn. „Budowa oświetlenia ul. Gdańska (dz. nr 554/36)” o kwotę 50.000,00 zł
16. Zwiększa się nakłady zadania inwestycyjnego „Budowa przepompowni i instalacji odprowadzającej wody deszczowe przy kompleksie garaży przy ul. Młodzieżowej” o kwotę 100.000,00 zł

17.	Zwiększa się nakłady zadania inwestycyjnego „Miejski Program Likwidacji Węglowych Źródeł Ciepła” o kwotę	500.000,00 zł
18.	Do planu wydatków wprowadza się zadania inwestycyjne związane z modernizacją budynku Urzędu Miejskiego w Chojnicach:	
	1) „Dostosowanie budynku Urzędu Miejskiego w Chojnicach do potrzeb osób niepełnosprawnych” w kwocie	120.000,00 zł
	2) „Modernizacja systemu grzewczego Urzędu Miejskiego” w kwocie	100.000,00 zł
19.	Udziela się „Dofinansowania zakupu ciężkiego samochodu ratowniczo-gaśniczego na potrzeby Komendy Powiatowej Straży Pożarnej w Chojnicach” w kwocie	100.000,00 zł
20.	Zwiększa się plan dochodów ze sprzedaży nieruchomości miejskich o kwotę oraz plan wydatków z tytułu zakupu nieruchomości o kwotę	3.035.568,00 zł 4.135.568,00 zł
21.	W planie wydatków Szkoły Podstawowej Nr przesuwają się wydatki w kwocie Celem utworzenia zadań inwestycyjnych:	500.000,00 zł
	1) „Montaż okien w auli Szkoły Podstawowej Nr 1” w kwocie	160.000,00 zł
	2) „Modernizacja i przebudowa sal gimnastycznych przy Szkole Podstawowej Nr 1 – I etap” w kwocie	2.500.000,00 zł
	przy czym pozostała część zadań zostanie sfinansowana wolnymi środkami	
22.	W planie wydatków Szkoły Podstawowej Nr 7:	
	1) Przesuwają się wydatki bieżące w kwocie	35.000,00 zł
	2) tworzy się zadanie inwestycyjne pn. „Budowa placu zabaw przy Szkole Podstawowej Nr 7” w kwocie	140.000,00 zł
23.	Zmniejsza się nakłady zadania inwestycyjnego „Przebudowa kanału deszczowego ul. Żwirki i Wigury na odcinku od ul. Drzymały do ul. Subiśława” o kwotę Natomiast zwiększa się plan wydatków dla zadania pn. „Zagospodarowanie i adaptacja Fosu Miejskiej wraz z murami obronnymi” o kwotę	450.000,00 zł 450.000,00 zł
24.	Zmniejsza się nakłady zadania inwestycyjnego „Budowa boiska rekreacyjnego na terenie BNN Modrak” o kwotę Natomiast zwiększa się plan wydatków dla zadania pn. „Budowa instalacji zasilania systemu podgrzewania murawy na stadionie przy u. Mickiewicza” o kwotę	700.000,00 zł 700.000,00 zł
25.	Udziela się „dotacji celowej dla Parafii Rzymsko-Katolickiej p.w. Ścięcia Św. Jana Chrzciciela na modernizację instalacji elektrycznej w Bazylice Mniejszej w Chojnicach” w kwocie Dofinansowaniem zostanie objęta przebudowa i budowa instalacji niskoprądowych oraz przebudowa instalacji elektrycznej w zabytkowym obiekcie Bazyliki Mniejszej w Chojnicach. Do wniosku załączono kosztorys inwestorski, projekt budowlany, pozwolenie na budowę i decyzję Pomorskiego Wojewódzkiego Konserwatora Zabytków w Gdańsku.	500.000,00 zł
26.	Do planu wydatków wprowadza się zadanie inwestycyjne pn. „Projekt układu komunikacyjnego nowego żłobka miejskiego” w kwocie	50.000,00 zł
27.	Zwiększa się plan wydatków bieżących Urzędu Miejskiego na promocję samorządu poprzez sport o kwotę	200.000,00 zł
28.	W związku ze zwiększeniem rezerwy celowej na „zwiększenie dostępności wychowania przedszkolnego na realizację zadań gmin w zakresie wychowania przedszkolnego w roku 2022”, zwiększa się plan dochodów oraz wydatków budżetu o kwotę	7.530,00 zł
29.	W planie wydatków majątkowych planuje się wpłatę na „Finansowanie zakupu quada na potrzeby Komendy Powiatowej Policji w Chojnicach” w kwocie	60.000,00 zł
30.	Do planu wydatków prowadzi się zadanie pn. „Poprawa efektywności energetycznej oraz rozwój OZE w Chojnicko-Człuchowskim MOF - Termomodernizacja budynków użyteczności publicznej”, w tym:	30.000,00 zł
	1) Termomodernizacja wraz z przebudową Chojnickiego Centrum Kultury	10.000,00 zł
	2) Termomodernizacja wraz z przebudową budynków Szkoły Podstawowej Nr 3	10.000,00 zł



<p>3) Rozbudowa i przebudowa wraz z termomodernizacją obiektów na terenie CHKS Kolejarz</p> <p>W ramach zadania zostanie przeprowadzony audyt energetyczny przedsięwzięcia związanego z poprawą efektywności energetycznej.</p>	<p>10.000,00 zł</p>
<p>31. Rozwiązuje się rezerwę ogólną w kwocie</p> <p>Z przeznaczeniem na zwiększenie dotacji podmiotowej dla Chojnickiego Centrum Kultury</p>	<p>200.000,00 zł</p>
<p>32. Źródłem finansowania powyższych zmian będą wolne środki w kwocie</p>	<p>17.439.834,00 zł</p>
<p>33. Ustala się wysokość niewykorzystanych środków pieniężnych na rachunku bieżącym budżetu, wynikających z rozliczenia dochodów i wydatków nimi finansowanych związanych ze szczególnymi zasadami wykonywania budżetu określonymi w odrębnych ustawach w łącznej kwocie</p> <p>Jednocześnie zwiększa się plan wydatków budżetu o niewykorzystane środki pieniężne na rachunku bieżącym budżetu wynikające z rozliczenia dochodów i wydatków nimi finansowanych z tytułu:</p>	<p>1.168.578,00 zł</p>
<p>1) Opłaty za gospodarowanie odpadami komunalnymi w kwocie</p>	<p>800.650,00 zł</p>
<p>2) Opłaty za wydawanie zezwoleń na sprzedaż napojów alkoholowych w kwocie</p>	<p>367.928,00 zł</p>

**Uchwała Nr XXXVI/.../22**  
**Rady Miejskiej w Chojnicach**  
*z dnia 28 lutego 2022*

**w sprawie zmiany wieloletniej prognozy finansowej na lata 2022 – 2037.**

Na podstawie art. 18 ust. 2 pkt 15 ustawy z dnia 8 marca 1990 r. o samorządzie gminnym (t.j. Dz. U. z 2021 r. poz. 1372 i 1834) i art. 226, art. 227, art. 228, art. 230 ust. 6 ustawy z dnia 27 sierpnia 2009 r. o finansach publicznych (t.j. Dz. U. z 2021 r. poz. 305, 1236, 1535, 1773, 1927, 1981 i 2270) uchwała się, co następuje:

§ 1. W Uchwale Nr XXXIII/456/21 Rady Miejskiej w Chojnicach z dnia 27 grudnia 2021 r. w sprawie przyjęcia wieloletniej prognozy finansowej na lata 2022 – 2037, zmienionej Uchwałą Nr XXXIV/470/22 Rady Miejskiej w Chojnicach z dnia 24 stycznia 2022 r., dokonuje się następujących zmian:

- 1) załącznik nr 1 otrzymuje brzmienie załącznika nr 1 do niniejszej uchwały,
- 2) załącznik nr 2 otrzymuje brzmienie załącznika nr 2 do niniejszej uchwały.

§ 2. Wykonanie uchwały zleca się Burmistrzowi Miasta Chojnice.

§ 3. Uchwała wchodzi w życie z dniem podjęcia.

**BURMISTRZ MIASTA**  
**CHOJNICE**  
Stary Rynek 1  
89-600 Chojnice

*Przewodniczący*  
*Rady Miejskiej*

*Antoni Szlanga*

***Opinia prawna***

Projekt uchwały odpowiada przepisom prawa. Nie wnoszę uwag.

Dyrektor Generalny  
Sekretarz Miasta

*mgr Robert Wajtonis*



# Wieloletnia prognoza finansowa jednostki samorządu terytorialnego <sup>1)</sup>

Ustalona na lata 2022–2025 relacja z art. 243 (poz. 8.3, 8.3.1, 8.4 i 8.4.1) została obliczona według średniej 7-letniej

Załącznik Nr 1 do Uchwały Nr XXXVI.../22 Rady Miejskiej w Chojnicach z dnia 28 lutego 2022 r.

Wyszczególnienie	Dochody ogółem <sup>x</sup>	Dochody bieżące <sup>x</sup>	z tego:								
			z tego:						Dochody majątkowe <sup>x</sup>	w tym:	
			dochody z tytułu udziału we wpływach z podatku dochodowego od osób fizycznych	dochody z tytułu udziału we wpływach z podatku dochodowego od osób prawnych	z subwencji ogólnej	z tytułu dotacji i środków przeznaczonych na cele bieżące <sup>x 3)</sup>	pozostałe dochody bieżące <sup>4)</sup>	z podatku od nieruchomości		ze sprzedaży majątku <sup>x</sup>	z tytułu dotacji oraz środków przeznaczonych na inwestycje
Lp	1	1.1	1.1.1	1.1.2	1.1.3	1.1.4	1.1.5	1.1.5.1	1.2	1.2.1	1.2.2
2022	213 753 374,00	176 671 037,00	35 383 411,00	2 501 816,00	43 051 348,00	46 608 551,00	49 125 911,00	23 083 913,00	37 082 337,00	9 160 568,00	27 791 769,00
2023	201 198 309,00	184 718 614,00	37 692 597,00	2 594 383,00	45 174 248,00	48 134 308,00	51 123 078,00	24 283 580,00	16 479 695,00	12 300 000,00	4 179 695,00
2024	193 616 666,00	188 016 666,00	37 976 838,00	2 685 186,00	46 206 797,00	49 819 009,00	51 328 836,00	24 574 605,00	5 600 000,00	5 600 000,00	0,00
2025	198 397 249,00	194 597 249,00	39 306 027,00	2 779 168,00	47 824 035,00	51 562 674,00	53 125 345,00	25 434 716,00	3 800 000,00	3 800 000,00	0,00
2026	201 408 153,00	201 408 153,00	40 681 738,00	2 876 439,00	49 497 876,00	53 367 368,00	54 984 732,00	26 324 931,00	0,00	0,00	0,00
2027	208 256 031,00	208 256 031,00	42 064 917,00	2 974 238,00	51 180 804,00	55 181 859,00	56 854 213,00	27 219 979,00	0,00	0,00	0,00
2028	215 128 480,00	215 128 480,00	43 453 059,00	3 072 388,00	52 869 771,00	57 002 860,00	58 730 402,00	28 118 238,00	0,00	0,00	0,00
2029	221 797 463,00	221 797 463,00	44 800 104,00	3 167 632,00	54 508 734,00	58 769 949,00	60 551 044,00	28 989 903,00	0,00	0,00	0,00
2030	228 229 589,00	228 229 589,00	46 099 307,00	3 259 493,00	56 089 487,00	60 474 278,00	62 307 024,00	29 830 610,00	0,00	0,00	0,00
2031	234 620 019,00	234 620 019,00	47 390 088,00	3 350 759,00	57 659 993,00	62 167 558,00	64 051 621,00	30 665 867,00	0,00	0,00	0,00
2032	240 954 759,00	240 954 759,00	48 669 620,00	3 441 229,00	59 216 813,00	63 846 082,00	65 781 015,00	31 493 845,00	0,00	0,00	0,00
2033	247 219 582,00	247 219 582,00	49 935 030,00	3 530 701,00	60 756 450,00	65 506 080,00	67 491 321,00	32 312 685,00	0,00	0,00	0,00
2034	253 400 072,00	253 400 072,00	51 183 406,00	3 618 969,00	62 275 361,00	67 143 732,00	69 178 604,00	33 120 502,00	0,00	0,00	0,00
2035	259 735 073,00	259 735 073,00	52 462 991,00	3 709 443,00	63 832 245,00	68 822 325,00	70 908 069,00	33 948 515,00	0,00	0,00	0,00
2036	265 968 716,00	265 968 716,00	53 722 103,00	3 798 470,00	65 364 219,00	70 474 061,00	72 609 863,00	34 763 279,00	0,00	0,00	0,00

2037	272 085 996,00	272 085 996,00	54 957 711,00	3 885 835,00	66 867 596,00	72 094 964,00	74 279 890,00	35 562 834,00	0,00	0,00	0,00
------	----------------	----------------	---------------	--------------	---------------	---------------	---------------	---------------	------	------	------

<sup>1)</sup> Wzór może być stosowany także w układzie pionowym, w którym poszczególne pozycje są przedstawione w kolumnach, a lata w wierszach.

<sup>2)</sup> Zgodnie z art. 227 ustawy z dnia 27 sierpnia 2009 r. o finansach publicznych (Dz. U. z 2019 r. poz. 869, z późn. zm.), zwanej dalej „ustawą”, wieloletnia prognoza finansowa obejmuje okres roku budżetowego oraz co najmniej trzech kolejnych lat. W sytuacji dłuższego okresu prognozowania finansowego wzór stosuje się dla lat wykraczających poza minimalny (4-letni) okres prognozy, wynikający z art. 227 ustawy.

<sup>3)</sup> W pozycji wykazuje się dochody o charakterze celowym, które jednostka otrzymuje od podmiotów zewnętrznych. W szczególności pozycja obejmuje dotacje celowe z budżetu państwa na zadania bieżące oraz dotacje i środki na finansowanie wydatków bieżących na realizację zadań finansowanych z udziałem środków, o których mowa w art. 5 ust. 1 pkt 2 i 3 ustawy. W pozycji nie wykazuje się natomiast dochodów związanych ze szczególnymi zasadami wykonywania budżetu jednostki wynikającymi z odrębnych ustaw, o których mowa w art. 237 ust. 1 ustawy.

<sup>4)</sup> W pozycji wykazuje się pozostałe dochody bieżące w szczególności kwoty podatków i opłat lokalnych.



Wyszczególnienie	Wydatki ogółem <sup>x</sup>	z tego:										
		Wydatki bieżące <sup>x</sup>	w tym:							Wydatki majątkowe <sup>x</sup>	w tym:	
			na wynagrodzenia i składki od nich naliczane	z tytułu poręczeń i gwarancji <sup>x</sup>	w tym:	wydatki na obsługę długu <sup>x</sup>	w tym:				Inwestycje i zakupy inwestycyjne, o których mowa w art. 236 ust. 4 pkt 1 ustawy	wydatki o charakterze dotacyjnym na inwestycje i zakupy inwestycyjne
					gwarancje i poręczenia podlegające wyłączeniu z limitu spłaty zobowiązań, o którym mowa w art. 243 ustawy <sup>x</sup>		odsetki i dyskonto podlegające wyłączeniu z limitu spłaty zobowiązań, o którym mowa w art. 243 ustawy, w terminie nie dłuższym niż 90 dni po zakończeniu programu, projektu lub zadania i otrzymaniu refundacji z tych środków (bez odsetek i dyskonta od zobowiązań na wkład krajowy) <sup>x</sup>	odsetki i dyskonto podlegające wyłączeniu z limitu spłaty zobowiązań, o którym mowa w art. 243 ustawy, z tytułu zobowiązań zaciągniętych na wkład krajowy <sup>x</sup>	pozostałe odsetki i dyskonto podlegające wyłączeniu z limitu spłaty zobowiązań, o którym mowa w art. 243 ustawy <sup>x</sup>			
2.1	2.1.1	2.1.2	2.1.2.1	2.1.3	2.1.3.1	2.1.3.2	2.1.3.3	2.2	2.2.1	2.2.1.1		
Lp	2	2.1	2.1.1	2.1.2	2.1.2.1	2.1.3	2.1.3.1	2.1.3.2	2.1.3.3	2.2	2.2.1	2.2.1.1
2022	264 666 202,00	177 474 911,00	64 984 540,00	510 247,00	0,00	2 600 000,00	0,00	0,00	0,00	87 191 291,00	80 628 291,00	1 895 070,00
2023	194 753 309,00	174 498 614,00	65 520 379,00	511 837,00	0,00	1 274 239,00	0,00	0,00	0,00	20 254 695,00	20 254 695,00	3 600 000,00
2024	184 871 666,00	176 643 537,00	66 404 904,00	1 064 993,00	0,00	1 154 463,00	0,00	0,00	0,00	8 228 129,00	8 228 129,00	3 600 000,00
2025	189 652 249,00	177 426 078,00	67 234 965,00	819 293,00	0,00	1 007 547,00	0,00	0,00	0,00	12 226 171,00	12 226 171,00	1 800 000,00
2026	192 532 153,00	183 339 782,00	68 075 402,00	734 841,00	0,00	859 530,00	0,00	0,00	0,00	9 192 371,00	9 192 371,00	0,00
2027	201 596 031,00	185 486 248,00	68 926 345,00	736 491,00	0,00	732 528,00	0,00	0,00	0,00	16 109 783,00	16 109 783,00	0,00
2028	209 268 480,00	202 603 531,00	75 372 599,00	738 201,00	0,00	638 110,00	0,00	0,00	0,00	6 664 949,00	6 664 949,00	0,00
2029	215 937 463,00	207 552 014,00	77 256 914,00	739 951,00	0,00	554 162,00	0,00	0,00	0,00	8 385 449,00	8 385 449,00	0,00
2030	222 369 589,00	212 626 304,00	79 188 337,00	741 741,00	0,00	470 214,00	0,00	0,00	0,00	9 743 285,00	9 743 285,00	0,00
2031	228 760 019,00	217 829 624,00	81 168 045,00	743 651,00	0,00	386 266,00	0,00	0,00	0,00	10 930 395,00	10 930 395,00	0,00
2032	235 094 759,00	223 165 119,00	83 197 246,00	745 601,00	0,00	302 318,00	0,00	0,00	0,00	11 929 640,00	11 929 640,00	0,00
2033	242 759 582,00	228 648 727,00	85 277 177,00	748 467,00	0,00	230 130,00	0,00	0,00	0,00	14 110 855,00	14 110 855,00	0,00
2034	248 940 072,00	233 667 055,00	87 409 106,00	135 470,00	0,00	169 702,00	0,00	0,00	0,00	15 273 017,00	15 273 017,00	0,00
2035	255 275 073,00	239 442 704,00	89 594 334,00	137 500,00	0,00	109 274,00	0,00	0,00	0,00	15 832 369,00	15 832 369,00	0,00
2036	262 068 716,00	245 371 438,00	91 834 192,00	139 560,00	0,00	56 050,00	0,00	0,00	0,00	16 697 278,00	16 697 278,00	0,00
2037	269 285 996,00	251 463 404,00	94 130 047,00	141 660,00	0,00	16 520,00	0,00	0,00	0,00	17 822 592,00	17 822 592,00	0,00

Wyszczególnienie	Wynik budżetu <sup>x</sup>	w tym:	Przychody budżetu <sup>x</sup>	z tego:					
		Kwota prognozowanej nadwyżki budżetu przeznaczana na spłatę kredytów, pożyczek i wykup papierów wartościowych <sup>5)</sup>		Kredyty, pożyczki, emisja papierów wartościowych <sup>x</sup>	w tym:	Nadwyżka budżetowa z lat ubiegłych <sup>x 6)</sup>	w tym:	Wolne środki, o których mowa w art. 217 ust. 2 pkt 6 ustawy <sup>x</sup>	w tym:
					na pokrycie deficytu budżetu <sup>x</sup>		na pokrycie deficytu budżetu <sup>x</sup>		na pokrycie deficytu budżetu <sup>x</sup>
Lp	3	3.1	4	4.1	4.1.1	4.2	4.2.1	4.3	4.3.1
2022	-50 912 828,00	0,00	59 921 828,00	15 000 000,00	5 991 000,00	1 168 578,00	1 168 578,00	43 753 250,00	43 753 250,00
2023	6 445 000,00	6 445 000,00	2 300 000,00	2 300 000,00	0,00	0,00	0,00	0,00	0,00
2024	8 745 000,00	8 745 000,00	0,00	0,00	0,00	0,00	0,00	0,00	0,00
2025	8 745 000,00	8 745 000,00	0,00	0,00	0,00	0,00	0,00	0,00	0,00
2026	8 876 000,00	8 876 000,00	0,00	0,00	0,00	0,00	0,00	0,00	0,00
2027	6 660 000,00	6 660 000,00	0,00	0,00	0,00	0,00	0,00	0,00	0,00
2028	5 860 000,00	5 860 000,00	0,00	0,00	0,00	0,00	0,00	0,00	0,00
2029	5 860 000,00	5 860 000,00	0,00	0,00	0,00	0,00	0,00	0,00	0,00
2030	5 860 000,00	5 860 000,00	0,00	0,00	0,00	0,00	0,00	0,00	0,00
2031	5 860 000,00	5 860 000,00	0,00	0,00	0,00	0,00	0,00	0,00	0,00
2032	5 860 000,00	5 860 000,00	0,00	0,00	0,00	0,00	0,00	0,00	0,00
2033	4 460 000,00	4 460 000,00	0,00	0,00	0,00	0,00	0,00	0,00	0,00
2034	4 460 000,00	4 460 000,00	0,00	0,00	0,00	0,00	0,00	0,00	0,00
2035	4 460 000,00	4 460 000,00	0,00	0,00	0,00	0,00	0,00	0,00	0,00
2036	3 900 000,00	3 900 000,00	0,00	0,00	0,00	0,00	0,00	0,00	0,00
2037	2 800 000,00	2 800 000,00	0,00	0,00	0,00	0,00	0,00	0,00	0,00

<sup>5)</sup> Inne przeznaczenie nadwyżki budżetowej wymaga określenia w objaśnieniach do wieloletniej prognozy finansowej.

<sup>6)</sup> W pozycji należy ująć środki pieniężne znajdujące się na rachunku budżetu pochodzące z nadwyżek poprzednich budżetów, łącznie z niewykorzystanymi środkami, o których mowa w art. 217 ust. 2 pkt 8 ustawy.



Wyszczególnienie	z tego:				Rozchody budżetu x	z tego:				
	Splaty udzielonych pożyczek w latach ubiegłych x	w tym:		w tym:		Splaty rat kapitałowych kredytów i pożyczek oraz wykup papierów wartościowych x	w tym:			
		na pokrycie deficytu budżetu x	Inne przychody niezwiązane z zaciągnięciem długu x 7)	na pokrycie deficytu budżetu x			łączna kwota przypadających na dany rok kwot ustawowych wyłączeń z limitu splaty zobowiązań x	z tego:		
								kwota przypadających na dany rok kwot wyłączeń określonych w art. 243 ust. 3 ustawy x	kwota przypadających na dany rok kwot wyłączeń określonych w art. 243 ust. 3a ustawy x	
Lp	4.4	4.4.1	4.5	4.5.1	5	5.1	5.1.1	5.1.1.1	5.1.1.2	
2022	0,00	0,00	0,00	0,00	9 009 000,00	9 009 000,00	0,00	0,00	0,00	
2023	0,00	0,00	0,00	0,00	8 745 000,00	8 745 000,00	0,00	0,00	0,00	
2024	0,00	0,00	0,00	0,00	8 745 000,00	8 745 000,00	0,00	0,00	0,00	
2025	0,00	0,00	0,00	0,00	8 745 000,00	8 745 000,00	0,00	0,00	0,00	
2026	0,00	0,00	0,00	0,00	8 876 000,00	8 876 000,00	0,00	0,00	0,00	
2027	0,00	0,00	0,00	0,00	6 660 000,00	6 660 000,00	0,00	0,00	0,00	
2028	0,00	0,00	0,00	0,00	5 860 000,00	5 860 000,00	0,00	0,00	0,00	
2029	0,00	0,00	0,00	0,00	5 860 000,00	5 860 000,00	0,00	0,00	0,00	
2030	0,00	0,00	0,00	0,00	5 860 000,00	5 860 000,00	0,00	0,00	0,00	
2031	0,00	0,00	0,00	0,00	5 860 000,00	5 860 000,00	0,00	0,00	0,00	
2032	0,00	0,00	0,00	0,00	5 860 000,00	5 860 000,00	0,00	0,00	0,00	
2033	0,00	0,00	0,00	0,00	4 460 000,00	4 460 000,00	0,00	0,00	0,00	
2034	0,00	0,00	0,00	0,00	4 460 000,00	4 460 000,00	0,00	0,00	0,00	
2035	0,00	0,00	0,00	0,00	4 460 000,00	4 460 000,00	0,00	0,00	0,00	
2036	0,00	0,00	0,00	0,00	3 900 000,00	3 900 000,00	0,00	0,00	0,00	
2037	0,00	0,00	0,00	0,00	2 800 000,00	2 800 000,00	0,00	0,00	0,00	

7) W pozycji należy ująć w szczególności przychody pochodzące z prywatyzacji majątku jednostki samorządu terytorialnego.

Wyszczególnienie	Rozchody budżetu, z tego:						Kwota długu <sup>X</sup>	w tym:	Relacja zrównoważenia wydatków bieżących, o której mowa w art. 242 ustawy		
	łączna kwota przypadających na dany rok kwot ustawowych wyłączeń z limitu spłaty zobowiązań, z tego:								kwota długu, którego planowana spłata dokona się z wydatków <sup>X</sup>	Różnica między dochodami bieżącymi a wydatkami bieżącymi <sup>X</sup>	Różnica między dochodami bieżącymi, skorygowanymi o środki <sup>8)</sup> a wydatkami bieżącymi <sup>X</sup>
	kwota wyłączeń z tytułu wcześniejszej spłaty zobowiązań, określonych w art. 243 ust. 3b ustawy	z tego:			kwota przypadających na dany rok kwot pozostałych ustawowych wyłączeń z limitu spłaty zobowiązań <sup>X</sup>	Inne rozchody niezwiązane ze spłatą długu <sup>X</sup>					
		środkami nowego zobowiązania	wolnymi środkami, o których mowa w art. 217 ust. 2 pkt 6 ustawy	innymi środkami							
Lp	5.1.1.3	5.1.1.3.1	5.1.1.3.2	5.1.1.3.3	5.1.1.4	5.2	6	6.1	7.1	7.2	
2022	0,00	0,00	0,00	0,00	0,00	0,00	88 851 000,00	0,00	-803 874,00	44 117 954,00	
2023	x	x	x	x	0,00	0,00	82 406 000,00	0,00	10 220 000,00	10 220 000,00	
2024	x	x	x	x	0,00	0,00	73 661 000,00	0,00	11 373 129,00	11 373 129,00	
2025	x	x	x	x	0,00	0,00	64 916 000,00	0,00	17 171 171,00	17 171 171,00	
2026	x	x	x	x	0,00	0,00	56 040 000,00	0,00	18 068 371,00	18 068 371,00	
2027	x	x	x	x	0,00	0,00	49 380 000,00	0,00	22 769 783,00	22 769 783,00	
2028	x	x	x	x	0,00	0,00	43 520 000,00	0,00	12 524 949,00	12 524 949,00	
2029	x	x	x	x	0,00	0,00	37 660 000,00	0,00	14 245 449,00	14 245 449,00	
2030	x	x	x	x	0,00	0,00	31 800 000,00	0,00	15 603 285,00	15 603 285,00	
2031	x	x	x	x	0,00	0,00	25 940 000,00	0,00	16 790 395,00	16 790 395,00	
2032	x	x	x	x	0,00	0,00	20 080 000,00	0,00	17 789 640,00	17 789 640,00	
2033	x	x	x	x	0,00	0,00	15 620 000,00	0,00	18 570 855,00	18 570 855,00	
2034	x	x	x	x	0,00	0,00	11 160 000,00	0,00	19 733 017,00	19 733 017,00	
2035	x	x	x	x	0,00	0,00	6 700 000,00	0,00	20 292 369,00	20 292 369,00	
2036	x	x	x	x	0,00	0,00	2 800 000,00	0,00	20 597 278,00	20 597 278,00	
2037	x	x	x	x	0,00	0,00	0,00	0,00	20 622 592,00	20 622 592,00	

<sup>8)</sup> Skorygowanie o środki dotyczy określonego w art. 242 ustawy powiększenia o odpowiednie dla roku prognozy przychody wskazane w art. 217 ust. 2 ustawy. Skutki finansowe wyłączeń ograniczenia, o którym mowa w art. 242 ustawy, zawarte w innych ustawach należy ująć w objaśnieniach dołączanych do wieloletniej prognozy finansowej zgodnie z art. 226 ust. 2a ustawy.



Wyszczególnienie	Wskaźnik spłaty zobowiązań						
	Relacja określona po lewej stronie nierówności we wzorze, o którym mowa w art. 243 ust. 1 ustawy (po uwzględnieniu zobowiązań związku współtworzonego przez jednostkę samorządu terytorialnego oraz po uwzględnieniu wyłączeń przypadających na dany rok) <sup>x</sup>	Relacja określona po prawej stronie nierówności we wzorze, o którym mowa w art. 243 ust. 1 ustawy, ustalona dla danego roku (wskaźnik jednoroczny) <sup>x</sup>		Dopuszczalny limit spłaty zobowiązań określony po prawej stronie nierówności we wzorze, o którym mowa w art. 243 ustawy, po uwzględnieniu ustawowych wyłączeń, obliczony w oparciu o plan 3 kwartału roku poprzedzającego pierwszy rok prognozy (wskaźnik ustalony w oparciu o średnią arytmetyczną z poprzednich lat) <sup>x</sup>	Dopuszczalny limit spłaty zobowiązań określony po prawej stronie nierówności we wzorze, o którym mowa w art. 243 ustawy, po uwzględnieniu ustawowych wyłączeń, obliczony w oparciu o wykonanie roku poprzedzającego pierwszy rok prognozy (wskaźnik ustalony w oparciu o średnią arytmetyczną z poprzednich lat) <sup>x</sup>	Informacja o spełnieniu wskaźnika spłaty zobowiązań określonego w art. 243 ustawy, po uwzględnieniu zobowiązań związku współtworzonego przez jednostkę samorządu terytorialnego oraz po uwzględnieniu ustawowych wyłączeń, obliczonego w oparciu o plan 3 kwartałów roku poprzedzającego rok budżetowy <sup>x</sup>	Informacja o spełnieniu wskaźnika spłaty zobowiązań określonego w art. 243 ustawy, po uwzględnieniu zobowiązań związku współtworzonego przez jednostkę samorządu terytorialnego oraz po uwzględnieniu ustawowych wyłączeń, obliczonego w oparciu o wykonanie roku poprzedzającego rok budżetowy <sup>x</sup>
Lp	8.1	8.2		8.3	8.3.1	8.4	8.4.1
2022	9,32%	1,46%	8,50%	16,42%	17,25%	TAK	TAK
2023	7,71%	8,42%	17,42%	14,99%	15,82%	TAK	TAK
2024	7,93%	9,06%	13,12%	14,89%	15,73%	TAK	TAK
2025	7,39%	12,71%	x	13,96%	14,80%	TAK	TAK
2026	7,07%	12,79%	x	7,52%	8,41%	TAK	TAK
2027	5,31%	15,35%	x	7,68%	8,57%	TAK	TAK
2028	4,58%	8,32%	x	8,78%	9,67%	TAK	TAK
2029	4,39%	9,08%	x	9,73%	9,73%	TAK	TAK
2030	4,22%	9,58%	x	10,82%	10,82%	TAK	TAK
2031	4,05%	9,96%	x	10,98%	10,98%	TAK	TAK
2032	3,90%	10,22%	x	11,11%	11,11%	TAK	TAK
2033	2,99%	10,35%	x	10,76%	10,76%	TAK	TAK
2034	2,56%	10,69%	x	10,41%	10,41%	TAK	TAK
2035	2,47%	10,69%	x	9,74%	9,74%	TAK	TAK
2036	2,09%	10,56%	x	10,08%	10,08%	TAK	TAK
2037	1,48%	10,32%	x	10,29%	10,29%	TAK	TAK

Ustalona na lata 2022–2025 relacja z art. 243 (poz. 8.3, 8.3.1, 8.4 i 8.4.1) została obliczona według średniej 7-letniej

Finansowanie programów, projektów lub zadań realizowanych z udziałem środków, o których mowa w art. 5 ust. 1 pkt 2 i 3 ustawy

Wyszczególnienie	Finansowanie programów, projektów lub zadań realizowanych z udziałem środków, o których mowa w art. 5 ust. 1 pkt 2 i 3 ustawy								
	Dochody bieżące na programy, projekty lub zadania finansowane z udziałem środków, o których mowa w art. 5 ust. 1 pkt 2 i 3 ustawy <sup>x</sup>	w tym:		Dochody majątkowe na programy, projekty lub zadania finansowane z udziałem środków, o których mowa w art. 5 ust. 1 pkt 2 i 3 ustawy	w tym:		Wydalki bieżące na programy, projekty lub zadania finansowane z udziałem środków, o których mowa w art. 5 ust. 1 pkt 2 i 3 ustawy <sup>x</sup>	w tym:	
		Dotacje i środki o charakterze bieżącym na realizację programu, projektu lub zadania finansowanego z udziałem środków, o których mowa w art. 5 ust. 1 pkt 2 ustawy <sup>x</sup>	w tym:		Dochody majątkowe na programy, projekty lub zadania finansowane z udziałem środków, o których mowa w art. 5 ust. 1 pkt 2 ustawy	w tym:		Wydalki bieżące na programy, projekty lub zadania finansowane z udziałem środków, o których mowa w art. 5 ust. 1 pkt 2 ustawy <sup>x</sup>	w tym:
Lp	9.1	9.1.1	9.1.1.1	9.2	9.2.1	9.2.1.1	9.3	9.3.1	9.3.1.1
2022	925 041,00	925 041,00	850 623,00	18 551 947,00	18 551 947,00	15 376 947,00	1 028 151,00	1 028 151,00	850 623,00
2023	0,00	0,00	0,00	0,00	0,00	0,00	0,00	0,00	0,00
2024	0,00	0,00	0,00	0,00	0,00	0,00	0,00	0,00	0,00
2025	0,00	0,00	0,00	0,00	0,00	0,00	0,00	0,00	0,00
2026	0,00	0,00	0,00	0,00	0,00	0,00	0,00	0,00	0,00
2027	0,00	0,00	0,00	0,00	0,00	0,00	0,00	0,00	0,00
2028	0,00	0,00	0,00	0,00	0,00	0,00	0,00	0,00	0,00
2029	0,00	0,00	0,00	0,00	0,00	0,00	0,00	0,00	0,00
2030	0,00	0,00	0,00	0,00	0,00	0,00	0,00	0,00	0,00
2031	0,00	0,00	0,00	0,00	0,00	0,00	0,00	0,00	0,00
2032	0,00	0,00	0,00	0,00	0,00	0,00	0,00	0,00	0,00
2033	0,00	0,00	0,00	0,00	0,00	0,00	0,00	0,00	0,00
2034	0,00	0,00	0,00	0,00	0,00	0,00	0,00	0,00	0,00
2035	0,00	0,00	0,00	0,00	0,00	0,00	0,00	0,00	0,00
2036	0,00	0,00	0,00	0,00	0,00	0,00	0,00	0,00	0,00
2037	0,00	0,00	0,00	0,00	0,00	0,00	0,00	0,00	0,00



Wyszczególnienie	Informacje uzupełniające o wybranych kategoriach finansowych									
	Wydatki majątkowe na programy, projekty lub zadania finansowane z udziałem środków, o których mowa w art. 5 ust. 1 pkt 2 i 3 ustawy	w tym:		Wydatki objęte limitem, o którym mowa w art. 226 ust. 3 pkt 4 ustawy	z tego:		Wydatki bieżące na pokrycie ujemnego wyniku finansowego samodzielnego publicznego zakładu opieki zdrowotnej	Wydatki na spłatę zobowiązań przejmowanych w związku z likwidacją lub przekazaniem samodzielnego publicznego zakładu opieki zdrowotnej	Kwota zobowiązań związku współtworzonego przez jednostkę samorządu terytorialnego przypadających do spłaty w danym roku budżetowym, podlegająca doliczeniu zgodnie z art. 244 ustawy <sup>x</sup>	Kwota zobowiązań wynikających z przejęcia przez jednostkę samorządu terytorialnego zobowiązań po likwidowanych i przekształcanych samorządowych osobach prawnych
		Wydatki majątkowe na programy, projekty lub zadania finansowane z udziałem środków, o których mowa w art. 5 ust. 1 pkt 2 ustawy	w tym:		bieżące	majątkowe				
			finansowane środkami określonymi w art. 5 ust. 1 pkt 2 ustawy							
Lp	9.4	9.4.1	9.4.1.1	10.1	10.1.1	10.1.2	10.2	10.3	10.4	10.5
2022	36 925 319,00	36 925 319,00	14 768 747,00	68 522 705,00	1 228 151,00	67 294 554,00	0,00	0,00	0,00	0,00
2023	10 230 000,00	10 230 000,00	0,00	17 114 695,00	460 000,00	16 654 695,00	0,00	0,00	0,00	0,00
2024	0,00	0,00	0,00	510 000,00	510 000,00	0,00	0,00	0,00	0,00	0,00
2025	0,00	0,00	0,00	520 000,00	520 000,00	0,00	0,00	0,00	0,00	0,00
2026	0,00	0,00	0,00	540 000,00	540 000,00	0,00	0,00	0,00	0,00	0,00
2027	0,00	0,00	0,00	550 000,00	550 000,00	0,00	0,00	0,00	0,00	0,00
2028	0,00	0,00	0,00	500 000,00	500 000,00	0,00	0,00	0,00	0,00	0,00
2029	0,00	0,00	0,00	0,00	0,00	0,00	0,00	0,00	0,00	0,00
2030	0,00	0,00	0,00	0,00	0,00	0,00	0,00	0,00	0,00	0,00
2031	0,00	0,00	0,00	0,00	0,00	0,00	0,00	0,00	0,00	0,00
2032	0,00	0,00	0,00	0,00	0,00	0,00	0,00	0,00	0,00	0,00
2033	0,00	0,00	0,00	0,00	0,00	0,00	0,00	0,00	0,00	0,00
2034	0,00	0,00	0,00	0,00	0,00	0,00	0,00	0,00	0,00	0,00
2035	0,00	0,00	0,00	0,00	0,00	0,00	0,00	0,00	0,00	0,00
2036	0,00	0,00	0,00	0,00	0,00	0,00	0,00	0,00	0,00	0,00
2037	0,00	0,00	0,00	0,00	0,00	0,00	0,00	0,00	0,00	0,00

Wyszczególnienie	Informacje uzupełniające o wybranych kategoriach finansowych										
	Splaty, o których mowa w poz. 5.1, wyłącznie z tytułu zobowiązań już zaciągniętych <sup>x</sup>	Wydatki zmniejszające dług <sup>x</sup>	w tym:					Wydatki bieżące podlegające wyłączeniu z limitu splaty zobowiązań <sup>9)</sup>			
			splata zobowiązań wymagalnych z lat poprzednich, innych niż w poz. 10.7.3 <sup>x</sup>	splata zobowiązań zaliczanych do tytułu dłużnego – kredyty i pożyczka <sup>x</sup>	zobowiązań zaciągniętych po dniu 1 stycznia 2019 r. <sup>x</sup>		wydatki z tytułu wymagalnych poręczeń i gwarancji <sup>x</sup>		Kwota wzrostu(+)/spadku(-) kwoty długu wynikająca z operacji niekasowych (m.in. umorzenia, różnice kursowe)	Wcześniejsza splata zobowiązań, wyłączona z limitu splaty zobowiązań, dokonywana w formie wydatków budżetowych	Wykup papierów wartościowych, splaty rat kredytów i pożyczek wraz z należnymi odsetkami i dyskontem, odpowiednio emilowanych lub zaciągniętych do równowartości kwoty ubytku w wykonanych dochodach jednostki samorządu terytorialnego będącego skutkiem wystąpienia COVID-19 <sup>x</sup>
					w tym:	dokonywana w formie wydatku bieżącego <sup>x</sup>					
10.6	10.7	10.7.1	10.7.2	10.7.2.1			10.7.2.1.1	10.7.3			
Lp	10.6	10.7	10.7.1	10.7.2	10.7.2.1	10.7.2.1.1	10.7.3	10.8	10.9	10.10	10.11
2022	9 009 000,00	0,00	0,00	0,00	0,00	0,00	0,00	0,00	0,00	0,00	0,00
2023	8 745 000,00	0,00	0,00	0,00	0,00	0,00	0,00	0,00	x	0,00	0,00
2024	8 745 000,00	0,00	0,00	0,00	0,00	0,00	0,00	0,00	x	0,00	0,00
2025	8 745 000,00	0,00	0,00	0,00	0,00	0,00	0,00	0,00	x	0,00	0,00
2026	8 876 000,00	0,00	0,00	0,00	0,00	0,00	0,00	0,00	x	0,00	0,00
2027	6 660 000,00	0,00	0,00	0,00	0,00	0,00	0,00	0,00	x	0,00	0,00
2028	4 360 000,00	0,00	0,00	0,00	0,00	0,00	0,00	0,00	x	0,00	0,00
2029	4 360 000,00	0,00	0,00	0,00	0,00	0,00	0,00	0,00	x	0,00	0,00
2030	4 360 000,00	0,00	0,00	0,00	0,00	0,00	0,00	0,00	x	0,00	0,00
2031	4 360 000,00	0,00	0,00	0,00	0,00	0,00	0,00	0,00	x	0,00	0,00
2032	4 360 000,00	0,00	0,00	0,00	0,00	0,00	0,00	0,00	x	0,00	0,00
2033	2 960 000,00	0,00	0,00	0,00	0,00	0,00	0,00	0,00	x	0,00	0,00
2034	2 960 000,00	0,00	0,00	0,00	0,00	0,00	0,00	0,00	x	0,00	0,00
2035	2 960 000,00	0,00	0,00	0,00	0,00	0,00	0,00	0,00	x	0,00	0,00
2036	1 400 000,00	0,00	0,00	0,00	0,00	0,00	0,00	0,00	x	0,00	0,00
2037	0,00	0,00	0,00	0,00	0,00	0,00	0,00	0,00	x	0,00	0,00



9) W pozycji należy ująć kwoty wydatków bieżących, o które zostają pomniejszone wydatki bieżące budżetu przy wyliczaniu limitu spłaty zobowiązań określonego po prawej stronie nierówności we wzorze, o którym mowa w art. 243 ustawy, na podstawie odrębnych ustaw, bez wydatków bieżących na obsługę długu. W szczególności należy ująć wydatki poniesione w celu realizacji zadań związanych z przeciwdziałaniem COVID-19.

\* Informacje zawarte w tej części wieloletniej prognozy finansowej, w tym o spełnieniu relacji określonej w art. 243 ustawy zostaną automatycznie wygenerowane przez aplikację wskazaną przez Ministra Finansów, o której mowa w § 4 ust. 1, na podstawie danych historycznych oraz prognozowanych przez jednostkę samorządu terytorialnego. Automatyczne wyliczenia danych na podstawie wartości historycznych i prognozowanych przez jednostkę samorządu terytorialnego dotyczą w szczególności także pozycji 8.3 – 8.3.1 i pozycji z sekcji 12.

x - pozycje oznaczone symbolem „x” sporządza się na okres prognozy kwoty długu, zgodnie z art. 227 ust. 2 ustawy. Okres ten nie podlega wydłużeniu w sytuacji planowania wydatków z tytułu niewymagalnych poręczeń i gwarancji. W przypadku planowania wydatków z tytułu niewymagalnych poręczeń i gwarancji w okresie dłuższym niż okres, na który zaciągnięto oraz planuje się zaciągnąć zobowiązania dłużne, informację o wydatkach z tytułu niewymagalnych poręczeń i gwarancji, wykraczających poza wspomniany okres, należy zamieścić w objaśnieniach do wieloletniej prognozy finansowej.

## Wykaz przedsięwzięć do WPF

Załącznik Nr 2 do Uchwały Nr XXXVI.../22 Rady Miejskiej w Chojnicach z dnia 28 lutego 2022 r.

kwoty w zł

L.p.	Nazwa i cel	Jednostka odpowiedzialna lub koordynująca	Okres realizacji		Łączne nakłady finansowe	Limit 2022	Limit 2023	Limit 2024	Limit 2025	Limit 2026
			Od	Do						
1	Wydatki na przedsięwzięcia-ogółem (1.1+1.2+1.3)				190 669 772,00	68 522 705,00	17 114 695,00	510 000,00	520 000,00	540 000,00
1.a	- wydatki bieżące				7 575 780,00	1 228 151,00	460 000,00	510 000,00	520 000,00	540 000,00
1.b	- wydatki majątkowe				183 093 992,00	67 294 554,00	16 654 695,00	0,00	0,00	0,00
1.1	Wydatki na programy, projekty lub zadania związane z programami realizowanymi z udziałem środków, o których mowa w art.5 ust.1 pkt 2 i 3 ustawy z dnia 27 sierpnia 2009.r. o finansach publicznych (Dz.U.Nr 157, poz.1240,z późn.zm.), z tego:				144 765 542,00	37 923 470,00	10 230 000,00	0,00	0,00	0,00
1.1.1	- wydatki bieżące				4 095 780,00	1 028 151,00	0,00	0,00	0,00	0,00
1.1.1.1	Stop wykluczeniu - start na pracę	Miejski Ośrodek Pomocy Społecznej	2017	2022	1 727 407,00	309 814,00	0,00	0,00	0,00	0,00
1.1.1.2	Rozwój usług społecznych w ramach Gminnego Programu Rewitalizacji Miasta Chojnice	Miejski Ośrodek Pomocy Społecznej	2018	2022	2 209 737,00	615 841,00	0,00	0,00	0,00	0,00
1.1.1.3	Od zmysłu do umysłu	Zespół Szkolno-Przedszkolny Nr 3 w Chojnicach	2020	2022	8 634,00	2 384,00	0,00	0,00	0,00	0,00
1.1.1.4	Rewitalizacja Dzielnicy Dworcowej - Drobne inicjatywy rewitalizacyjne -	Urząd Miejski	2018	2022	150 002,00	100 112,00	0,00	0,00	0,00	0,00
1.1.2	- wydatki majątkowe				140 669 762,00	36 895 319,00	10 230 000,00	0,00	0,00	0,00
1.1.2.1	Utworzenie transportowego węzła integrującego wraz ze ścieżkami pieszo-rowerowymi w Chojnicach	Urząd Miejski	2013	2023	57 309 725,00	24 366 196,00	9 700 000,00	0,00	0,00	0,00
1.1.2.2	Poprawa gospodarki wodami opadowymi i roztopowymi na terenie MOF Chojnice-Czluchów	Urząd Miejski	2013	2022	82 830 037,00	12 529 123,00	0,00	0,00	0,00	0,00
1.1.2.3	Poprawa gospodarki wodami opadowymi i roztopowymi na terenie MOF Chojnice - Czluchów - etap II	Urząd Miejski	2021	2023	530 000,00	0,00	530 000,00	0,00	0,00	0,00
1.2	Wydatki na programy, projekty lub zadania związane z umowami partnerstwa publiczno-prywatnego, z tego:				0,00	0,00	0,00	0,00	0,00	0,00
1.2.1	- wydatki bieżące				0,00	0,00	0,00	0,00	0,00	0,00
1.2.2	- wydatki majątkowe				0,00	0,00	0,00	0,00	0,00	0,00
1.3	Wydatki na programy, projekty lub zadania pozostałe (inne niż wymienione w pkt 1.1 i 1.2),z tego				45 904 230,00	30 599 235,00	6 884 695,00	510 000,00	520 000,00	540 000,00
1.3.1	- wydatki bieżące				3 480 000,00	200 000,00	460 000,00	510 000,00	520 000,00	540 000,00
1.3.1.1	Wspólny dla organizatorów i przewoźników system poboru opłat za przewozy w zbiorowym transporcie pasażerskim oraz system jednolitej informacji pasażerskiej	Urząd Miejski	2019	2028	2 880 000,00	0,00	260 000,00	510 000,00	520 000,00	540 000,00
1.3.1.2	Program wsparcia prokreacji dla mieszkańców Chojnic na lata 2021-2023	Urząd Miejski	2021	2023	600 000,00	200 000,00	200 000,00	0,00	0,00	0,00
1.3.2	- wydatki majątkowe				42 424 230,00	30 399 235,00	6 424 695,00	0,00	0,00	0,00
1.3.2.1	Wspólny dla organizatorów i przewoźników system poboru opłat za przewozy w zbiorowym transporcie pasażerskim oraz system jednolitej informacji pasażerskiej	Urząd Miejski	2019	2028	751 000,00	263 000,00	255 000,00	0,00	0,00	0,00
1.3.2.2	Przebudowa ul. Gdańskiej w Chojnicach - od ul. Tucholskiej do wiaduktów nad linią kolejową	Urząd Miejski	2019	2023	10 619 959,00	4 681 289,00	1 972 873,00	0,00	0,00	0,00



L.p.	Limit 2027	Limit 2028	Limit zobowiązań
1	550 000,00	500 000,00	88 257 400,00
1.a	550 000,00	500 000,00	4 308 151,00
1.b	0,00	0,00	83 949 249,00
1.1	0,00	0,00	48 153 470,00
1.1.1	0,00	0,00	1 028 151,00
1.1.1.1	0,00	0,00	309 814,00
1.1.1.2	0,00	0,00	615 841,00
1.1.1.3	0,00	0,00	2 384,00
1.1.1.4	0,00	0,00	100 112,00
1.1.2	0,00	0,00	47 125 319,00
1.1.2.1	0,00	0,00	34 066 196,00
1.1.2.2	0,00	0,00	12 529 123,00
1.1.2.3	0,00	0,00	530 000,00
1.2	0,00	0,00	0,00
1.2.1	0,00	0,00	0,00
1.2.2	0,00	0,00	0,00
1.3	550 000,00	500 000,00	40 103 930,00
1.3.1	550 000,00	500 000,00	3 280 000,00
1.3.1.1	550 000,00	500 000,00	2 880 000,00
1.3.1.2	0,00	0,00	400 000,00
1.3.2	0,00	0,00	36 823 930,00
1.3.2.1	0,00	0,00	518 000,00
1.3.2.2	0,00	0,00	6 654 162,00

L.p.	Nazwa i cel	Jednostka odpowiedzialna lub koordynująca	Okres realizacji		Łączne nakłady finansowe	Limit 2022	Limit 2023	Limit 2024	Limit 2025	Limit 2026
			Od	Do						
1.3.2.3	Projekt łącznicy drogowej od skrzyżowania ul. Rzepakowej z ul. Kościerską do ul. Gdańskiej	Urząd Miejski	2020	2022	350 000,00	350 000,00	0,00	0,00	0,00	0,00
1.3.2.4	Prace projektowe i rozbudowa Drogi do Igieł -ul. Igielskiej i Igły w Chojnicach	Urząd Miejski	2020	2022	16 347 644,00	16 104 104,00	0,00	0,00	0,00	0,00
1.3.2.5	Projekt łącznicy drogowej od zbiegu ulic: Igielskiej, Derdowskiego, Ceynowy do ulicy Strzeleckiej	Urząd Miejski	2020	2022	351 000,00	351 000,00	0,00	0,00	0,00	0,00
1.3.2.6	Projekt ul. Działkowej	Urząd Miejski	2020	2022	50 000,00	50 000,00	0,00	0,00	0,00	0,00
1.3.2.7	Projekt przebudowy ul. Kadynała Stefana Wyszyńskiego w Chojnicach	Urząd Miejski	2020	2022	98 210,00	45 000,00	0,00	0,00	0,00	0,00
1.3.2.8	Budowa dróg na Osiedlu Pawłówek - etap I Przytorowa, Willowa -	Urząd Miejski	2021	2022	206 168,00	200 000,00	0,00	0,00	0,00	0,00
1.3.2.9	Dokumentacja techniczna przebudowy ul. Obrońców Chojnic wraz ze skrzyżowaniem z ul. Gdańską -	Urząd Miejski	2021	2022	150 000,00	150 000,00	0,00	0,00	0,00	0,00
1.3.2.10	Modernizacja boiska piłkarskiego BNN Modrak w Chojnicach -	Urząd Miejski	2021	2022	1 469 500,00	1 455 000,00	0,00	0,00	0,00	0,00
1.3.2.11	Budowa boiska rekreacyjnego na terenie BNN Modrak -	Urząd Miejski	2021	2022	1 003 500,00	1 000 000,00	0,00	0,00	0,00	0,00
1.3.2.12	Budowa ul. Rybackiej w Chojnicach wraz z budową kanalizacji deszczowej -	Urząd Miejski	2020	2022	1 205 115,00	919 660,00	0,00	0,00	0,00	0,00
1.3.2.13	Laboratoria przyszłości SP1 -	Szkoła Podstawowa Nr 1	2021	2022	210 900,00	74 900,00	0,00	0,00	0,00	0,00
1.3.2.14	Laboratoria przyszłości ZS3 -	Zespół Szkolno-Przedszkolny Nr 3 w Chojnicach	2021	2022	192 900,00	56 900,00	0,00	0,00	0,00	0,00
1.3.2.15	Laboratoria przyszłości SP5 -	Szkoła Podstawowa Nr 5	2021	2022	198 300,00	62 300,00	0,00	0,00	0,00	0,00
1.3.2.16	Laboratoria przyszłości SP7 -	Szkoła Podstawowa Nr 7 im. Jana Karnowskiego w Chojnicach	2021	2022	229 200,00	80 460,00	0,00	0,00	0,00	0,00
1.3.2.17	Laboratoria przyszłości SP8 -	Szkoła Podstawowa Nr 8 w Chojnicach	2021	2022	207 900,00	71 900,00	0,00	0,00	0,00	0,00
1.3.2.18	Budowa żłobka miejskiego w Chojnicach -	Urząd Miejski	2022	2023	8 529 244,00	4 233 722,00	4 196 822,00	0,00	0,00	0,00
1.3.2.19	Wykonanie dokumentacji technicznej wraz z przebudową ul. Strzeleckiej na odcinku od ul. Młyńskiej do ul. Batorego -	Urząd Miejski	2021	2022	253 690,00	250 000,00	0,00	0,00	0,00	0,00



L.p.	Limit 2027	Limit 2028	Limit zobowiązań
1.3.2.3	0,00	0,00	350 000,00
1.3.2.4	0,00	0,00	16 104 104,00
1.3.2.5	0,00	0,00	351 000,00
1.3.2.6	0,00	0,00	50 000,00
1.3.2.7	0,00	0,00	45 000,00
1.3.2.8	0,00	0,00	200 000,00
1.3.2.9	0,00	0,00	150 000,00
1.3.2.10	0,00	0,00	1 455 000,00
1.3.2.11	0,00	0,00	1 000 000,00
1.3.2.12	0,00	0,00	919 660,00
1.3.2.13	0,00	0,00	74 900,00
1.3.2.14	0,00	0,00	56 900,00
1.3.2.15	0,00	0,00	62 300,00
1.3.2.16	0,00	0,00	80 460,00
1.3.2.17	0,00	0,00	71 900,00
1.3.2.18	0,00	0,00	8 430 544,00
1.3.2.19	0,00	0,00	250 000,00

## Uzasadnienie

Zmiana Wieloletniej Prognozy Finansowej na lata 2022 – 2037 wynika z poniższych przyczyn:

1. W załączniku nr 1:

- 1) Wprowadza się zmiany po stronie dochodów, wydatków w związku ze zmianami w budżecie 2022 r.
- 2) Wprowadza się zmiany w latach następnych w związku z planowanymi przedsięwzięciami;

2. W załączniku nr 2:

- 1) Dla przedsięwzięcia pn. **„Poprawa gospodarki wodami opadowymi i roztopowymi na terenie MOF Chojnice – Człuchów”** ustala się:
  - a) Limit nakładów w kwocie 82.830.037,00 zł
  - b) Limit roku 2022 w kwocie 12.529.123,00 zł
  - c) Limit zobowiązań w kwocie 12.529.123,00 zł
- 2) Dla przedsięwzięcia pn. **„Utworzenie transportowego węzła integrującego wraz ze ścieżkami pieszo-rowerowymi w Chojnicach”** ustala się:
  - a) Limit nakładów w kwocie 57.309.725,00 zł
  - b) Limit roku 2022 w kwocie 24.366.196,00 zł
  - c) Limit roku 2023 w kwocie 9.700.000,00 zł
  - d) Limit zobowiązań w kwocie 34.066.196,00 zł
- 3) Dla przedsięwzięcia pn. **„Przebudowa ul. Gdańskiej w Chojnicach – od ul. Tucholskiej do wiaduktów nad linią kolejową”** ustala się:
  - a) Limit nakładów w kwocie 10.619.959,00 zł
  - b) Limit roku 2022 w kwocie 4.681.289,00 zł
  - c) Limit roku 2023 w kwocie 1.972.873,00 zł
  - d) Limit zobowiązań w kwocie 6.654.162,00 zł
- 4) Dla przedsięwzięcia pn. **„Dokumentacja techniczna przebudowy ul. Obrońców Chojnic wraz ze skrzyżowaniem z ul. Gdańską”** ustala się:
  - a) Limit nakładów w kwocie 150.000,00 zł
  - b) Limit roku 2022 w kwocie 150.000,00 zł
  - c) Limit zobowiązań w kwocie 150.000,00 zł
- 5) Dla przedsięwzięcia pn. **„Prace projektowe i rozbudowa Drogi do Igieł – ul. Igielskiej i Igły w Chojnicach”** ustala się:
  - a) Limit nakładów w kwocie 16.347.644,00 zł
  - b) Limit roku 2022 w kwocie 16.104.104,00 zł
  - c) Limit zobowiązań w kwocie 16.104.104,00 zł
- 6) Dla przedsięwzięcia pn. **„Projekt przebudowy ul. Kardynała Stefana Wyszyńskiego w Chojnicach”** ustala się:
  - a) Limit nakładów w kwocie 98.210,00 zł
  - b) Limit roku 2022 w kwocie 45.000,00 zł
  - c) Limit zobowiązań w kwocie 45.000,00 zł
- 7) Dla przedsięwzięcia pn. **„Budowa dróg na Osiedlu Pawłówko – etap I Przytorowa, Willowa”** ustala się:
  - a) Limit nakładów w kwocie 206.168,00 zł
  - b) Limit roku 2022 w kwocie 200.000,00 zł
  - c) Limit zobowiązań w kwocie 200.000,00 zł



- 8) Dla przedsięwzięcia pn. „Laboratoria przyszłości SP7” ustala się:
- |                              |               |
|------------------------------|---------------|
| a) Limit nakładów w kwocie   | 229.200,00 zł |
| b) Limit roku 2022 w kwocie  | 80.460,00 zł  |
| c) Limit zobowiązań w kwocie | 80.460,00 zł  |
- 9) Do planu przedsięwzięć wprowadza się przedsięwzięcie pn. „Wykonanie dokumentacji technicznej wraz z przebudową ul. Strzeleckiej na odcinku od ul. Młyńskiej do ul. Batorego”, ustala się okres realizacji na lata 2021 – 2022 oraz:
- |                              |               |
|------------------------------|---------------|
| a) Limit nakładów w kwocie   | 253.690,00 zł |
| b) Limit roku 2022 w kwocie  | 250.000,00 zł |
| c) Limit zobowiązań w kwocie | 250.000,00 zł |

Projekt

**UCHWAŁA NR XXXV/.../22  
RADY MIEJSKIEJ W CHOJNICACH  
z dnia 28 lutego 2022 r.**

**w sprawie powierzenia Burmistrzowi Miasta Chojnice uprawnień w zakresie ustalenia wysokości cen i opłat albo o sposobie ustalania cen i opłat za usługi komunalne o charakterze użyteczności publicznej oraz za korzystanie z obiektów i urządzeń użyteczności publicznej.**

Na podstawie art. 18 ust. 2 pkt 15 ustawy z dnia 8 marca 1990 r. o samorządzie gminnym (t.j. Dz.U. z 2021r. poz. 1372 i 1834) oraz art. 4 ust. 2 ustawy z dnia 20 grudnia 1996 r. o gospodarce komunalnej (t.j. Dz.U. z 2021r. poz. 679), uchwała się, co następuje:

**§ 1.** Powierza się Burmistrzowi Miasta Chojnice uprawnienia do stanowienia o wysokości cen i opłat albo o sposobie ustalania cen i opłat za usługi komunalne o charakterze użyteczności publicznej oraz za korzystanie z obiektów i urządzeń użyteczności publicznej Gminy Miejskiej Chojnice, o których mowa w art. 4 ust. 1 pkt 2 ustawy o gospodarce komunalnej.

**§ 2.** Wykonanie uchwały powierza się Burmistrzowi Miasta Chojnice.

**§ 3.** Uchwała wchodzi w życie po upływie 14 dni od dnia ogłoszenia w Dzienniku Urzędowym Województwa Pomorskiego.

**BURMISTRZ MIASTA  
CHOJNICE**  
Stary Rynek 1  
89-600 Chojnice

Przewodniczący  
Rady Miejskiej

**Antoni Szlanga**



### Uzasadnienie

Zgodnie z art. 4 ust. 2 ustawy z dnia 20 grudnia 1996 r. o gospodarce komunalnej (t.j. Dz. U. z 2021 r. poz. 679), o ile przepisy szczególne nie stanowią inaczej, Rada Miejska może powierzyć uprawnienia w zakresie ustalenia wysokości cen i opłat albo o sposobie ustalenia cen i opłat za usługi komunalne o charakterze użyteczności publicznej oraz za korzystanie z obiektów i urządzeń użyteczności publicznej jednostek samorządu terytorialnego, Burmistrzowi Miasta, jako organowi wykonawczemu gminy.

W związku z powyższym możliwe jest powierzenie przez Radę Miejską kompetencji do ustalania w/w cen i opłat Burmistrzowi Miasta. Udzielenie upoważnienia przez Radę pozwoli Burmistrzowi na unormowanie spraw związanych z odpłatnością za usługi komunalne o charakterze użyteczności publicznej.

#### Opinia prawna

Projekt uchwały odpowiada przepisom prawa. Nie mam uwag.

Dyrektor Generalny  
Sekretarz Miasta

*Ingr. Robert Wajlonis*

Projekt

**UCHWAŁA NR XXXV/.../22  
RADY MIEJSKIEJ W CHOJNICACH  
z dnia 28 lutego 2022 r.**

**w sprawie Regulaminu korzystania z cmentarza komunalnego.**

Na podstawie art. 7 ust. 1 pkt 13, art. 18 ust. 2 pkt 15 i art. 40 ust. 2 pkt 4 ustawy z dnia 8 marca 1990 r. o samorządzie gminnym (t.j. Dz.U. z 2021r. poz. 1372 i 1834) oraz art. 2 ust. 1 ustawy z dnia 31 stycznia 1959 r. o cmentarzach i chowaniu zmarłych (t.j. Dz.U. z 2020 r. poz. 1947), uchwala się, co następuje:

§ 1. Uchwala się Regulamin korzystania z cmentarza komunalnego przy ulicy Kościerskiej w Chojnicach, który stanowi załącznik do niniejszej uchwały.

§ 2. Wykonanie uchwały powierza się Burmistrzowi Miasta Chojnice.

§ 3. Traci moc Uchwała Nr IX/99/07 Rady Miejskiej w Chojnicach z dnia 28 czerwca 2007 r. w sprawie Regulaminu Cmentarza Komunalnego w Chojnicach (Dz.Urz.Woj.Pom. z 2007 r. Nr 145 poz. 2716).

§ 4. Uchwała wchodzi w życie po upływie 14 dni od dnia ogłoszenia w Dzienniku Urzędowym Województwa Pomorskiego.

**BURMISTRZ MIASTA  
CHOJNICE**  
Stary Rynek 1  
89-600 Chojnice

Przewodniczący  
Rady Miejskiej

**Antoni Szlanga**



### **Regulamin korzystania z cmentarza komunalnego przy ulicy Kościerskiej w Chojnicach**

§ 1. 1. Właścicielem cmentarza komunalnego w Chojnicach, zwanego dalej cmentarzem jest Gmina Miejska Chojnice.

2. Nadzór nad funkcjonowaniem cmentarza sprawuje Burmistrz Miasta Chojnice.

3. Cmentarzem zarządza wybrany Administrator na podstawie zawartej z Gminą Miejską Chojnice umowy o administrowanie i utrzymanie cmentarza.

4. Administrator cmentarza w imieniu Gminy Miejskiej Chojnice, sprawuje nadzór nad prawidłowym użytkowaniem cmentarza komunalnego i jego wyposażenia.

5. Informacja o nazwie, siedzibie, numerze telefonu oraz godzinach pracy Administratora, Administrator umieszcza na cmentarnej tablicy ogłoszeń.

6. Skargę na działalność Administratora, dotyczącą naruszenia niniejszego Regulaminu oraz innych aktów prawnych dotyczących cmentarzy komunalnych, należy składać do Burmistrza Miasta Chojnice.

§ 2. Cmentarz jest miejscem pochówku osób zmarłych bez względu na ich narodowość, wyznanie, światopogląd czy pochodzenie społeczne.

§ 3. 1. Cmentarz jest czynny:

- 1) w okresie od 1 kwietnia do 30 września w godzinach od 6:00 do 22:00;
- 2) w okresie od 1 października do 31 marca w godzinach od 8:00 do 20:00, za wyjątkiem 29 października – 2 listopada;
- 3) w dniach 29 października – 2 listopada w godzinach od 6:00 do 21:00.

2. Ceremonie pogrzebowe odbywają się od poniedziałku do soboty w godzinach od 8.00 do 15.00. Możliwość pochówku poza wskazanymi dniami istnieje tylko w przypadkach określonych ustawą o cmentarzach i chowaniu zmarłych po uzgodnieniu z Administratorem. W szczególnie uzasadnionych przypadkach, po porozumieniu z Administratorem, pochówek może nastąpić w innych godzinach.

3. Przebywanie na cmentarzu poza godzinami określonymi w ust. 1 jest zabronione.

4. W przypadku wystąpienia warunków mogących stwarzać zagrożenie dla osób przebywających na terenie cmentarza, Administrator upoważniony jest do jego czasowego zamknięcia w całości lub części (do momentu usunięcia zagrożenia). Na zamkniętej części Administrator dokonuje stosownego oznakowania.

5. Na terenie cmentarza, w okresie od 1 kwietnia do 3 listopada, zapewnia się dostęp do wody z przeznaczeniem do celów użytkowych.

§ 4. 1. Na terenie cmentarza urządza się pochówki w:

- 1) grobach ziemnych;
- 2) grobach murowanych;
- 3) kolumbariach.

2. Usytuowanie grobu musi być zgodne z planem zagospodarowania cmentarza, z zachowaniem wymiarów i odstępów zgodnych z aktualnie obowiązującymi przepisami w tym zakresie.

3. Pochówek osób zmarłych odbywa się zgodnie z kolejnością miejsc.

4. Na cmentarzu pochówki są możliwe na wyznaczonych nowych miejscach grzebalnych, w formie dochowań do grobów istniejących oraz w miejscach po grobach zlikwidowanych.

5. Udostępnianie istniejących miejsc grzebalnych i miejsc dostępnych w wyniku wygaśnięcia prawa do grobu i jego likwidacji następuje zgodnie ze wskazaniami Administratora.

6. Wykonanie czynności pogrzebowych wymaga zgłoszenia do Administratora co najmniej na 1 dzień przed terminem pochówku.

7. Do przeprowadzenia ceremonii pogrzebowych uprawnione są podmioty gospodarcze, prowadzące działalność w zakresie usług pogrzebowych i pokrewnych, które się tego podejmą na wniosek lub za zgodą osoby uprawnionej do pochowania osoby zmarłej.

8. Administrator ma prawo kontroli przedsiębiorcy w zakresie posiadania przez niego dokumentu uwierzytelniającego prowadzenie w tym zakresie działalności.

9. Administrator odmawia dokonania pochówku na cmentarzu, prowadzonego przez podmiot który nie posiada uprawnień do prowadzenia w tym zakresie działalności, zgłaszając ten fakt stosownym służbom oraz Burmistrzowi Miasta Chojnice. Administrator przed przyjęciem zwłok do pochowania, dokonuje również sprawdzenia warunków formalnych w oparciu o art. 8 ust. 1 ustawy o cmentarzach i chowaniu zmarłych.

10. Wszelkie prace ziemne, kamieniarskie, budowlane i renowacyjne wykonywane na terenie cmentarza przez podmioty gospodarcze, jak i osoby fizyczne, winny być prowadzone zgodnie z uzgodnieniami z Administratorem i po dokonaniu stosownych opłat.

§ 5. 1. Korzystanie z cmentarza jest odpłatne.

2. Na cmentarzu obowiązują stawki opłat ustalone przez Burmistrza Miasta Chojnice.

3. Do poboru opłat upoważniony jest Administrator.

4. O wysokości opłat zarządca każdorazowo informuje osoby zainteresowane.

5. Niniejszy Regulamin oraz Zarządzenie Burmistrza Miasta Chojnice w sprawie wysokości opłat publikowane są również na stronie internetowej Miasta Chojnice. Ponadto Administrator umieszcza na tablicy ogłoszeń cmentarza przedmiotowe akty prawne.

§ 6. 1. Opłaty za miejsce pod grób, za miejsca zarezerwowane oraz za przedłużenie okresu użytkowania grobu i za miejsce zarezerwowane pobiera się na okres 20 lat.

2. Na sześć miesięcy przed upływem terminu ważności na jaki zostało udostępnione miejsce pod pochówek lub miejsce rezerwowe, ale nie później niż w dniu upływu tego terminu, osoba zainteresowana winna zgłosić zamiar przedłużenia terminu ważności i wnieść stosowną z tego tytułu opłatę.

3. W przypadku nie opłacenia przedłużenia ważności grobu w określonym terminie, grób może ulec likwidacji.

4. Grób może być użyty do ponownego chowania po upływie lat 20 (dotyczy grobów ziemnych pojedynczych oraz grobów murowanych przeznaczonych do pomieszczenia zwłok jednej osoby).

5. Ponowne użycie grobu do chowania, po upływie okresu, o którym mowa w ust. 4, nie może nastąpić, jeżeli jakkolwiek osoba zgłosi na piśmie zastrzeżenia przeciw temu i uiszczy opłatę przewidzianą w cenniku usług i opłat cmentarnych. Zastrzeżenie to i uiszczenie opłaty ma skutek na dalsze 20 lat oraz może być odnowione.

6. Nie mają zastosowania regulacje zawarte w ust. 4-5 w stosunku do chowania zwłok w grobach murowanych przeznaczonych do pomieszczenia zwłok więcej jak jednej osoby, a także do chowania urn zawierających szczątki ludzkie powstałe w wyniku spopielenia.

7. Administrator nie ma obowiązku szukania osób do uregulowania opłaty. Obowiązek przedłużenia użytkowania grobu lub rezerwacji miejsca spoczywa na opiekunie grobu.

8. Osobie, która mimo upływu terminu 20 lat oraz terminu określonego w art. 7 ustawy o cmentarzach i chowaniu zmarłych nie zgłosiła zastrzeżenia i nie wniosła opłaty, nie przysługuje roszczenie o przywrócenie posiadania miejsca, oddanego przez Administratora na grób kogoś innego pomimo tego, iż grób utrzymywany jest w należyтым porządku.

9. Jeżeli przed upływem okresu o którym mowa w ust. 8, osoba opiekująca się grobem nie wnieśli stosownej opłaty, Administrator ma prawo zlikwidować grób i użyć go do pochowania innej osoby.

10. Likwidacja grobu poprzedzona jest wcześniejszą informacją na grobie i tablicy informacyjnej na 3 miesiące przed zamierzoną likwidacją grobu. Informację należy wywieszać przed uroczystością Wszystkich Świętych - 1 listopada - likwidacja grobu może nastąpić dopiero po tej uroczystości.



11. Z czynności związanych z likwidacją grobu Administrator sporządza protokół.
12. Szczątki zwłok wydobyte przy likwidacji grobu będą chowane w tym samym miejscu, w którym zostały znalezione.
13. Informacje o zmarłych, których groby zostały zlikwidowane, będą umieszczane na wyznaczonym przez Administratora miejscu.
14. Miejsce pod grób po ekshumacji związanej z przeniesieniem zwłok, przechodzi do dyspozycji Administratora. Dysponentowi grobu, na jego wniosek, zostanie zwrócona procentowa część wniesionej przez niego opłaty, pomniejszonej o należność za każdy rozpoczęty rok kalendarzowy użytkowania grobu.
15. Nie jest dozwolone bez zgody zarządcy cmentarza murowanie ścian w grobie ziemnym a tym samym przekształcenie grobu ziemnego na grób murowany.

§ 7. 1. Utrzymanie porządku i czystości na grobach, miejscach zarezerwowanych i przestrzeni przyległych między grobami oraz miejscami zarezerwowanymi jest obowiązkiem ich dysponenta.

2. Odpady powstałe przy porządkowaniu grobów, miejsc zarezerwowanych należy umieszczać w pojemnikach do zbiórki odpadów zlokalizowanych na terenie cmentarza.

3. Dopuszcza się zagospodarowanie otoczenia grobów poprzez utwardzenie materiałem sypkim (grys, żwir, tłuczeń kamienny) lub materiałem typu płytki, kostka brukowa, w sposób nie powodujący zmiany poziomu zagospodarowywanej powierzchni.

4. Materiał użyty do zagospodarowania i utwardzenia otoczenia grobu nie może rażąco kolidować z rodzajem i kolorystyką z istniejącym zagospodarowaniem kwatery grzebalnej.

5. Zabrania się ustawiania ławek, krtek, płotków oraz innych akcentów ozdobnych, jak również nasadzeń drzew i krzewów, stanowiących przeszkodę w użyciu miejsca grzebalnego i poruszaniu się w ciągach komunikacyjnych.

6. W razie stwierdzenia samowolnego zagospodarowania terenu wokół grobu, w szczególności w sposób ograniczający lub utrudniający sprawowanie opieki nad sąsiednimi grobami oraz dostęp do sąsiednich kwater, bądź zakłócający komunikacje wewnątrz cmentarza, dysponent grobu zobowiązany jest do usunięcia stwierdzonych nieprawidłowości w terminie wyznaczonym przez Administratora pod rygorem usunięcia tych elementów. W razie nie usunięcia elementów w czasie wskazanym przez Administratora, elementy te zostaną usunięte przez Administratora na koszt dysponenta grobu.

7. Wszystkie urządzenia i nasadzenia, w sytuacji o której mowa w ust. 5, mogą zostać przez Zarządcę zdemontowane, bez uprzedniego powiadomienia dysponenta grobu.

§ 8. 1. Utrzymywanie w należyтым stanie wolnych kwater grzebalnych, alejek i ścieżek, drzewostanu, ogrodzenia cmentarza, punktów czerpalnych wody, innych elementów cmentarza oraz systematyczne wywożenie odpadów należy do obowiązków Administratora.

2. Administrator cmentarza przechowuje i uaktualnia dokumentację związaną z osobami pochowanymi na cmentarzu oraz prowadzi ewidencję grobów zgodnie z obowiązującymi w tym zakresie przepisami prawa.

3. Administrator prowadzi papierową i komputerową księgę osób pochowanych na cmentarzu, księgę grobów i miejsc zarezerwowanych oraz alfabetyczny spis osób pochowanych na cmentarzu.

4. Zgłaszanie wszelkich spraw dotyczących grobów i cmentarza odbywa się wyłącznie w siedzibie Administratora.

§ 9. 1. Na terenie cmentarza zabrania się:

- 1) zakłócania ciszy, porządku, powagi miejsca i szacunku należnego zmarłym;
- 2) pozostawiania bez opieki dzieci w wieku przedszkolnym;
- 3) zaśmiecania terenu, w tym wysypywanie odpadów poza pojemniki do tego przeznaczone;
- 4) niszczenie zieleni, nagrobków i urządzeń cmentarnych;
- 5) ustawiania ławek, płotków, budowy schodków itp. utrudniające komunikację i ruch pieszych;
- 6) zabudowy grobu wykraczającej poza powierzchnię wykupioną pod grób;



- 7) przebywania na cmentarzu poza godzinami ustalonymi niniejszym Regulaminem;
- 8) prowadzenia działalności handlowej;
- 9) umieszczania reklam;
- 10) sadzenia drzew i krzewów bez zgody Administratora;
- 11) wprowadzania zwierząt z wyjątkiem psów asystujących osobom niepełnosprawnym;
- 12) wjazdu na cmentarz pojazdami mechanicznymi (za wyjątkiem pojazdów związanych z funkcjonowaniem cmentarza i przeprowadzaniem pogrzebów, Policji, Pogotowia Ratunkowego, Prokuratury, Straży Pożarnej, Straży Miejskiej i Inspekcji Sanitarnej).

2. Wjazd innych pojazdów poza wymienionymi w ust. 1 pkt 12 może odbyć się tylko za zgodą Administratora, jeżeli wiąże się on z pracami wykonywanymi na rzecz cmentarza.

3. Poruszający się po cmentarzu pojazdami, zobowiązani są do zachowania szczególnej ostrożności. Pojazdy te muszą być sprawne technicznie i mogą poruszać się wyłącznie po ciągach komunikacyjnych do tego przeznaczonych.

**§ 10.** 1. Na wykonywanie na terenie cmentarza prac ziemnych, kamieniarskich, brukarskich i budowlanych należy uzyskać zgodę Administratora, za wyjątkiem wykonywania napisów lub umieszczania elementów ozdobnych na nagrobkach.

2. Uzyskania zgody wymaga w szczególności:

- 1) wjazd pojazdów mechanicznych innych niż określone w § 9 ust. 1 pkt 12;
- 2) ustawianie nagrobków, pomników, usuwanie lub prostowanie jego elementów;
- 3) sadzenie lub wycinanie drzew i krzewów;
- 4) stawianie ławek i kwietników;
- 5) wykonywanie chodników lub utwardzanie w inny sposób przejść przy grobach lub między grobami.

3. Prace ziemne, kamieniarskie, brukarskie i budowlane wolno prowadzić wyłącznie w dniach i godzinach urzędowania Administratora, po uiszczeniu stosowanych opłat i uzyskania zezwolenia, a ich wykonywanie nie może zakłócać spokoju i powagi miejsca oraz kolidować z trwającymi ceremoniami pogrzebowymi.

4. Wykonawca przed przystąpieniem do robót składa u Administratora pisemne zgłoszenie robót na grób lub miejsce grzebalne. W zgłoszeniu tym określa zakres wykonywanych prac. Uzyskane zezwolenie wydaje się na jeden ściśle określony grób. W przypadku wykonywania prac jednocześnie przy kilku grobach, wymagane jest uzyskanie odrębnych zezwoleń na każdy z nich. Zezwolenie na wykonanie prac ziemnych, kamieniarskich i budowlanych zachowuje ważność 21 dni. Zgłoszenie robót stanowi załącznik do niniejszego Regulaminu.

5. Wykonawca przy wykonywaniu robót zobowiązany jest zapewnić najwyższy stopień czystości, porządku i estetyki terenu swoich robót, a prace prowadzić zgodnie z obowiązującymi przepisami prawa budowlanego, sanitarnymi i bhp, a także odpowiada on za wyrządzone szkody w mieniu znajdującym się na terenie cmentarza.

6. W przypadku odbywania się ceremonii pogrzebowej w sąsiedztwie robót, wykonawca zobowiązany jest do przerwania prac na czas jej trwania.

7. Zauważone uszkodzenia w sąsiedztwie terenu robót należy zgłaszać Administratorowi przed przystąpieniem do robót.

8. Zabrania się wykonywania jakichkolwiek robót na miejscach grzebalnych, które nie są opłacone.

9. Zabrania się wwożenia na teren cmentarza materiałów i sprzętów furtkami przeznaczonymi dla ruchu pieszych.

10. Prace na cmentarzu należy wykonywać zgodnie z zezwoleniem, które określa ich zakres.

11. Wykonawcom prac zabrania się zastawiania dróg i przejść pojazdami, pojemnikami, materiałami budowlanymi i sprzętem oraz pozostawiania niesprzątniętego terenu po wykonanych robotach. Materiały sypkie wolno składować wyłącznie na wyłożonych foliach budowlanych np. plandekach. Przygotowanie zapraw murarskich może odbywać się wyłącznie w specjalnych pojemnikach np. kastrach.



12. Pozostałe po pracach materiały należy wywieźć z terenu cmentarza.

13. Po zakończeniu robót wykonawca zobowiązany jest do niezwłocznego uporządkowania terenu, wywozu materiałów, gruzu pozostałych po robotach i wszelkich nieczystości powstałych w związku z wykonywanymi pracami oraz naprawienia wszelkich szkód, powstałych w wyniku prac.

14. Zabrania się wrzucania odpadów budowlanych, ziemi i gruzu do pojemników i kontenerów na odpady ustawionych na terenie cmentarza. Pojemniki na odpady oraz punkty czerpalne wody służą wyłącznie osobom korzystającym z cmentarza.

15. Wykonawca każdorazowo zgłasza Administratorowi przystąpienie do wykonania prac i ich zakończenie.

§ 11. Ubezpieczenie grobu i jego elementów architektonicznych od kradzieży i uszkodzeń spowodowanych przez osoby trzecie oraz czynniki atmosferyczne, w tym za szkody powstałe na skutek złamania gałęzi drzew lub powalenia drzewa na miejsce pochówku, należy do dysponenta grobu.

§ 12. Przypadki kradzieży i uszkodzenia nagrobków lub ich elementów, a także kwiatów i zniczy ustawionych na mogiłach bądź nagrobkach należy zgłaszać do odpowiednich organów.

§ 13. Kopanie grobów oraz otwieranie grobów murowanych może odbywać się wyłącznie w dniu planowanego pogrzebu lub ekshumacji, w godzinach porannych. W uzasadnionych przypadkach możliwe jest wykopanie grobu dzień wcześniej wraz z oznakowaniem i zabezpieczeniem w sposób gwarantujący bezpieczeństwo osobom przebywającym na cmentarzu.

Przewodniczący  
Rady Miejskiej

**Antoni Szlanga**

Chojnice, dnia .....

### Zgłoszenie robót

#### A. PEŁNOMOCNICTWO DYSPONENTA GROBU

Ja niżej podpisany/a ..... zamieszkały/a  
..... legitymujący się (np. D.O.)  
..... oświadczam, że jestem dysponentem  
grobu Ś.P. .... znajdującego się na kwaterze  
..... i udzielam pełnomocnictwa do  
dokonania w moim imieniu czynności formalno-prawnych związanych z realizacją robót  
ziemnych / kamieniarskich / brukarskich / budowlanych zakładowi .....  
..... z siedzibą  
w .....

.....  
podpis dysponenta grobu

#### B. PRZEDMIOT ROBÓT

Przedmiotem robót jest .....  
Oświadczam, że zapoznałem się z „Regulaminem korzystania z cmentarza komunalnego przy ulicy  
Kościerskiej w Chojnicach”.

.....  
podpis wykonawcy

#### C. POZWOLENIE NA WYKONANIE ROBÓT

Dnia ..... udziela się pozwolenia na wykonanie w/w prac.  
Pobrano opłatę zgodnie z aktualnie obowiązującym cennikiem.

.....  
podpis wydającego zezwolenie



### Uzasadnienie

Cmentarz komunalny zalicza się do gminnych obiektów użyteczności publicznej. Zgodnie z art. 7 ust. 1 pkt 13, art. 18 ust. 2 pkt 15 i art. 40 ust. 2 pkt 4 ustawy z dnia 8 marca 1990 r. o samorządzie gminnym (t.j. Dz. U. z 2021 r. poz.1372 i 1834) uchwalenie regulaminu korzystania z cmentarza komunalnego jako sprawy publicznej o znaczeniu lokalnym, należy do zadań własnych gminy, a organem właściwym do uregulowania zasad i trybu korzystania z nich jest rada miejska. Przedmiotowa uchwała stanowi zbiór podstawowych zasad korzystania z cmentarza komunalnego. Przyjęcie regulaminu pozwoli na uregulowanie spraw związanych z prowadzeniem i utrzymaniem cmentarza komunalnego.

Zasadne zatem jest podjęcie niniejszej uchwały.

#### Opinia prawna

Projekt uchwały odpowiada przepisom prawa. Nie mam uwag.

Dyrektor Generalny  
Sekretarz Miasta

*mgr Robert Wajlonis*

Projekt

**UCHWAŁA NR XXXV/.../22  
RADY MIEJSKIEJ W CHOJNICACH  
z dnia 28 lutego 2022 r.**

**w sprawie wyznaczenia miejsca do prowadzenia handlu w piątki i soboty przez rolników i ich domowników oraz określenia zasad prowadzenia handlu w piątki i soboty przez rolników i ich domowników na wyznaczonych miejscach.**

Na podstawie art. 18 ust. 2 pkt 15 i art. 40 ust. 2 pkt 4 ustawy z dnia 8 marca 1990 r. o samorządzie gminnym (t.j. Dz.U. z 2021r. poz. 1372 i 1834) oraz art. 3 ust. 1, art. 5 i art. 6 ustawy z dnia 29 października 2021 r. o ułatwieniach w prowadzeniu handlu w piątki i soboty przez rolników i ich domowników (Dz.U. z 2021r. poz. 2290), uchwała się, co następuje:

§ 1. 1. Do prowadzenia handlu w piątki i soboty przez rolników i ich domowników wyznacza się miejsce na targowisku miejskim w Chojnicach przy ul. Angowickiej.

2. Położenie miejsca, o którym mowa w ust. 1, określa załącznik nr 1 do niniejszej uchwały.

§ 2. Przyjmuje się regulamin określający zasady prowadzenia handlu w piątki i soboty przez rolników i ich domowników na wyznaczonych miejscach, o których mowa w § 1 uchwały. Regulamin stanowi załącznik nr 2 do niniejszej uchwały.

§ 3. Wykonanie uchwały powierza się Burmistrzowi Miasta Chojnice.

§ 4. Uchwała wchodzi w życie po upływie 14 dni od dnia ogłoszenia w Dzienniku Urzędowym Województwa Pomorskiego.

**BURMISTRZ MIASTA  
CHOJNICE**  
Stary Rynek 1  
89-600 Chojnice

Przewodniczący  
Rady Miejskiej

**Antoni Szlanga**



Załącznik Nr 1  
do uchwały Nr XXXVI.../22  
Rady Miejskiej w Chojnicach  
z dnia 28 lutego 2022 r.

## UDZIAŁ W POWIERZCHNIACH TARGOWISKA DZIAŁKI NR 1603/13, 1600/21, 1600/3, 1600/15, 1604/1, 1600/5, 1604/3.

PRZEBUDOWA TARGOWISKA MIEJSKIEGO  
Chojnice - miasto, ul. Angowicka - ul. Parkowa

### II ETAP REALIZACJI

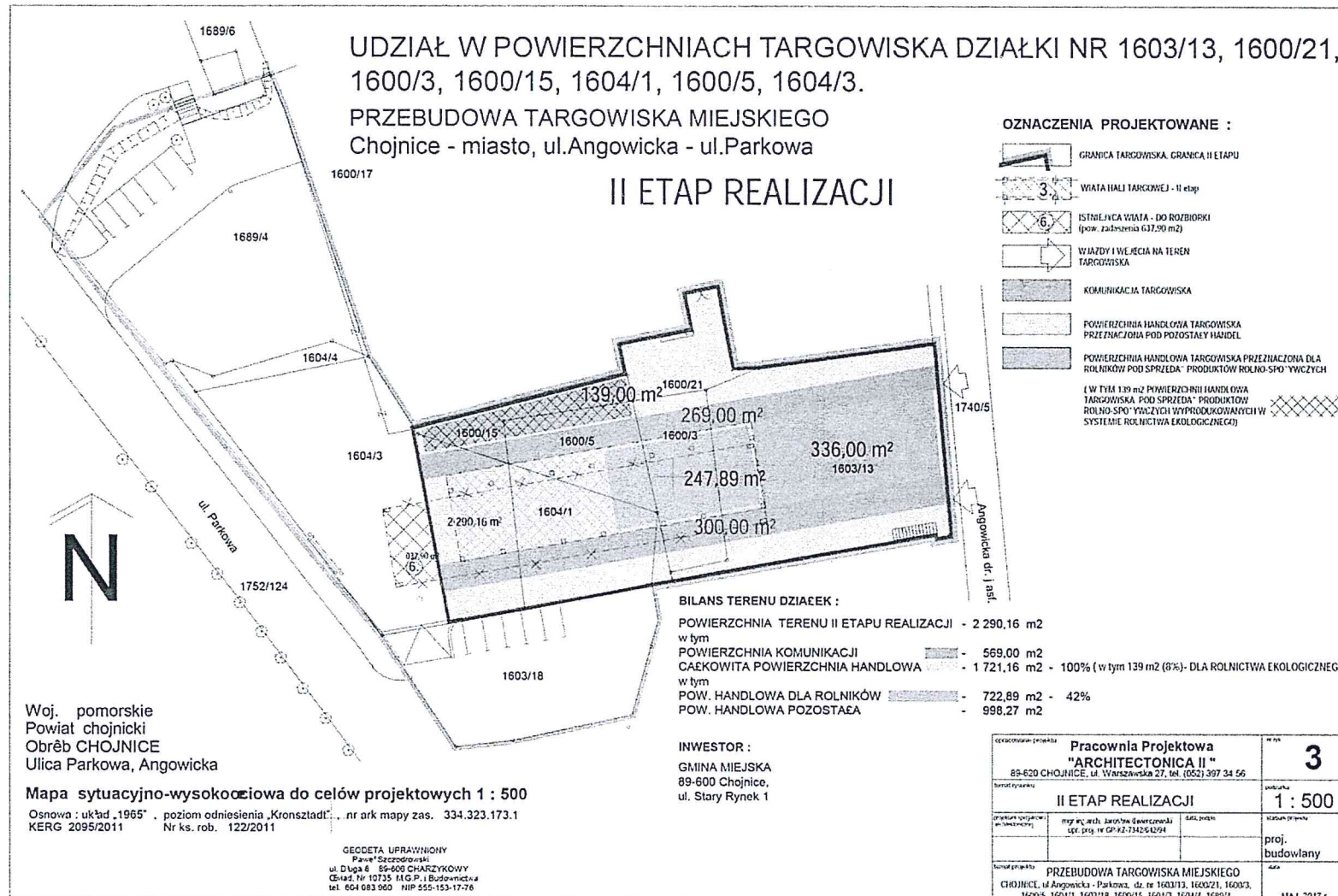

Załącznik Nr 2 do uchwały Nr XXXV/.../22  
Rady Miejskiej w Chojnicach  
z dnia 28 lutego 2022 r.

**Regulamin określający zasady prowadzenia handlu w piątki i soboty przez rolników i ich domowników na wyznaczonych miejscach na targowisku miejskim w Chojnicach przy ul. Angowickiej**

§ 1. 1. Właścicielem targowiska jest Gmina Miejska Chojnice.

2. Nadzór nad funkcjonowaniem targowiska sprawuje Burmistrz Miasta Chojnice.

§ 2. Targowisko w zakresie miejsc wyznaczonych do prowadzenia handlu przez rolników i ich domowników czynne jest od godziny 6.00 do godziny 14.00, za wyjątkiem świąt i innych dni ustawowo wolnych od pracy.

§ 3. Na miejscach wyznaczonych na targowisku do prowadzenia handlu przez rolników i ich domowników mogą być sprzedawane produkty rolne lub spożywcze w rozumieniu ustawy z dnia 29 października 2021 r. o ułatwieniach w prowadzeniu handlu w piątki i soboty przez rolników i ich domowników (Dz. U. z 2021 r. poz. 2290) oraz wyroby rękodzieła wytworzone w gospodarstwie rolnym.

§ 4. 1. Uprawnionymi do prowadzenia handlu na wyznaczonych miejscach na targowisku są rolnicy i ich domownicy w rozumieniu ustawy z dnia 29 października 2021 r. o ułatwieniach w prowadzeniu handlu w piątki i soboty przez rolników i ich domowników (Dz. U. z 2021 r. poz. 2290).

2. Uprawnieni do prowadzenia handlu są zobowiązani w szczególności do:

- 1) posiadania przy sobie dokumentów potwierdzających status rolnika w rozumieniu art. 6 pkt 1 ustawy z dnia 20 grudnia 1990 r. o ubezpieczeniu społecznym rolników lub status ich domownika w rozumieniu art. 2 pkt 2 ustawy z dnia 29 października 2021 r. o ułatwieniach w prowadzeniu handlu w piątki i soboty przez rolników i ich domowników;
- 2) posiadania przy sobie dokumentu potwierdzającego tożsamość;
- 3) przestrzegania regulaminu targowiska;
- 4) przestrzegania przepisów sanitarno-epidemiologicznych i przeciwpożarowych oraz innych obowiązujących w obrocie towarowym;
- 5) zachowania czystości w obrębie zajmowanego stanowiska zarówno w trakcie sprzedaży jak i po jej zakończeniu;
- 6) uprzątnięcia zajmowanego miejsca po zakończeniu handlu;
- 7) okazywania na żądanie przedstawicieli właściwych organów upoważnionych do kontroli odrębnymi przepisami, dokumentów upoważniających do prowadzenia sprzedaży.

§ 5. 1. Upoważnionym do weryfikacji statusu rolnika lub domownika jest prowadzący targowisko lub inkasent opłaty targowej powołany odrębną uchwałą.

2. Weryfikacji dokumentu może dokonać prowadzący targowisko lub inkasent opłaty targowej na podstawie kserokopii przedłożonej przez rolnika lub domownika.

§ 6. W zakresie nieuregulowanym niniejszym regulaminem zastosowanie mają zapisy Regulaminu Targowiska Miejskiego położonego w Chojnicach przy ul. Angowickiej uchwalonego Uchwałą Nr XV/199/20 Rady Miejskiej w Chojnicach z dnia 24 lutego 2020 r. (Dz. Urz. Woj. Pom. z 2020 r. poz. 1473).

Przewodniczący  
Rady Miejskiej

Antoni Szlanga



### Uzasadnienie

Zgodnie z art. 3 ustawy z dnia 29 października 2021 r. o ułatwieniach w prowadzeniu handlu w piątki i soboty przez rolników i ich domowników rada gminy w drodze uchwały wyznacza miejsce do prowadzenia handlu w piątki i soboty przez rolników i ich domowników. Wyznaczając miejsce do prowadzenia handlu w piątki i soboty przez rolników i ich domowników rada gminy zobowiązana jest wziąć pod uwagę w szczególności dogodną komunikację, bliską lokalizację z centrum danej gminy lub miasta lub bliską lokalizację miejsc atrakcyjnych turystycznie. Biorąc pod uwagę powyższe zapisy oraz mając na względzie, iż obecnie targowisko przy ul. Angowieckiej posiada powierzchnię handlową przeznaczoną dla rolników pod sprzedaż produktów rolno-spożywczych stanowiącą co najmniej 42% powierzchni handlowej części 2 targowiska (min. 13 stanowisk), a pod sprzedaż produktów rolno-spożywczych wyprodukowanych w systemie rolnictwa ekologicznego zgodnie z rozporządzeniem rady (WE) nr 834/2007 z dnia 28 czerwca 2007 r. w sprawie produkcji ekologicznej i znakowania produktów ekologicznych i uchylających rozporządzenie (EWG) nr 2092/91 (Dz. Urz. UE L 189 z 20.07.2007, str. 1, z późn. zm) stanowiącą co najmniej 8% powierzchni handlowej części 2 targowiska, uzasadnionym jest wskazanie miejsc na tym targowisku do prowadzenia handlu w piątki i soboty przez rolników i ich domowników.

Zgodnie z art. 5 ww. ustawy rada gminy uchwała regulamin określający zasady prowadzenia handlu w piątki i soboty przez rolników i ich domowników na wyznaczonych miejscach do prowadzenia handlu w piątki i soboty przez rolników i ich domowników.

Nadto z treści art. 6 ww. ustawy wynika, iż wyznaczenie miejsca do prowadzenia handlu w piątki i soboty przez rolników i ich domowników należy do zadań własnych gminy o charakterze obowiązkowym.

Mając na uwadze powyższe podjęcie niniejszej uchwały jest konieczne.

#### Opinia prawna

Projekt uchwały odpowiada przepisom prawa. Nie mam uwag.

Dyrektor Generalny  
Sekretarz Miasta

*mgr Robert Wajlonis*

Projekt

**UCHWAŁA NR XXXV/.../22  
RADY MIEJSKIEJ W CHOJNICACH  
z dnia 28 lutego 2022 r.**

**w sprawie przyjęcia programu opieki nad zwierzętami bezdomnymi oraz zapobiegania bezdomności zwierząt na terenie Gminy Miejskiej Chojnice na rok 2022.**

Na podstawie art. 18 ust. 2 pkt 15 ustawy z dnia 8 marca 1990 r. o samorządzie gminnym (t.j. Dz.U. z 2021r. poz. 1372 i 1834) i art. 11a ustawy z dnia 21 sierpnia 1997 r. o ochronie zwierząt (t.j. Dz.U. z 2020r. poz. 638 oraz z 2021r. poz. 1718 i 1728), uchwala się, co następuje:

§ 1. Przyjmuje się program opieki nad zwierzętami bezdomnymi oraz zapobiegania bezdomności zwierząt na terenie Gminy Miejskiej Chojnice na rok 2022 w brzmieniu określonym w załączniku do uchwały.

§ 2. Wykonanie uchwały powierza się Burmistrzowi Miasta Chojnice.

§ 3. Uchwała wchodzi w życie po upływie 14 dni od dnia ogłoszenia w Dzienniku Urzędowym Województwa Pomorskiego.

**BURMISTRZ MIASTA  
CHOJNICE**  
Stary Rynek 1  
89-600 Chojnice

Przewodniczący  
Rady Miejskiej

**Antoni Szlanga**



## **PROGRAM OPIEKI NAD ZWIERZĘTAMI BEZDOMNYMI ORAZ ZAPOBIEGANIA BEZDOMNOŚCI ZWIERZĄT NA TERENIE GMINY MIEJSKIEJ CHOJNICE NA ROK 2022**

### **Rozdział 1.**

#### **Cele oraz wykonawcy programu**

§ 1. Rada Miejska w Chojnicach określa następujące cele gminnego programu opieki na zwierzętami bezdomnymi oraz zapobiegania bezdomności zwierząt:

- 1) zapewnienie opieki zwierzętom bezdomnym z terenu Gminy Miejskiej Chojnice;
- 2) zmniejszenie populacji zwierząt bezdomnych;
- 3) zapewnienie właściwej opieki nad zwierzętami domowymi przez mieszkańców Gminy Miejskiej Chojnice;
- 4) edukacja mieszkańców Gminy Miejskiej Chojnice w zakresie humanitarnego traktowania zwierząt.

§ 2. Realizację działań dotyczących opieki nad zwierzętami bezdomnymi oraz zapobiegania bezdomności zwierząt prowadzi Burmistrz Miasta Chojnice przy wzajemnej współpracy:

- 1) Wydziału Gospodarki Komunalnej i Ochrony Środowiska Urzędu Miejskiego w Chojnicach;
- 2) Chojnickiego Stowarzyszenia Miłośników Zwierząt w Chojnicach ul. Igielska 24 jako podmiot prowadzący Schronisko dla Bezdomnych Zwierząt „Przytulisko” w Chojnicach przy ul. Igielskiej 24 poprzez zapewnienie opieki zwierzętom bezdomnym;
- 3) Straży Miejskiej;
- 4) organizacji społecznych – Chojnickie Stowarzyszenie Miłośników Zwierząt, których statutowym celem działania jest ochrona zwierząt;
- 5) placówek oświatowych poprzez aktywne uczestniczenie w działaniach informacyjnych i edukacyjnych mieszkańców.

### **Rozdział 2.**

#### **Realizacja założonych celów**

§ 3. Zapewnienie opieki bezdomnym zwierzętom realizowane jest przez podmioty wskazane w § 2 poprzez:

- 1) zapewnienie bezdomnym zwierzętom domowym miejsca w schronisku dla zwierząt;
- 2) zapewnienie dla bezdomnych zwierząt gospodarskich odebranych właścicielowi miejsca w Gospodarstwie Rolnym p. Angelika Bohowicz, 89-600 Chojnice, ul. Strzelecka 95;
- 3) zbieranie z terenu Gminy Miejskiej Chojnice psów bezdomnych, zagubionych, wałęsających się, pozostających bez opieki właściciela. Czynności te wykonuje schronisko w ramach umowy o powierzeniu jego prowadzenia;
- 4) umożliwienie przekazania pod tymczasową opiekę Gminy Miejskiej Chojnice zwierząt, które w wyniku wypadków losowych (zgon właściciela, długotrwały pobyt w szpitalu, itp.) utraciły właściciela. Powyższe obowiązki realizuje podmiot określony w § 2 pkt 2 i 3;
- 5) zapewnienie opieki weterynaryjnej, schronienia i wyżywienia bezdomnym psom zebranych z terenu Gminy Miejskiej Chojnice oraz zwierzętom, które utraciły właściciela. Czynności te wykonuje schronisko w ramach umowy o powierzeniu jego prowadzenia;
- 6) poszukiwanie nowych właścicieli dla zwierząt bezdomnych przebywających w schronisku dla zwierząt. Realizację tego zadania prowadzi bezpośrednio schronisko z wykorzystaniem lokalnej prasy, internetu, rozmów z bezpośrednio zainteresowanymi, itp.;
- 7) uruchomienie punktu informacyjnego ds. interwencji w sprawach: zapewnienia opieki bezdomnym zwierzętom, uwalniania zwierząt z pułapek, udzielania pomocy weterynaryjnej zwierzętom poszkodowanym w wypadkach komunikacyjnych, których właścicieli nie ustalono, przyjmowanie zgłoszeń

o błąkających się zwierzętach, itp. Zadanie to realizowane jest przez Schronisko dla Bezdomnych Zwierząt przy ul. Igielskiej 24 w Chojnicach w ramach umowy o powierzeniu jego prowadzenia, które ma zawartą umowę z Gabinetem Weterynaryjnym, lekarz weterynarii Karolina Żmienko-Kuhn ul. Poniatowskiego 1, 77-300 Człuchów tel. 509 266 490.

§ 4. Zmniejszenie populacji zwierząt bezdomnych realizowane poprzez:

- 1) prowadzenie działań edukacyjnych w zakresie opieki nad zwierzętami i humanitarnego traktowania zwierząt;
- 2) wykonywanie na koszt Gminy Miejskiej Chojnice sterylizacji i kastracji zwierząt bezdomnych przebywających w schronisku dla zwierząt na zasadach ustalonych z jednostką prowadzącą schronisko;
- 3) zabiegi sterylizacji i kastracji przeprowadzane przez lekarza weterynarii, nie wcześniej niż po upływie 14 dni od umieszczenia zwierzęcia w schronisku z uwagi na możliwość zgłoszenia się właściciela lub opiekuna;
- 4) współpracę ze społecznymi opiekunami kotów wolno żyjących w zakresie ograniczania ich rozrodczości oraz ich dokarmiania. Obowiązki te realizuje Schronisko dla Bezdomnych Zwierząt, które w ramach współpracy z opiekunami przekazuje karmę, środki antykoncepcyjne oraz koordynuje i finansuje wraz z Gminą Miejską Chojnice zabiegi sterylizacji i kastracji kotów;
- 5) usypiania „ślepych miotów”, w Schronisku dla Bezdomnych Zwierząt przez lekarza weterynarii tam zatrudnionego.

§ 5. Edukacja mieszkańców Gminy Miejskiej Chojnice w zakresie humanitarnego traktowania zwierząt realizowana poprzez:

- 1) współpracę w szkołach i przedszkolach z terenu Gminy Miejskiej Chojnice do włączenia treści programowych w dziedzinie ochrony środowiska, zagadnień związanych z humanitarnym traktowaniem zwierząt domowych i hodowlanych oraz standardami opieki nad zwierzętami, potrzebą ograniczania liczby zwierząt poprzez sterylizację i kastrację;
- 2) współpraca z istniejącymi organizacjami pozarządowymi, których statutowym celem działania jest ochrona zwierząt oraz tworzenie korzystnych warunków do aktywizacji mieszkańców Gminy Miejskiej Chojnice w ramach działalności w tego typu organizacjach;
- 3) organizowanie konkursów, akcji, prelekcji dla dzieci i młodzieży z terenu Gminy Miejskiej Chojnice na temat humanitarnego traktowania zwierząt i zapobiegania ich bezdomności, we współpracy z zainteresowanymi organizacjami pozarządowymi i instytucjami.

§ 6. Źródła finansowania realizacji programu:

- 1) wysokość oraz sposób wydatkowania środków przeznaczonych na realizację Programu w 2022 roku określa tabela poniżej:

Wysokość środków przeznaczonych na realizację Programu w 2022 roku wyrażona w zł	L.p.	Sposób wydatkowania środków - określenie nazwy usługi	Wysokość środków przewidywanych w budżecie gminy na usługę wyrażona w zł
611.270,00	1.	Umowa o powierzenie prowadzenia Schroniska dla Bezdomnych Zwierząt „Przytulisko” w Chojnicach, w tym:	600.000,00
		- zapewnienie bezdomnym zwierzętom miejsca w schronisku dla zwierząt	
		- opiekę nad wolno żyjącymi kotami, w tym ich dokarmianie	
		- odławianie bezdomnych zwierząt	
		- sterylizacja albo kastracja zwierząt w schronisku dla zwierząt oraz wolno żyjących kotów	
		- poszukiwanie właścicieli dla bezdomnych zwierząt	
- usypianie ślepych miotów			
	2.	Umowa na usługi weterynaryjne, w tym:	11.270,00



		- zapewnienie całodobowej opieki weterynaryjnej w przypadkach zdarzeń drogowych z udziałem zwierząt	
		- sterylizacja albo kastracja wolno żyjących kotów	

2) Środki finansowe na realizację zadań wynikających z programu zabezpieczone są w budżecie Gminy Miejskiej Chojnice na rok 2022.

Przewodniczący  
Rady Miejskiej

**Antoni Szlanga**

## Uzasadnienie

Zgodnie z art. 11 ust. 1 ustawy o ochronie zwierząt (tekst jednolity: Dz. U. z 2020 r. poz. 638, z 2021, poz. 1718 i poz.1728) zapobieganie bezdomności zwierząt i zapewnienie opieki bezdomnym zwierzętom należy do zadań własnych gminy. Rada Gminy wypełniając ten obowiązek, określa w drodze uchwały, corocznie program opieki nad zwierzętami bezdomnymi oraz zapobiegania bezdomności zwierząt.

Realizując ten ustawowy obowiązek, został opracowany program opieki nad zwierzętami bezdomnymi oraz zapobiegania bezdomności zwierząt na terenie Gminy Miejskiej Chojnice, który stanowi załącznik do niniejszej uchwały.

Celem Programu jest w szczególności:

- 1) zapewnienie opieki zwierzętom bezdomnym,
- 2) zmniejszenie populacji zwierząt bezdomnych,
- 3) zapewnienie właściwej opieki nad zwierzętami domowymi przez mieszkańców Gminy Miejskiej Chojnice
- 4) edukacja mieszkańców Gminy Miejskiej Chojnice w zakresie humanitarnego traktowania zwierząt.

Środki na realizację zadań wynikających z Programu uwzględnione są w budżecie Wydziału Gospodarki Komunalnej.

Projekt Programu został przekazany do zaopiniowania przez: Powiatowego Lekarza Weterynarii, Chojnickie Stowarzyszenie Miłośników Zwierząt w Chojnicach oraz Koła Łowieckie działające na obszarze Gminy Miejskiej Chojnice. Koło Łowieckie Nr 31 im. Dr. J. Łukowicza w Klosnowie oraz Koło Łowieckie Daniel” w Warszawie pozytywnie zaopiniowały program. Pozostali we wskazanym terminie nie wnieśli żadnych uwag i opinii do projektu uchwały.

Projekt uchwały został przedstawiony do konsultacji z organizacjami pozarządowymi i innymi podmiotami prowadzącymi działalność pożytku publicznego w terminie od 09.02.2022r. do 17.02.2022r. We wskazanym terminie nie wniesiono żadnych uwag i opinii do projektu uchwały.

### Opinia prawna

Projekt uchwały odpowiada przepisom prawa. Nie mam uwag.

Dyrektor Generalny  
Sekretarz Miasta

*mgr Robert Wajlonis*



-projekt-

**UCHWAŁA NR XXXV/.../22**  
**RADY MIEJSKIEJ W CHOJNICACH**  
z dnia 28 lutego 2022 r.

**zmieniająca Uchwałę Nr XXXII/447/21 Rady Miejskiej w Chojnicach  
z dnia 22 listopada 2021 r. w sprawie przyjęcia programu współpracy Gminy Miejskiej  
Chojnice w 2022 roku z organizacjami pozarządowymi i podmiotami, o których mowa  
w art. 3 ust. 3 ustawy z dnia 24 kwietnia 2003 r. o działalności pożytku publicznego  
i o wolontariacie.**

Na podstawie art. 18 ust. 2 pkt 15 ustawy z dnia 8 marca 1990 r. o samorządzie gminnym (t.j. Dz.U. z 2021r. poz. 1372 i 1834) i art. 5a ust. 1 ustawy z dnia 24 kwietnia 2003 r. o działalności pożytku publicznego i o wolontariacie (t.j. Dz.U. z 2020r. poz. 1057; z 2019r. poz. 2020 oraz 2021r. poz. 1038, 1243 i 1535) uchwała się, co następuje:

§ 1. W załączniku do Uchwały Nr XXXII/447/21 Rady Miejskiej w Chojnicach z dnia 22 listopada 2021 r. w sprawie przyjęcia programu współpracy Gminy Miejskiej Chojnice w 2022 roku z organizacjami pozarządowymi i podmiotami, o których mowa w art. 3 ust. 3 ustawy z dnia 24 kwietnia 2003 r. o działalności pożytku publicznego i o wolontariacie, w § 9 w ust. 1 pkt 9 otrzymuje brzmienie:

„9) pomocy społecznej, w tym pomocy rodzinom i osobom w trudnej sytuacji życiowej oraz wyrównywania szans tych rodzin i osób wynosi 2.403.174,00 zł.”.

§ 2. Wykonanie uchwały powierza się Burmistrzowi Miasta Chojnice.

§ 3. Uchwała podlega ogłoszeniu na tablicy ogłoszeń Urzędu Miejskiego w Chojnicach, na stronie internetowej miasta oraz w Biuletynie Informacji Publicznej.

§ 4. Uchwała wchodzi w życie z dniem podjęcia.

**BURMISTRZ MIASTA**  
**CHOJNICE**  
Stary Rynek 1  
89-600 Chojnice

Przewodniczący  
Rady Miejskiej

*Antoni Szlanga*

**UZASADNIENIE**

Zwiększa się kwotę środków przeznaczonych na dotacje dla organizacji o 8.840,00 zł na zadania z zakresu „pomocy społecznej, w tym pomocy rodzinom i osobom w trudnej sytuacji życiowej oraz wyrównywania szans tych rodzin i osób”.

W związku z tym zachodzi potrzeba dostosowania tej zmiany w Programie Współpracy Gminy Miejskiej Chojnice w 2022 roku z Organizacjami Pozarządowymi.

Zgodnie z art. 5 a ust.1 ustawy z dnia 24 kwietnia 2003 r. o działalności pożytku publicznego i o wolontariacie, organ stanowiący jednostki samorządu terytorialnego uchwała, po konsultacjach z organizacjami pozarządowymi oraz podmiotami wymienionymi w art. 3 ust. 3 ww. ustawy – roczny program współpracy Gminy Miejskiej Chojnice z organizacjami pozarządowymi oraz podmiotami, o których mowa w art. 3 ust. 3 ustawy z dnia 24 kwietnia 2003 r. o działalności pożytku publicznego i o wolontariacie, na rok 2022.

W związku z powyższym ogłoszenie o konsultacjach wraz z formularzem do konsultacji i projektem uchwały zostały umieszczone na stronie internetowej miasta [www.miastochojnice.pl](http://www.miastochojnice.pl) w zakładce *Organizacje Pozarządowe, Konsultacje z NGO* i w za-

kładce *Konsultacje*, także w Biuletynie Informacji Publicznej oraz były dostępne bezpośrednio w Wydziale Sportu i Współpracy z Organizacjami Pozarządowymi w dniach od 7 do 14 lutego 2022 roku. Zainteresowane podmioty otrzymały możliwość przekazania swoich opinii pocztą elektroniczną lub tradycyjną. W wyniku konsultacji nie wpłynęły żadne opinie i uwagi.

**Opinia prawna**

Projekt uchwały odpowiada przepisom prawa. Nie mam uwag.

Dyrektor Generalny  
Sekretarz Miasta

*mgr Robert Wajlonis*



-projekt-

**UCHWAŁA NR XXXV/.../22**  
**RADY MIEJSKIEJ W CHOJNICACH**  
z dnia 28 lutego 2022 r.

**w sprawie udzielenia dotacji na renowację wnętrza – modernizację (przebudowę i budowę instalacji niskoprądowych) oraz modernizację (przebudowę) instalacji elektrycznej Bazyliki Mniejszej w Chojnicach wpisanej do rejestru zabytków województwa pomorskiego pod nr 1 z dnia 30.11.1929 r.**

Na podstawie art. 18 ust. 2 pkt 15 ustawy z dnia 8 marca 1990r. samorządzie gminnym (t.j. Dz.U. z 2021r. poz. 1372 i 1834) oraz art. 81 w związku z art. 77 pkt 12 i 17 ustawy z dnia 23 lipca 2003 r. o ochronie zabytków i opiece nad zabytkami (t.j. Dz.U. z 2021r. poz. 710 i 954), uchwała się, co następuje:

§ 1. Udziela się dotacji dla Parafii pw. Ścięcia Św. Jana Chrzciciela w Chojnicach na prace konserwatorskie, restauratorskie i roboty budowlane polegające na renowacji wnętrza – modernizacji (przebudowie i budowie instalacji niskoprądowych) oraz modernizacji (przebudowie) instalacji elektrycznej Bazyliki Mniejszej w Chojnicach wpisanej do rejestru zabytków województwa pomorskiego pod nr 1 z dnia 30.11.1929 r. w wysokości 500.000 zł (słownie: pięćset tysięcy złotych).

§ 2. Szczegółowy zakres prac, warunki i termin przekazania dotacji oraz sposób i termin jej rozliczenia zostaną określone w umowie o udzieleniu dotacji.

§ 3. Wykonanie uchwały powierza się Burmistrzowi Miasta Chojnice.

§ 4. Uchwała wchodzi w życie z dniem podjęcia.

**BURMISTRZ MIASTA**  
**CHOJNICE**  
Stary Rynek 1  
89-600 Chojnice

Przewodniczący  
Rady Miejskiej

*Antoni Szlanga*

**UZASADNIENIE**

Proboszcz Parafii Ścięcia Św. Jana Chrzciciela w Chojnicach zwrócił się z wnioskiem o udzielenie dotacji na renowację wnętrza – modernizację (przebudowę i budowę instalacji niskoprądowych) oraz modernizację (przebudowę) instalacji elektrycznej Bazyliki Mniejszej w Chojnicach wpisanej do rejestru zabytków województwa pomorskiego pod nr 1 z dnia 30.11.1929 r.

Zakres prowadzenia prac został określony decyzjami Pomorskiego Wojewódzkiego Konserwatora Zabytków w Gdańsku: nr ZN.5142.1491.2020.JT z dnia 29.10.2020 r. oraz ZN.5142.1478.2019.JT z dnia 29.10.2019 r. oraz pozwoleniami Starosty Chojnickiego zatwierdzającymi projekt budowlany i udzielającymi pozwolenia na budowę: nr AB.6740.1.130.2021 z dnia 12 kwietnia 2021 r. i AB.6740.1.131.2021 z dnia 9 kwietnia 2021 r.

Celem zadania jest renowacja wnętrza – modernizacja (przebudowa i budowa instalacji niskoprądowych) oraz modernizacja (przebudowa) instalacji elektrycznej, montaż instalacji przeciwpożarowej Bazyliki Mniejszej w Chojnicach. Potrzeba prac wynika z bardzo złego stanu technicznego obiektu wpisanego do rejestru Zabytków Województwa Pomorskiego.

Zgodnie z przyjętą przez Radę Miejską w Chojnicach uchwałą nr XXXVI/416/17 z dnia 25 września 2017 roku (Dz. Urz. Woj. Pomorskiego z 2017 r. poz. 3528) w sprawie zasad udzie-

lania dotacji na prace konserwatorskie, restauratorskie lub roboty budowlane przy zabytku wpisanym do rejestru lub znajdującym się w gminnej ewidencji zabytków Rada Miejska w Chojnicach może udzielić dotacji na wyżej wymieniony cel.

W związku z powyższym podjęcie uchwały jest uzasadnione.

**Opinia prawna**

Projekt uchwały odpowiada przepisom prawa. Nie mam uwag.

Dyrektor Generalny  
Sekretarz Miasta

*mgr Robert Wajlonis*



-projekt-

**UCHWAŁA NR XXXV/.../22**  
**RADY MIEJSKIEJ W CHOJNICACH**  
z dnia 28 lutego 2022 r.

**w sprawie zamiany nieruchomości.**

Na podstawie art. 18 ust. 2 pkt 9 lit. a ustawy z dnia 8 marca 1990 r. o samorządzie gminnym (t.j. Dz.U. z 2021r. poz. 1372 i 1834) oraz art. 15 ust. 1 ustawy z dnia 21 sierpnia 1997 r. o gospodarce nieruchomościami (t.j. Dz.U. z 2021r. poz. 1899 i 815), uchwala się, co następuje:

§ 1. Wyraża się zgodę na zamianę nieruchomości będącej własnością Gminy Miejskiej Chojnice, stanowiącą działkę nr 589/2 o powierzchni 2421 m<sup>2</sup>, zapisaną w księdze wieczystej SL1C/00001620/3, na nieruchomości będące własnością osoby fizycznej stanowiące:

- 1) działkę nr 590/4 o powierzchni 916 m<sup>2</sup>, zapisaną księdze wieczystej SL1C/00019142/7;
- 2) działkę nr 590/5 o powierzchni 1135 m<sup>2</sup>, zapisaną księdze wieczystej SL1C/00054845/2.

§ 2. Wyraża się zgodę na nabycie udziału w nieruchomości będącej własnością osób fizycznych, stanowiącej działkę nr 590/2 o powierzchni 2751 m<sup>2</sup>, zapisanej w księdze wieczystej SL1C/00055573/1, przy ul. Ustronnej.

§ 3. Uchyła się Uchwałę Nr XXV/356/21 Rady Miejskiej w Chojnicach z dnia 1 marca 2021 r. w sprawie zamiany nieruchomości.

§ 4. Wykonanie uchwały powierza się Burmistrzowi Miasta Chojnice.

§ 5. Uchwała wchodzi w życie z dniem podjęcia.

**BURMISTRZ MIASTA**  
**CHOJNICE**  
Stary Rynek 1  
89-600 Chojnice

Przewodniczący  
Rady Miejskiej

*Antoni Szlanga*

**UZASADNIENIE**

**Opis nieruchomości:**

Działki objęte uchwałą, położone w Chojnicach przy ul. Ustronnej są niezabudowane.

Zgodnie z miejscowym planem zagospodarowania przestrzennego:

- działki 589/2 i 590/4 są przeznaczone na zabudowę mieszkalno – usługową,
- działka 590/2 jest przeznaczona na drogę wewnętrzną – ul. Cynamonową,
- działka 590/5 jest przeznaczona na lokalną drogę publiczną - ul. Ustronną.

**Przedmiot uchwały:**

Zgoda na zamianę nieruchomości.

Zgoda na nabycie udziału w działce 590/2 przeznaczonej na drogę wewnętrzną.

Uchylenie uchwały nr XXV/356/21 jest uzasadnione z uwagi na fakt, że właściciel działek 590/4 i 590/5 nie jest już właścicielem udziału w działce nr 590/2.

**Przydatność nieruchomości dla Miasta Chojnice.**

Zbywana w drodze zamiany działka nr 589/2 nie może być zagospodarowana samodzielnie i jest zbędna do wykonywania zadań własnych gminy. Dzięki połączeniu nabywanej działki nr 590/4 z działką przyległą nr 589/3 należąca do Gminy Miejskiej Chojnice, powstanie nieruchomość nadająca się do samodzielnego zagospodarowania i zbycia. Różnica między ceną działek nabywanych, a ceną działek zbywanych w trybie zamiany, zostanie wyrównana dopłatą pieniężną.

Nabycie udziału w działce 590/2 pozwoli na poprawienie dostępności nabywanej działki 590/4.

Nabywana działka nr 590/5 jest niezbędna na budowę drogi publicznej.

Opinia prawna

Projekt uchwały odpowiada przepisom prawa. Nie mam uwag.

Dyrektor Generalny  
Sekretarz Miasta

*mgr Robert Wajlonis*

Cynamonowa

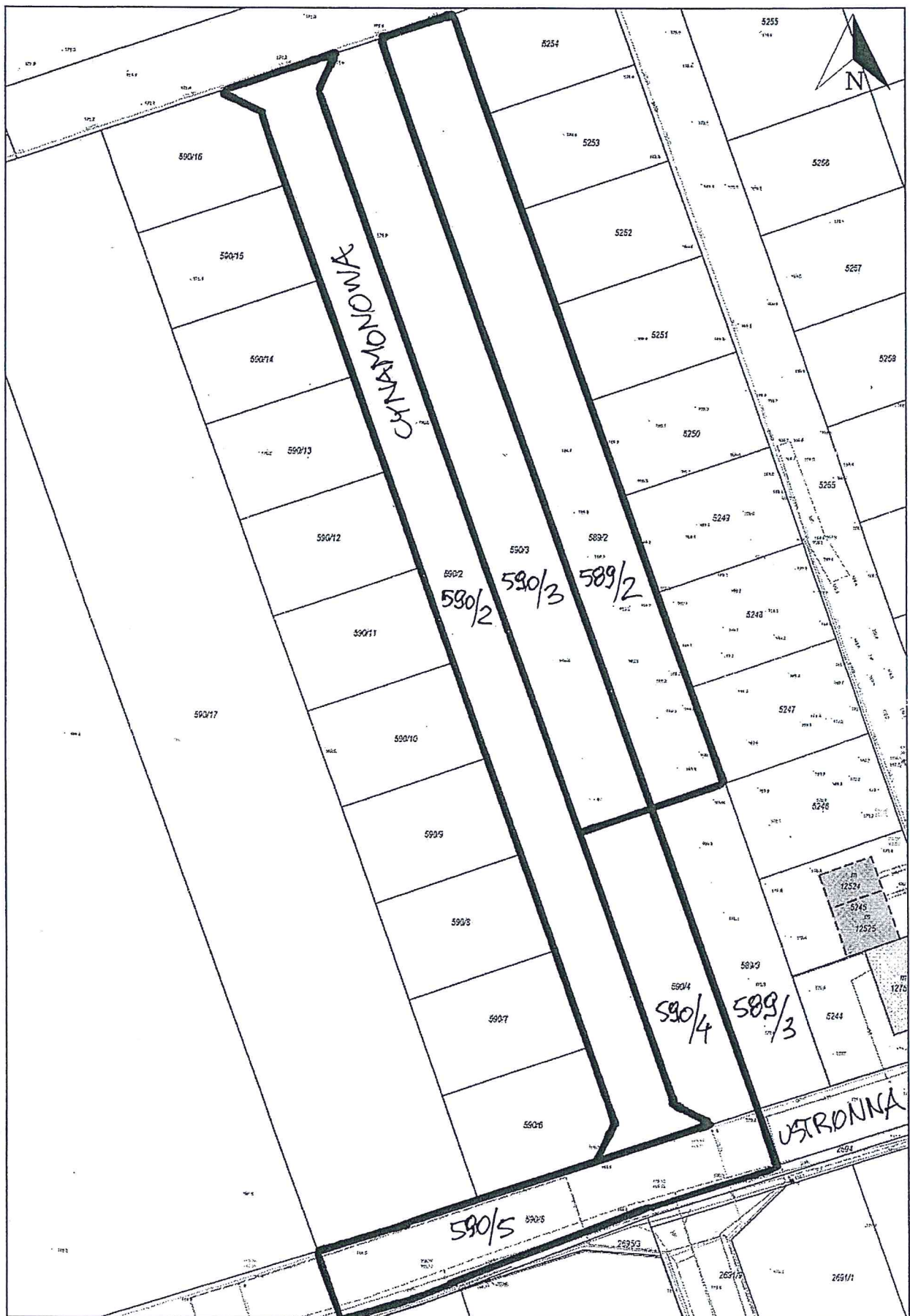

Wydruk w skali 1:1000

Wydruk z systemu WebEWID

Sporządził: Jacek Marczewski

Udostępniane informacje nie są dokumentami w postępowaniach administracyjnych i innych. Materiały zawierające informacje z powiatowego zasobu geodezyjnego i kartograficznego (w tym dane z operatu ewidencji gruntów i budynków Starostwa Powiatowego w Chojnicach) należy zamawiać w Wydziale Geodezji. Dokumenty zawierające inne informacje przetwarzane w Wewnętrznym Portalu Mapowym należy zamawiać w wydziałach merytorycznych, odpowiedzialnych za aktualizację tych danych.



-projekt-

**UCHWAŁA NR XXXV/.../22**  
**RADY MIEJSKIEJ W CHOJNICACH**  
z dnia 28 lutego 2022 r.

**w sprawie uchylenia Uchwały Nr XXIV/341/21 z dnia 25 stycznia 2021 r. w sprawie przyznania nieruchomości zamiennej w ramach odszkodowania za grunty przejęte pod drogi z mocy prawa.**

Na podstawie art. 18 ust. 2 pkt 9 lit. a ustawy z dnia 8 marca 1990 r. o samorządzie gminnym (t.j. Dz.U. z 2021r. poz. 1372 i 1834) oraz art. 131 ust. 1 w związku z art. 98 ust. 1 i 3 ustawy z dnia 21 sierpnia 1997 r. o gospodarce nieruchomościami (t.j. Dz.U. z 2021r. poz. 1899 i 815), uchwała się, co następuje:

§ 1. Uchyla się Uchwałę Nr XXIV/341/21 Rady Miejskiej w Chojnicach z dnia 25 stycznia 2021 r. w sprawie przyznania nieruchomości zamiennej w ramach odszkodowania za grunty przejęte pod drogi z mocy prawa.

§ 2. Wykonanie uchwały powierza się Burmistrzowi Miasta Chojnice.

§ 3. Uchwała wchodzi w życie z dniem podjęcia.

**BURMISTRZ MIASTA**  
**CHOJNICE**  
Stary Rynek 1  
89-600 Chojnice

Przewodniczący  
Rady Miejskiej

*Antoni Szlanga*

**UZASADNIENIE**

**Opis nieruchomości:**

Działka objęta uchwałą jest niezabudowana i położona w Chojnicach przy ul. Strzeleckiej.

**Przedmiot uchwały:**

Uchylenie uchwały jest konsekwencją rezygnacji strony z przyznania nieruchomości zamiennej oraz wypłacenie odszkodowania za grunty przejęte z mocy prawa.

**Opinia prawna**

Projekt uchwały odpowiada przepisom prawa. Nie mam uwag.

~~Dyrektor Generalny  
Sekretarz Miasta~~

*mgr Robert Wajlonis*

-projekt-

**UCHWAŁA NR XXXV/.../22**  
**RADY MIEJSKIEJ W CHOJNICACH**  
z dnia 28 lutego 2022 r.

**w sprawie zawieszenia partnerskich stosunków pomiędzy miastem Mozyr w Republice Białorusi, a miastem Chojnice w Rzeczypospolitej Polskiej.**

Na podstawie art. 18 ust. 2 pkt 12a ustawy z dnia 8 marca 1990 roku o samorządzie gminnym (t.j. Dz.U. z 2021 r. poz. 1372 i 1834), uchwała się co następuje:

§ 1. Zawiesza się realizację partnerskich stosunków pomiędzy społecznościami miasta Chojnice i miasta Mozyr nawiązanych Uchwałą Nr IV/42/03 Rady Miejskiej w Chojnicach z dnia 27 stycznia 2003 r. oraz realizowanych na podstawie umowy zawartej w realizacji wskazanej uchwały, zgodnie z uzasadnieniem stanowiącym załącznik do uchwały.

§ 2. Zawieszenie realizacji partnerskich stosunków, o których mowa w § 1, następuje na czas nieokreślony.

§ 3. Wykonanie uchwały powierza się Burmistrzowi Miasta Chojnice.

§ 4. Uchwała wchodzi w życie z dniem podjęcia.

Przewodniczący  
Rady Miejskiej

*Antoni Szlanga*

PROJEKT ZGŁOSZONY W TRYBIE ART. 20 UST. 6 USTAWY Z DNIA 8 MARCA 1990R. O SAMORZĄDZIE GMINNYM PRZEZ KLUB RADNYCH PRAWO I SPRAWIEDLIWOŚĆ.



### UZASADNIENIE

Przyjmuje się, że miasta partnerskie współpracują ze sobą dążąc do wymiany kulturalnej, gospodarczej oraz informacyjnej. Niezależnie od treści podpisanych porozumień uznaje się, że miasto partnerskie to zaprzyjaźnione miasto w innym przyjaznym kraju. Istota relacji partnerskich spoczywa w szczególności na relacjach między ludźmi i organizacjami. Umowę partnerską podpisują reprezentanci samorządów. Stronami nie są poszczególne organizacje społeczne, ale właśnie samorządy, zaś relacje ustanowione umową mają charakter oficjalny.

Na terenie Białorusi systematycznie od wielu lat mamy do czynienia z postępującymi ograniczeniami wolności obywatelskich, represjami i bezprawnymi aresztowaniami działaczy opozycyjnych oraz polskiej mniejszości, jak choćby aresztowaniom m.in. Andżeliki Borys czy Andrzeja Poczobuta. W grudniu 2021 roku skazano Siarhieja Cichanouskiego na 18 lat kolonii karnej o zaostrowym rygorze, a jego współpracowników na 16 lat, 15 i 14 lat. Wewnętrzna opozycja na Białorusi jest tłamszona i więziona. Jednocześnie na granicy polsko-białoruskiej kontynuowana jest hybrydowa agresja ze strony migrantów i białoruskich służb.

W styczniu bieżącego roku Straż Graniczna odnotowała już pół tysiąca prób nielegalnego przekroczenia granicy. W grudniu ubiegłego roku było to ponad 1,7 tys. prób nielegalnego przekroczenia granicy. Wzrasta ilość rannych obrońców polskich granic.

W trosce o dobre relacje międzyludzkie, w trosce o transparentność relacji międzynarodowych, będąc zatroskanymi o los Białorusinów, których prawa człowieka są nieustannie łamane, naszym obowiązkiem jest podjęcie decyzji o zawieszeniu relacji partnerskich z miastem Mozyr.

To jedyny możliwy dla samorządu konkretny i namacalny wyraz niezgody i protestu wobec nieludzkiej polityki dyktatora Łukaszenki. To też jedyny obecnie możliwy wyraz wsparcia ze strony samorządu dla ludzi dotkniętych prześladowaniami w ich ojczyźnie.

Przewodniczący  
Rady Miejskiej

*Antoni Szlanga*

### Opinia prawna

Projekt uchwały odpowiada przepisom prawa.

Dyrektor Generalny  
Sekretarz Miasta

*mgr Robert Wajlonis*