



**Biuletyn nr 38/22**  
**6 czerwca 2022r.**

## SPIS TREŚCI

1. Porządek obrad XXXIX sesji Rad Miejskiej w Chojnicach .....	1
2. Informacja o realizacji uchwał i wniosków podjętych na XXXVIII sesji Rady Miejskiej w Chojnicach .....	2
3. Projekt uchwały w sprawie zmian w budżecie Gminy Miejskiej Chojnice na 2022 r. ....	4
4. Projekt uchwały w sprawie zmiany wieloletniej prognozy finansowej na lata 2022 – 2037 .....	18
5. Projekt uchwały w sprawie miejscowego planu zagospodarowania przestrzennego terenu przy ulicy Gdańskiej w Chojnicach .....	35
6. Projekt uchwały w sprawie zbycia nieruchomości .....	48
7. Projekt uchwały w sprawie nabycia nieruchomości .....	50
8. Projekt uchwały w sprawie rozpatrzenia petycji .....	52

**Porządek obrad**  
**XXXIX sesji Rady Miejskiej w Chojnicach**  
**w dniu 6 czerwca 2022 r. godz. 10<sup>00</sup>**

1. Otwarcie sesji:
  - a) stwierdzenie quorum,
  - b) wnioski do porządku obrad.
2. Przyjęcie protokołu XXXVIII sesji Rady Miejskiej w Chojnicach.
3. Powołanie Sekretarza sesji i Komisji Wnioskowej.
4. Informacja Przewodniczącego Rady Miejskiej o działaniach podejmowanych w okresie międzysesyjnym.
5. Wystąpienie Senatora Stanisława Lamczyka na temat transformacji elektrycznej do elektrosumeryzmu.
6. Sprawozdanie Burmistrza Miasta z prac w okresie między sesjami.
7. Informacja o realizacji uchwał i wniosków podjętych na XXXVIII sesji Rady Miejskiej w Chojnicach.
8. Przedłożenie przez Przewodniczących Komisji wniosków i opinii podjętych w okresie międzysesyjnym.
9. Ustosunkowanie się do wniosków Komisji.
10. Projekt uchwały w sprawie zmian w budżecie Gminy Miejskiej Chojnice na 2022 r.
11. Projekt uchwały w sprawie zmiany wieloletniej prognozy finansowej na lata 2022 – 2037.
12. Projekt uchwały w sprawie miejscowego planu zagospodarowania przestrzennego terenu przy ulicy Gdańskiej w Chojnicach.
13. Projekt uchwały w sprawie zbycia nieruchomości.
14. Projekt uchwały w sprawie nabycia nieruchomości.
15. Projekt uchwały w sprawie rozpatrzenia petycji.
16. Wnioski i oświadczenia radnych oraz odpowiedzi na wnioski.
17. Informacje o złożonych interpelacjach i zapytaniach oraz udzielonych odpowiedziach.
18. Wolne wnioski i oświadczenia klubowe.
19. Zakończenie XXXIX sesji Rady Miejskiej w Chojnicach.

**I N F O R M A C J A**  
**o realizacji uchwał i wniosków podjętych na XXXVIII sesji Rady Miejskiej**  
**w Chojnicach odbytej w dniu 16 maja 2022 r.**

**Podczas XXXVIII sesji podjęto 16 uchwał, tj.:**

1. **Uchwała Nr XXXVIII/512/22** w sprawie zmian w budżecie Gminy Miejskiej Chojnice na 2022 r. – *dokonano stosownych zmian po stronie dochodów, wydatków i wydatków majątkowych budżetu na rok 2022.*
2. **Uchwała Nr XXXVIII/513/22** w sprawie zmiany wieloletniej prognozy finansowej na lata 2022 – 2037 – *dokonano stosownych zmian po stronie dochodów i wydatków zgodnie ze zmianami uchwały budżetowej na 2022 rok.*
3. **Uchwała Nr XXXVIII/514/22** zmieniająca Uchwałę Nr XXXVI/501/22 Rady Miejskiej w Chojnicach z dnia 4 kwietnia 2022r. w sprawie uchwalenia Miejskiego Programu Profilaktyki i Rozwiązywania Problemów Alkoholowych i Przeciwdziałania Narkomanii na 2022r. – *stosownej zmiany dokonano i przekazano do Ośrodka Profilaktyki Rodzinnej celem realizacji.*
4. **Uchwała Nr XXXVIII/515/22** w sprawie ustalenia cen biletów, opłat i uprawnień do bezpłatnych przejazdów w przewozie autobusami w publicznym transporcie zbiorowym organizowanym przez Gminę Miejską Chojnice oraz przepisów porządkowych w tym transporcie – *uchwałę przesłano do Redakcji Dziennika Urzędowego Województwa Pomorskiego celem publikacji.*
5. **Uchwała Nr XXXVIII/516/22** w sprawie określenia warunków i trybu finansowania zadania własnego polegającego na tworzeniu warunków sprzyjających rozwojowi sportu na terenie Gminy Miejskiej Chojnice oraz trybu postępowania o udzielenie dotacji na to zadanie – *uchwałę przesłano do Redakcji Dziennika Urzędowego Województwa Pomorskiego celem publikacji.*
6. **Uchwała Nr XXXVIII/517/22** w sprawie zatwierdzenia Aneksu nr 2 z dnia 10.03.2022r. do Porozumienia - umowy partnerskiej nr PRiWZ.032.4.2017 z dnia 31.01.2017r. – *stosowny aneks zatwierdzono.*
7. **Uchwała Nr XXXVIII/518/22** w sprawie nadania nazwy ulicy – *uchwałę przesłano do Redakcji Dziennika Urzędowego Województwa Pomorskiego celem publikacji.*
8. **Uchwała Nr XXXVIII/519/22** w sprawie nadania nazwy ulicy – *uchwałę przesłano do Redakcji Dziennika Urzędowego Województwa Pomorskiego celem publikacji.*
9. **Uchwała Nr XXXVIII/520/22** w sprawie nabycia nieruchomości – *uchwała w trakcie realizacji przez Wydział Gospodarowania Nieruchomościami.*
10. **Uchwała Nr XXXVIII/521/22** w sprawie nabycia nieruchomości – *uchwała w trakcie realizacji przez Wydział Gospodarowania Nieruchomościami.*
11. **Uchwała Nr XXXVIII/522/22** w sprawie zbycia nieruchomości – *uchwała w trakcie realizacji przez Wydział Gospodarowania Nieruchomościami.*
12. **Uchwała Nr XXXVIII/523/22** w sprawie zbycia nieruchomości – *uchwała w trakcie realizacji przez Wydział Gospodarowania Nieruchomościami.*

13. **Uchwała Nr XXXVIII/524/22** zmieniająca Uchwałę Nr XXVIII/402/21 Rady Miejskiej w Chojnicach z dnia 14 czerwca 2021r. w sprawie zbycia nieruchomości – *stosowanej zmiany dokonano.*
14. **Uchwała Nr XXXVIII/525/22** w sprawie ogłoszenia jednolitego tekstu uchwały w sprawie uchwalenia Statutu Miasta Chojnice – *obwieszczenie przesłano do Redakcji Dziennika Urzędowego Województwa Pomorskiego celem publikacji.*
15. **Uchwała Nr XXXVIII/526/22** zmieniającej Uchwałę Nr XXXVII/510/22 Rady Miejskiej w Chojnicach z dnia 14 kwietnia 2022 r. w sprawie udzielenia dotacji na prace konserwatorskie, restauratorskie lub roboty budowlane przy zabytkach wpisanych do rejestru lub znajdujących się w gminnej ewidencji zabytków – *stosowanej zmiany dokonano.*
16. **Uchwała Nr XXXVIII/527/22** w sprawie wyrażenia zgody na wspólne przygotowanie „Strategii Rozwoju Terytorialnego dla obszaru Gminy Miejskiej Chojnice i Gminy Chojnice oraz Gminy Miejskiej Człuchów i Gminy Człuchów na lata 2022-2030” – *podpisano umowę z wykonawcą na opracowanie strategii.*

**Podczas XXXVIII sesji Rady Miejskiej w Chojnicach nie przyjęto żadnych wniosków.**

Chojnice, dnia 26 maja 2022 r.

Dyrektor Generalny  
Sekretarz Miasta

*mgr Robert Wajtonis*

**UCHWAŁA NR XXXIX/.../22**  
**RADY MIEJSKIEJ W CHOJNICACH**  
z dnia 6 czerwca 2022 r.

w sprawie zmian w **budżecie** Gminy Miejskiej Chojnice na 2022 r.

Na podstawie art. 18 ust. 2 pkt 4 ustawy z dnia 8 marca 1990 r. o samorządzie gminnym (t.j. Dz. U. z 2022 r. poz. 559 i poz. 583) oraz art. 211, art. 212, art. 214, art. 215, art. 217, art. 235, art. 236, art. 237, art. 239 ustawy z dnia 27 sierpnia 2009 r. o finansach publicznych (t.j. Dz. U. z 2021 r. poz. 305, 1236, 1535, 1773, 1927, 1981 i 2270 i z 2022 r. poz. 583 i poz. 655) uchwała się, co następuje:

- §1. 1. Ustala się **dochody** w łącznej kwocie **228.387.772,77 zł**, z tego:
- 1) bieżące w kwocie 187.406.025,77 zł
  - 2) majątkowe w kwocie 40.981.747,00 zł, zgodnie z załączoną do niniejszej uchwały tabelą nr 1.
2. Ustala się **wydatki** w łącznej kwocie **282.938.384,77 zł**, z tego:
- 1) bieżące w kwocie 189.963.426,77 zł
  - 2) majątkowe w kwocie 92.974.958,00 zł, zgodnie z załączoną do niniejszej uchwały tabelą nr 2 i 2a.
3. Ustala się **wydatki** majątkowe na **2022 r.** w wysokości **92.974.958,00 zł** zgodnie z załącznikiem nr 1.
- § 2. 1. Ustala się **deficyt** budżetu w wysokości **54.550.612,00 zł**, finansowany:
- 1) przychodami pochodzącymi z zaciąganego kredytu w kwocie **5.991.000,00 zł**
  - 2) niewykorzystanymi środkami pieniężnymi na rachunku bieżącym budżetu, wynikającymi z rozliczenia dochodów i wydatków nimi finansowanych związanymi ze szczególnymi zasadami wykonywania budżetu określonymi w odrębnych ustawach oraz wynikającymi z rozliczenia środków określonych w art. 5 ust. 1 pkt 2 i dotacji na realizację programu, projektu lub zadania finansowanego z udziałem tych środków w kwocie **2.560.817,00 zł**
  - 3) wolnymi środkami w kwocie **45.998.795,00 zł**.
2. Ustala się przychody budżetu w wysokości **63.559.612,00 zł**, w tym z tytułu:
- 1) zaciąganego kredytu w kwocie **15.000.000,00 zł**
  - 2) niewykorzystanych środków pieniężnych na rachunku bieżącym budżetu, wynikających z rozliczenia dochodów i wydatków nimi finansowanych związanymi ze szczególnymi zasadami wykonywania budżetu określonymi w odrębnych ustawach w kwocie **1.168.578,00 zł**
  - 3) wynikających z rozliczenia środków określonych w art. 5 ust. 1 pkt 2 i dotacji na realizację programu, projektu lub zadania finansowanego z udziałem tych środków w kwocie **1.392.239,00 zł**
  - 4) wolnych środków w kwocie **45.998.795,00 zł**, zgodnie z załącznikiem nr 2.
- § 3. Ustala się **dotacje** podmiotowe udzielone z budżetu podmiotom należącym i nienależącym do sektora finansów publicznych w wysokości **20.009.150,00 zł**, zgodnie z załącznikiem nr 3.
- § 4. Wykonanie uchwały zleca się Burmistrzowi Miasta Chojnice.
- § 5. Uchwała wchodzi w życie z dniem podjęcia.

BURMISTRZ MIASTA  
CHOJNICE  
Stary Rynek 1  
89-600 Chojnice

*Przewodniczący*  
*Rady Miejskiej*  
  
*Antoni Szlanga*

Opinia prawna

Projekt uchwały odpowiada przepisom prawa. Nie wnoszę uwag.

RADCA PRAWNY  
-4- *Chojnicka*  
*Magdalena Kowalska*  
BD-1893

## Zmiana planu dochodów budżetu na rok 2022

Tabela 1

do Uchwały Nr XXXIX/.../22 Rady Miejskiej w Chojnicach z dnia 6 czerwca 2022 r.

Dział	Rozdział	Paragraf	Treść	Przed zmianą	Zmiana	Po zmianie
801			<b>Oświata i wychowanie</b>	<b>7 133 349,00</b>	<b>166 493,00</b>	<b>7 299 842,00</b>
	80195		Pozostała działalność	1 535 519,00	166 493,00	1 702 012,00
		2700	Środki na dofinansowanie własnych zadań bieżących gmin, powiatów (związków gmin, związków powiatowo-gminnych, związków powiatów), samorządów województw, pozyskane z innych źródeł	42 876,00	166 493,00	209 369,00
852			<b>Pomoc społeczna</b>	<b>9 970 587,00</b>	<b>8 076,00</b>	<b>9 978 663,00</b>
	85295		Pozostała działalność	5 214 944,00	8 076,00	5 223 020,00
		0960	Wpływy z otrzymanych spadków, zapisów i darowizn w postaci pieniężnej	356 169,00	8 076,00	364 245,00
<b>Razem:</b>				<b>228 213 203,77</b>	<b>174 569,00</b>	<b>228 387 772,77</b>

## Zmiana planu wydatków budżetu na 2022 r.

Tabela 2

do Uchwały Nr XXXIX/.../22 Rady Miejskiej w Chojnicach z dnia 6 czerwca 2022 r.

Dział	Rozdział	Paragraf	Treść	Przed zmianą	Zmiana	Po zmianie
600			<b>Transport i łączność</b>	<b>35 290 079,00</b>	<b>25 000,00</b>	<b>35 315 079,00</b>
	60016		Drogi publiczne gminne	27 576 435,00	25 000,00	27 601 435,00
		6050	Wydatki inwestycyjne jednostek budżetowych	26 393 435,00	25 000,00	26 418 435,00
710			<b>Działalność usługowa</b>	<b>805 000,00</b>	<b>-25 000,00</b>	<b>780 000,00</b>
	71004		Plany zagospodarowania przestrzennego	275 000,00	-25 000,00	250 000,00
		4300	Zakup usług pozostałych	275 000,00	-25 000,00	250 000,00
750			<b>Administracja publiczna</b>	<b>18 920 643,00</b>	<b>25 000,00</b>	<b>18 945 643,00</b>
	75023		Urzędy gmin (miast i miast na prawach powiatu)	16 857 504,00	25 000,00	16 882 504,00
		4170	Wynagrodzenia bezosobowe	450 000,00	25 000,00	475 000,00
801			<b>Oświata i wychowanie</b>	<b>68 029 283,00</b>	<b>166 493,00</b>	<b>68 195 776,00</b>
	80101		Szkoły podstawowe	42 782 534,00	157 289,00	42 939 823,00
		2590	Dotacja podmiotowa z budżetu dla publicznej jednostki systemu oświaty prowadzonej przez osobę prawną inną niż jednostka samorządu terytorialnego lub przez osobę fizyczną	2 764 400,00	26 727,00	2 791 127,00
		4790	Wynagrodzenia osobowe nauczycieli	21 713 559,00	130 562,00	21 844 121,00
	80103		Oddziały przedszkolne w szkołach podstawowych	1 106 392,00	1 409,00	1 107 801,00
		4790	Wynagrodzenia osobowe nauczycieli	553 430,00	1 409,00	554 839,00
	80104		Przedszkola	11 300 938,00	7 795,00	11 308 733,00
		2540	Dotacja podmiotowa z budżetu dla niepublicznej jednostki systemu oświaty	8 608 878,00	7 209,00	8 616 087,00
		2590	Dotacja podmiotowa z budżetu dla publicznej jednostki systemu oświaty prowadzonej przez osobę prawną inną niż jednostka samorządu terytorialnego lub przez osobę fizyczną	1 143 660,00	586,00	1 144 246,00
852			<b>Pomoc społeczna</b>	<b>19 006 856,00</b>	<b>8 076,00</b>	<b>19 014 932,00</b>
	85231		Pomoc dla cudzoziemców	556 669,00	8 076,00	564 745,00
		4300	Zakup usług pozostałych	237 969,00	8 076,00	246 045,00
<b>Razem:</b>				<b>282 738 815,77</b>	<b>199 569,00</b>	<b>282 938 384,77</b>



Tabela 2a Plan finansowy wydatków budżetu na 2022 rok wg grup

Dział	Rozdział	§ / grupa	Nazwa	Plan	Wydatki bieżące	z tego:								Wydatki majątkowe	z tego:						
						wydatki jednostek budżetowych	z tego:		dotacje na zadania bieżące	świadczenia na rzecz osób fizycznych;	wydatki na programy finansowane z udziałem środków, o których mowa w art. 5 ust. 1 pkt 2 i 3	wyплаты z tytułu poręczeń i gwarancji	obsługa długu		inwestycje i zakupy inwestycyjne	w tym:					
							wynagrodzenia i składki od nich naliczane	wydatki związane z realizacją ich statutowych zadań;								na programy finansowane z udziałem środków, o których mowa w art. 5 ust. 1 pkt 2 i 3,	zakup i objęcie akcji i udziałów	Wnieście wkładów do spółek prawa handlowego			
1	2	3	4	5	6	7	8	9	10	11	12	13	14	15	16	17	18	19			
600			Transport i łączność	przed zmianą	35 290 079,00	8 308 574,00	8 308 574,00	0,00	8 308 574,00	0,00	0,00	0,00	0,00	0,00	26 981 505,00	26 718 505,00	0,00	263 000,00	0,00		
				zmniejszenie	0,00	0,00	0,00	0,00	0,00	0,00	0,00	0,00	0,00	0,00	0,00	0,00	0,00	0,00	0,00	0,00	
				zwiększenie	25 000,00	0,00	0,00	0,00	0,00	0,00	0,00	0,00	0,00	0,00	0,00	0,00	25 000,00	25 000,00	0,00	0,00	0,00
				po zmianach	35 315 079,00	8 308 574,00	8 308 574,00	0,00	8 308 574,00	0,00	0,00	0,00	0,00	0,00	0,00	0,00	27 006 505,00	26 743 505,00	0,00	263 000,00	0,00
60016			Drogi publiczne gminne	przed zmianą	27 576 435,00	1 183 000,00	1 183 000,00	0,00	1 183 000,00	0,00	0,00	0,00	0,00	0,00	26 393 435,00	26 393 435,00	0,00	0,00	0,00		
				zmniejszenie	0,00	0,00	0,00	0,00	0,00	0,00	0,00	0,00	0,00	0,00	0,00	0,00	0,00	0,00	0,00	0,00	
				zwiększenie	25 000,00	0,00	0,00	0,00	0,00	0,00	0,00	0,00	0,00	0,00	0,00	0,00	25 000,00	25 000,00	0,00	0,00	0,00
				po zmianach	27 601 435,00	1 183 000,00	1 183 000,00	0,00	1 183 000,00	0,00	0,00	0,00	0,00	0,00	0,00	0,00	26 418 435,00	26 418 435,00	0,00	0,00	0,00
710			Działalność usługowa	przed zmianą	805 000,00	755 000,00	755 000,00	0,00	755 000,00	0,00	0,00	0,00	0,00	0,00	50 000,00	50 000,00	0,00	0,00	0,00		
				zmniejszenie	-25 000,00	-25 000,00	-25 000,00	0,00	-25 000,00	0,00	0,00	0,00	0,00	0,00	0,00	0,00	0,00	0,00	0,00	0,00	
				zwiększenie	0,00	0,00	0,00	0,00	0,00	0,00	0,00	0,00	0,00	0,00	0,00	0,00	0,00	0,00	0,00	0,00	
				po zmianach	780 000,00	730 000,00	730 000,00	0,00	730 000,00	0,00	0,00	0,00	0,00	0,00	0,00	0,00	50 000,00	50 000,00	0,00	0,00	0,00
71004			Plany zagospodarowania przestrzennego	przed zmianą	275 000,00	275 000,00	275 000,00	0,00	275 000,00	0,00	0,00	0,00	0,00	0,00	0,00	0,00	0,00	0,00	0,00		
				zmniejszenie	-25 000,00	-25 000,00	-25 000,00	0,00	-25 000,00	0,00	0,00	0,00	0,00	0,00	0,00	0,00	0,00	0,00	0,00	0,00	
				zwiększenie	0,00	0,00	0,00	0,00	0,00	0,00	0,00	0,00	0,00	0,00	0,00	0,00	0,00	0,00	0,00	0,00	
				po zmianach	250 000,00	250 000,00	250 000,00	0,00	250 000,00	0,00	0,00	0,00	0,00	0,00	0,00	0,00	0,00	0,00	0,00	0,00	0,00
750			Administracja publiczna	przed zmianą	18 920 643,00	17 011 233,00	16 387 427,00	13 425 999,00	2 961 428,00	2 500,00	621 306,00	0,00	0,00	0,00	1 909 410,00	1 909 410,00	1 489 410,00	0,00	0,00		
				zmniejszenie	0,00	0,00	0,00	0,00	0,00	0,00	0,00	0,00	0,00	0,00	0,00	0,00	0,00	0,00	0,00	0,00	
				zwiększenie	25 000,00	25 000,00	25 000,00	25 000,00	0,00	0,00	0,00	0,00	0,00	0,00	0,00	0,00	0,00	0,00	0,00	0,00	
				po zmianach	18 945 643,00	17 036 233,00	16 412 427,00	13 450 999,00	2 961 428,00	2 500,00	621 306,00	0,00	0,00	0,00	0,00	1 909 410,00	1 909 410,00	1 489 410,00	0,00	0,00	
75023			Urzędy gmin (miast i miast na prawach powiatu)	przed zmianą	16 857 504,00	14 948 094,00	14 868 094,00	12 735 894,00	2 132 200,00	0,00	80 000,00	0,00	0,00	1 909 410,00	1 909 410,00	1 489 410,00	0,00	0,00			
				zmniejszenie	0,00	0,00	0,00	0,00	0,00	0,00	0,00	0,00	0,00	0,00	0,00	0,00	0,00	0,00	0,00		
				zwiększenie	25 000,00	25 000,00	25 000,00	25 000,00	0,00	0,00	0,00	0,00	0,00	0,00	0,00	0,00	0,00	0,00	0,00		
				po zmianach	16 882 504,00	14 973 094,00	14 893 094,00	12 760 894,00	2 132 200,00	0,00	80 000,00	0,00	0,00	0,00	0,00	1 909 410,00	1 909 410,00	1 489 410,00	0,00	0,00	
801			Oświata i wychowanie	przed zmianą	68 029 283,00	64 872 823,00	47 942 247,00	41 087 628,00	6 854 619,00	15 309 238,00	123 140,00	1 498 198,00	0,00	0,00	3 156 460,00	3 156 460,00	10 000,00	0,00	0,00		
				zmniejszenie	0,00	0,00	0,00	0,00	0,00	0,00	0,00	0,00	0,00	0,00	0,00	0,00	0,00	0,00	0,00		
				zwiększenie	166 493,00	166 493,00	131 971,00	131 971,00	0,00	34 522,00	0,00	0,00	0,00	0,00	0,00	0,00	0,00	0,00	0,00		
				po zmianach	68 195 776,00	65 039 316,00	48 074 218,00	41 219 599,00	6 854 619,00	15 343 760,00	123 140,00	1 498 198,00	0,00	0,00	0,00	3 156 460,00	3 156 460,00	10 000,00	0,00	0,00	
80101			Szkoły podstawowe	przed zmianą	42 782 534,00	39 626 074,00	36 730 499,00	32 551 444,00	4 179 055,00	2 774 010,00	116 010,00	5 555,00	0,00	0,00	3 156 460,00	3 156 460,00	10 000,00	0,00	0,00		
				zmniejszenie	0,00	0,00	0,00	0,00	0,00	0,00	0,00	0,00	0,00	0,00	0,00	0,00	0,00	0,00	0,00		
				zwiększenie	157 289,00	157 289,00	130 562,00	130 562,00	0,00	26 727,00	0,00	0,00	0,00	0,00	0,00	0,00	0,00	0,00	0,00		
				po zmianach	42 939 823,00	39 783 363,00	36 861 061,00	32 682 006,00	4 179 055,00	2 800 737,00	116 010,00	5 555,00	0,00	0,00	0,00	3 156 460,00	3 156 460,00	10 000,00	0,00	0,00	
80103			Oddziały przedszkolne w szkołach podstawowych	przed zmianą	1 106 392,00	1 106 392,00	1 103 442,00	983 815,00	119 627,00	0,00	2 950,00	0,00	0,00	0,00	0,00	0,00	0,00	0,00	0,00		
				zmniejszenie	0,00	0,00	0,00	0,00	0,00	0,00	0,00	0,00	0,00	0,00	0,00	0,00	0,00	0,00	0,00		
				zwiększenie	1 409,00	1 409,00	1 409,00	1 409,00	0,00	0,00	0,00	0,00	0,00	0,00	0,00	0,00	0,00	0,00	0,00		
				po zmianach	1 107 801,00	1 107 801,00	1 104 851,00	985 224,00	119 627,00	0,00	2 950,00	0,00	0,00	0,00	0,00	0,00	0,00	0,00	0,00	0,00	
80104			Przedszkola	przed zmianą	11 300 938,00	11 300 938,00	1 546 500,00	957 800,00	588 700,00	9 752 538,00	1 900,00	0,00	0,00	0,00	0,00	0,00	0,00	0,00	0,00		
				zmniejszenie	0,00	0,00	0,00	0,00	0,00	0,00	0,00	0,00	0,00	0,00	0,00	0,00	0,00	0,00	0,00		
				zwiększenie	7 795,00	7 795,00	0,00	0,00	0,00	7 795,00	0,00	0,00	0,00	0,00	0,00	0,00	0,00	0,00	0,00		
				po zmianach	11 308 733,00	11 308 733,00	1 546 500,00	957 800,00	588 700,00	9 760 333,00	1 900,00	0,00	0,00	0,00	0,00	0,00	0,00	0,00	0,00	0,00	
852			Pomoc społeczna	przed zmianą	19 006 856,00	19 006 856,00	8 613 417,00	4 259 605,00	4 353 812,00	2 531 334,00	7 862 105,00	0,00	0,00	0,00	0,00	0,00	0,00	0,00	0,00		
				zmniejszenie	0,00	0,00	0,00	0,00	0,00	0,00	0,00	0,00	0,00	0,00	0,00	0,00	0,00	0,00	0,00		
				zwiększenie	8 076,00	8 076,00	8 076,00	0,00	8 076,00	0,00	0,00	0,00	0,00	0,00	0,00	0,00	0,00	0,00	0,00		
				po zmianach	19 014 932,00	19 014 932,00	8 621 493,00	4 259 605,00	4 361 888,00	2 531 334,00	7 862 105,00	0,00	0,00	0,00	0,00	0,00	0,00	0,00	0,00	0,00	

Dział	Rozdział	§ / grupa	Nazwa	Plan	Z tego:														
					Wydatki bieżące	z tego:			dotacje na zadania bieżące	świadczenia na rzecz osób fizycznych;	wydatki na programy finansowane z udziałem środków, o których mowa w art. 5 ust. 1 pkt 2 i 3	wyплаты z tytułu poręczeń i gwarancji	obsługa długu	Wydatki majątkowe	inwestycje i zakupy inwestycyjne	z tego:			
						wydatki jednostek budżetowych	wynagrodzenia i składki od nich naliczane	wydatki związane z realizacją ich statutowych zadań;								w tym: na programy finansowane z udziałem środków, o których mowa w art. 5 ust. 1 pkt 2 i 3,	zakup i objęcie akcji i udziałów	Wnieście wkładów do spółek prawa handlowego	
1	2	3	4	5	6	7	8	9	10	11	12	13	14	15	16	17	18	19	
	85231		Pomoc dla cudzoziemców		556 669,00	556 669,00	344 669,00	0,00	344 669,00	212 000,00	0,00	0,00	0,00	0,00	0,00	0,00	0,00	0,00	
			przed zmianą		556 669,00	556 669,00	344 669,00	0,00	344 669,00	212 000,00	0,00	0,00	0,00	0,00	0,00	0,00	0,00	0,00	
			zmniejszenie		0,00	0,00	0,00	0,00	0,00	0,00	0,00	0,00	0,00	0,00	0,00	0,00	0,00	0,00	
			zwiększenie		8 076,00	8 076,00	8 076,00	0,00	8 076,00	0,00	0,00	0,00	0,00	0,00	0,00	0,00	0,00	0,00	
			po zmianach		564 745,00	564 745,00	352 745,00	0,00	352 745,00	212 000,00	0,00	0,00	0,00	0,00	0,00	0,00	0,00	0,00	
			przed zmianą		282 738 815,77	189 788 867,77	110 267 565,77	65 204 670,00	45 062 885,77	24 704 872,00	46 547 644,00	3 958 539,00	510 247,00	3 800 000,00	92 949 958,00	86 386 958,00	38 415 030,00	6 563 000,00	0,00
			zmniejszenie		-25 000,00	-25 000,00	-25 000,00	0,00	-25 000,00	0,00	0,00	0,00	0,00	0,00	0,00	0,00	0,00	0,00	
			zwiększenie		224 569,00	199 569,00	165 047,00	156 971,00	8 076,00	34 522,00	0,00	0,00	0,00	0,00	25 000,00	25 000,00	0,00	0,00	
			po zmianach		282 938 384,77	189 963 426,77	110 407 602,77	65 361 641,00	45 045 961,77	24 739 394,00	46 547 644,00	3 958 539,00	510 247,00	3 800 000,00	92 974 958,00	86 411 958,00	38 415 030,00	6 563 000,00	0,00
			Wydatki razem:																

Załącznik nr 1  
do Uchwały Nr XXXIX/.../22 Rady Miejskiej  
w Chojnicach z 6 czerwca 2022 r.

Zadania inwestycyjne planowane do realizacji w 2022 r.

Lp.	Dział	Rozdział	§	Nazwa zadania inwestycyjnego	Łączne koszty finansowe	Nakłady poniesione w latach ubiegłych	Planowane wydatki						Jednostka organizacyjna realizująca program lub koordynująca wykonanie programu
							rok budżetowy 2022 (9+10+11+12)	z tego źródła finansowania				środków wymienionych w art. 5 ust. 1 pkt. 2 i 3 u.f.p.	
								dochody własne jst	kredyty i pożyczki		środków pochodzących z innych źródeł		
1	2	3	4	5	6	7	8	9	10		11	12	13
1	600	60004	6010	Wniesienie udziałów do spółki Innobaltica sp. z o.o.	751 000	233 000	263 000	263 000			0	0	UM
2	600	60013	6300	Pomoc finansowa dla Województwa Pomorskiego na opracowanie dokumentacji projektowej "Przebudowa i rozbudowa drogi wojewódzkiej nr 212 na odcinku Leśniczówka - Charzykowy"	180 810	10 740	170 070	170 070			0	0	UM
3	600	60016	6050	Przebudowa ul. Gdańskiej w Chojnicach - od ul. Tucholskiej do wiaduktów nad linią kolejową	10 619 959	3 965 796,81	4 681 289	2 250 360		RFRD	2 430 929		UM
4	600	60016	6050	Wykonanie dokumentacji technicznej wraz z przebudową ul. Strzeleckiej na odcinku od ul. Młyńskiej do ul. Batorego	253 690	3 690,00	250 000	250 000					UM
5	600	60016	6050	Projekt łącznicy drogowej od zbiegu ulic: Igielskiej, Derdowskiego, Ceynowy do ulicy Strzeleckiej	351 000		351 000	351 000					UM
6	600	60016	6050	Prace projektowe i rozbudowa Drogi do Igieł -ul. Igielskiej i Igły w Chojnicach	16 355 026	243 540,00	16 111 486	3 606 318		GCH RFIL	2 700 000 9 805 168		UM
7	600	60016	6050	Projekt przebudowy ul. Kardynała Stefana Wyszyńskiego w Chojnicach	98 210	53 209,80	45 000	45 000					UM
8	600	60016	6050	Projekt ul. Działkowej	100 000		50 000	50 000					UM

9	600	60016	6050	Dokumentacja techniczna przebudowy ul. Obrońców Chojnic wraz ze skrzyżowaniem z ul. Gdańską	150 000	0,00	40 000	40 000				UM
10	600	60016	6050	Budowa dróg na Osiedlu Pawiówko - etap I Przytorowa, Willowa	206 168	6 168,00	200 000	200 000				UM
11	600	60016	6050	Budowa ul. Rybackiej w Chojnicach wraz z budową kanalizacji deszczowej	1 205 115	285 454,95	919 660	919 660				UM
12	600	60016	6050	Budowa ul. Leśnej, Modrzewiowej i Wierzbowej w Chojnicach	9 809 105	0,00	3 500 000	1 750 000	RFRD	1 750 000		UM
13	600	60016	6050	Budowa chodnika przy ul. Jana Pawła II	90 000		90 000	90 000				UM
14	600	60016	6050	Modernizacja nawierzchni ul. Koszarowej	80 000		80 000	80 000				UM
15	600	60016	6050	Projekt układu komunikacyjnego nowego zółbka miejskiego	75 000		75 000	75 000				UM
16	600	60016	6060	Montaż urządzeń bezpieczeństwa ruchu drogowego – progi spowalniające	25 000		25 000	25 000				UM
17	600	60019	6060	Zakup parkometrów	55 000		55 000	55 000				UM
18	600	60020	6050	Wykonanie i montaż wiat przystankowych	100 000		100 000	100 000				UM
19	700	70005	6050	Przebudowa budynku Ośrodka Profilaktyki Rodzinnej w Chojnicach	150 000		0	0				UM
20	700	70005	6050	Uzbrojenie nieruchomości pod budowę domów dla uchodźców	200 000		200 000	200 000				UM
21	700	70005	6059	Utworzenie transportowego węzła integrującego wraz ze ścieżkami pieszo-rowerowymi w Chojnicach	28 721 858	2 957 539,24	16 064 319	12 889 319	GCH	3 175 000		UM
			6057		19 428 097	11 126 220,38	8 301 877			8 301 877		
			6059	Poprawa efektywności energetycznej oraz rozwój OZE w Chojnicach-Człuchowskim	17 499 069	17 489 068,84	10 000	10 000				

22	700	70005	6057	MOF - Termomodernizacja budynków użyteczności publicznej - Termomodernizacja wraz z przebudową Chojnickiego Centrum Kultury	3 561 501	3 561 501,45	0				0	UM
23	700	70005	6060	Zakup nieruchomości	6 035 568		6 035 568	6 035 568				UM
24	700	70021	6010	Wniesienie udziałów do spółki TBS na budowę budynku mieszkalnego	6 300 000		6 300 000	6 300 000				UM
25	710	71035	6050	Rozbudowa cmentarza komunalnego przy ul. Kościarskiej w Chojnicach	50 000		50 000	50 000				UM
26	750	75023	6050	Modernizacja systemu grzewczego Urzędu Miejskiego	100 000		100 000	100 000				UM
27	750	75023	6050	Dostosowanie budynku Urzędu Miejskiego w Chojnicach do potrzeb osób niepełnosprawnych	120 000		120 000	120 000				UM
28	750	75023	6059	Cyfrowa Gmina	300 000		300 000	300 000				UM
			6057		1 189 410		1 189 410			1 189 410		
29	750	75023	6060	Zakup sprzętu komputerowego	100 000		100 000	100 000				UM
30	750	75023	6050	Modernizacja nawierzchni parkingu przy Urzędzie Miejskim	100 000		100 000	100 000				UM
31	754	75404	6170	Dofinansowanie zakupu sprzętu transportowego z wideorejstratorem na potrzeby Komendy Powiatowej Policji w Chojnicach	60 000		60 000	60 000				UM
32	754	75404	6170	Finansowanie zakupu quada na potrzeby Komendy Powiatowej Policji w Chojnicach	60 000		60 000	60 000				UM
33	754	75410	6170	Dofinansowanie zakupu ciężkiego samochodu ratowniczo-gaśniczego na potrzeby KPSP w Chojnicach	100 000		100 000	100 000				UM
34	754	75416	6050	Rozbudowa monitoringu miejskiego	15 000		15 000	15 000				UM
35	801	80101	6050	Montaż okien w auli Szkoły Podstawowej Nr 1	160 000		160 000	160 000				SP1
36	801	80101	6050	Modernizacja i przebudowa sal gimnastycznych przy Szkole Podstawowej Nr 1 - I etap	2 500 000		2 500 000	2 500 000				SP1

37	801	80101	6060	Laboratoria przyszłości SP1	210 900	136 000,00	74 900	74 900											SP1
38	801	80101	6060	Laboratoria przyszłości ZS3	192 900	136 000,00	56 900	56 900											ZSP3
39	801	80101	6060	Laboratoria przyszłości SP5	198 300	136 000,00	62 300	62 300											SP5
40	801	80101	6050	Budowa placu zabaw przy Szkole Podstawowej Nr 7	140 000		140 000	140 000											SP7
41	801	80101	6060	Laboratoria przyszłości SP7	229 200	148 740,00	80 460	80 460											SP7
42	801	80101	6060	Laboratoria przyszłości SP8	207 900	136 000,00	71 900	71 900											SP8
			6059	Poprawa efektywności energetycznej oraz rozwój OZE w Chojnicko-Człuchowskim MOF - Termomodernizacja budynków użyteczności publicznej -	1 050 359	1 040 358,52	10 000	10 000											
43	801	80101	6057	Termomodernizacja wraz z przebudową budynków Szkoły Podstawowej Nr 3	2 248 223	2 248 223,04	0											0	UM
44	855	85516	6050	Budowa żłobka miejskiego w Chojnicach	8 879 244	98 700,00	4 333 722	766 900			PIS	3 566 822							UM
			6059	Poprawa gospodarki wodami opadowymi i roztopowymi na terenie MOF Chojnice-Człuchów	34 736 751	28 674 197,17	6 062 554	5 663 106			RFIL	399 448							
45	900	90001	6057		48 093 587	41 626 717,46	6 466 870											6 466 870	UM
46	900	90001	6050	Budowa studni chłonnej w ul. Jeżynowej w Chojnicach	38 610	8 610,00	30 000	30 000											UM
47	900	90001	6050	Budowa przepompowni i instalacji odprowadzającej wody deszczowe przy kompleksie garaży przy ul. Młodzieżowej	420 234	20 233,50	400 000	400 000											UM
48	900	90004	6050	Zakup i montaż czterech segmentów Wegetacyjnej wyspy pływającej	41 574		41 574	41 574											UM
49	900	90005	6230	Miejski Program Likwidacji Węglowych Źródeł Ciepła	700 000		700 000	700 000											UM
50	900	90015	6050	Budowa oświetlenia ul. Łużyckiej	176 000	16 000,00	160 000	160 000											UM
51	900	90015	6050	Budowa oświetlenia ul. Borówkowa	169 045	9 045,00	160 000	160 000											UM
52	900	90015	6050	Budowa oświetlenia ul. Gdańska (dz. nr 554/36)	100 000		100 000	100 000											UM
53	900	90026	6230	Dotacja celowa na usuwanie pokryć dachowych zawierających azbest	25 000		25 000	25 000											UM

54	900	90095	6050	Zagospodarowanie i adaptacja Fosy Miejskiej wraz z murami obronnymi	902 604	152 604,21	750 000	750 000					UM
55	900	90095	6050	Rewitalizacja historycznego otoczenia przy ul. Wysokiej 3	170 025	24,60	170 000	170 000					UM
56	900	90095	6060	Zakup i montaż fontanny	30 000		30 000	30 000					UM
57	900	90095	6050	Budowa placów zabaw	136 099		136 099	136 099					UM
58	900	90095	6050	Zagospodarowanie przestrzeni Placu Niepodległości	400 984	984,00	400 000	400 000					UM
59	921	92109	6220	Dotacja celowa dla Chojnickiego Centrum Kultury na zakup wyposażenia nagłośnieniowego i oświetleniowego do obsługi wydarzeń	500 000		500 000	500 000					UM
60	921	92120	6570	Dotacja celowa dla Parafii Rzymsko-Katolickiej p.w. Ścięcia Św. Jana Chrzciciela na modernizację instalacji elektrycznej w Bazylice Mniejszej w Chojnicach	500 000		500 000	500 000					UM
61	926	92601	6050	Budowa instalacji zasilania systemu podgrzewania murawy na stadionie przy ul. Mickiewicza	1 036 946	36 946,00	1 000 000	1 000 000					UM
62	926	92601	6050	Modernizacja boiska piłkarskiego BNN Modrak w Chojnicach	1 669 500	14 500,00	1 655 000	682 000	FRKF		973 000		UM
63	926	92601	6050	Budowa schodów i chodnika na terenie boisk piłkarskich przy ul. Lichnowskiej	75 000		75 000	75 000					UM
64	926	92601	6059	Poprawa efektywności energetycznej oraz rozwój OZE w Chojnicko-Człuchowskim MOF - Termomodernizacja budynków użyteczności publicznej - Rozbudowa i przebudowa wraz z termomodernizacją obiektów na terenie CHKS Kolejorz	513 079	503 078,84	10 000	10 000					UM
			6057		323 514	323 513,86	0			0			
<b>Ogółem</b>					<b>231 047 649,81</b>	<b>115 078 891,81</b>	<b>92 974 958,00</b>	<b>52 216 434,00</b>	<b>0,00</b>	<b>0,00</b>	<b>24 800 367,00</b>	<b>15 958 157,00</b>	

RFIL - Rządowy Fundusz Inwestycji Lokalnych

 Planowane wydatki ze środków z Unii Europejskiej

B.P. - środki z budżetu państwa

GCH - Gmina Chojnice

PCh - Powiat Chojnice



## Przychody i rozchody budżetu w 2022 r.

w złotych

Lp.	Treść	Klasyfikacja §	Kwota
1	2	3	4
<b>Przychody ogółem:</b>			<b>63 559 612,00</b>
1	Przychody jednostek samorządu terytorialnego z niewykorzystanych środków pieniężnych na rachunku bieżącym budżetu, wynikających z rozliczenia dochodów i wydatków nimi finansowanych związanych ze szczególnymi zasadami wykonywania budżetu określonymi w <u>odrebnym ustawach</u>	905	1 168 578,00
2	wynikających z rozliczenia środków określonych w art. 5 ust. 1 pkt 2 i dotacji na realizację programu, projektu lub zadania finansowanego z udziałem tych środków	906	1 392 239,00
3	Wolne środki o których mowa w art. 217 ust. 2 pkt 6 ustawy	950	45 998 795,00
4	Przychody z zaciągniętych pożyczek i kredytów na rynku krajowym	952	15 000 000,00
5	Przychody z tytułu innych rozliczeń krajowych	955	
<b>Rozchody ogółem:</b>			<b>9 009 000,00</b>
1	Splaty pożyczek otrzymanych na finansowanie zadań realizowanych z udziałem środków pochodzących z budżetu Unii Europejskiej	963	
2	Splaty otrzymanych krajowych pożyczek i kredytów	992	9 009 000,00

*Załącznik nr 3 do Uchwały Nr XXXIX/.../22 Rady  
Miejskiej w Chojnicach z dnia 6 czerwca 2022 r.*

**Dotacje podmiotowe w 2022 r.**

						w złotych
Lp.	Dział	Rozdział	§	Nazwa instytucji	Kwota dotacji	
1	2	3	4	5	6	
<b>Jednostki nie należące do sektora finansów publicznych</b>					<b>15 334 150,00</b>	
1	801	80101	2590	Katolicka Szkoła Podstawowa im. Piotra Dunina	2 791 127,00	
2	801	80104	2540	Przedszkole Niepubliczne o profilu artystyczno - sportowym "Bajka" Małgorzata Szászor	1 586 537,00	
3	801	80104	2540	Przedszkole Niepubliczne "Promyczek" Mirosława Wardacka	646 720,00	
4	801	80104	2540	Przedszkole Niepubliczne "Jarzębinka" Mirosława Przybylak	1 122 330,00	
5	801	80104	2540	Przedszkole Niepubliczne "Wesołe Przedszkolaki" Elżbieta Stanke	860 220,00	
6	801	80104	2540	Przedszkole Niepubliczne z grupą żłobkową "Misiowa Akademia" Iwona Szmaglińska	927 600,00	
7	801	80104	2540	Niepubliczne Przedszkole Integracyjne "MUZYKALNI" M. Paterek	1 196 220,00	
8	801	80104	2540	Przedszkole Niepubliczne TEDDY D. Strojka	219 580,00	
9	801	80104	2540	Niepubliczne Przedszkole SMYK M. Paterek	292 900,00	
10	801	80104	2540	Przedszkole Niepubliczne H. Krauze	309 830,00	
11	801	80104	2540	Niepubliczne Przedszkole Tęczowe Misie M. Fierek	431 400,00	
12	801	80104	2540	Niepubliczne Przedszkole "Baśniowa Kraina" Beata Meyer	397 550,00	
13	801	80104	2540	Niepubliczne Przedszkole Językowe "PARROT" Makowski	497 670,00	
14	801	80104	2540	Niepubliczne Przedszkole Integracyjne Akademia Pana Kleksa Yester Karwat	85 000,00	
15	801	80104	2540	Niepubliczne Przedszkole Integracyjno-Terapeutyczne Wiadrko, Twardysz (od II 2022)	42 530,00	
16	801	80104	2590	Katolickie Przedszkole	1 144 246,00	
17	801	80149	2540	Przedszkole Niepubliczne o profilu artystyczno - sportowym "Bajka" Małgorzata Szászor	515 000,00	
18	801	80149	2540	Przedszkole Niepubliczne "Jarzębinka" Mirosława Przybylak	183 000,00	
19	801	80149	2540	Przedszkole Niepubliczne "Wesołe Przedszkolaki" Elżbieta Stanke	219 000,00	
20	801	80149	2540	Przedszkole Niepubliczne z grupą żłobkową "Misiowa Akademia" Iwona Szmaglińska	90 000,00	
21	801	80149	2540	Niepubliczne Przedszkole Integracyjne "Skrzaty" M. Paterek	983 070,00	
22	801	80149	2540	Przedszkole Niepubliczne H. Krauze	181 000,00	
23	801	80104	2540	Niepubliczne Przedszkole Integracyjne Akademia Pana Kleksa Yester Karwat	50 000,00	
24	801	80149	2540	Niepubliczne Przedszkole Integracyjno-Terapeutyczne Wiadrko, Twardysz (od II 2022)	400 000,00	
25	801	80149	2590	Katolickie Przedszkole	71 220,00	
26	801	80150	2590	Katolicka Szkoła Podstawowa im. Piotra Dunina	90 400,00	
<b>Jednostki należące do sektora finansów publicznych</b>					<b>4 675 000,00</b>	
1	921	92109	2480	Chojnickie Centrum Kultury	2 515 000,00	
2	921	92116	2480	Miejska Biblioteka Publiczna	2 160 000,00	
<b>Ogółem</b>					<b>20 009 150,00</b>	

## Uzasadnienie

Zmiana uchwały XXXIII/457/21 Rady Miejskiej w Chojnicach z dnia 27 grudnia 2021 r. w sprawie uchwalenia budżetu Gminy Miejskiej Chojnice na 2022 r. wynika z następujących przyczyn:

- |    |   |                      |
|----|---|----------------------|
| 1. | Do planu dochodów budżetu przyjmuje się <b>darowiznę otrzymaną od miasta partnerskiego Emsdetten w Niemczech w kwocie</b><br>Otrzymaną darowiznę przeznacza się na utrzymanie i zakwaterowanie ukraińskich uchodźców w Chojnicach oraz na zakup dóbr materialnych dla ludzi na Ukrainie.  | <b>8.076,09 zł</b>   |
| 2. | W planie wydatków Urzędu Miejskiego przesuwa się wydatki w kwocie   | <b>25.000,00 zł</b>  |
| 3. | Na podstawie pisma ST3.4752.3.2022.g Ministra Finansów z dnia 17 maja 2022r. zwiększa się plan dochodów budżetu z tytułu środków otrzymanych z Funduszu Pomocy o kwotę<br>z przeznaczeniem na realizację dodatkowych zadań oświatowych związanych z kształceniem, wychowaniem i opieką nad dziećmi i uczniami będącymi obywatelami Ukrainy, o których mowa w art. 50 ust. 1 pkt 2 ustawy o pomocy obywatelom Ukrainy w związku z konfliktem zbrojnym na terytorium tego państwa<br>Zwiększa się plany wydatków jednostek budżetowych: | <b>166.493,00 zł</b> |
|    | 1) Urząd Miejski  | 34.522,00 zł         |
|    | 2) Szkoła Podstawowa Nr 1   | 31.748,00 zł         |
|    | 3) Zespół Szkolno-przedszkolny Nr 3   | 26.977,00 zł         |
|    | 4) Szkoła Podstawowa Nr 5   | 2.599,00 zł          |
|    | 5) Szkoła Podstawowa Nr 7   | 52.212,00 zł         |
|    | 6) Szkoła Podstawowa Nr 8   | 18.435,00 zł         |
| 4. | Zwiększa się plan wydatków zadania inwestycyjnego pn. „Projekt układu komunikacyjnego nowego żłobka miejskiego” o kwotę   | <b>25.000,00 zł</b>  |
| 5. | Źródłem finansowania powyższych zmian będą wolne środki w kwocie  | <b>25.000,00 zł</b>  |

# Uchwała Nr XXXIX/.../22 Rady Miejskiej w Chojnicach z dnia 6 czerwca 2022

**w sprawie zmiany wieloletniej prognozy finansowej na lata 2022 – 2037.**

Na podstawie art. 18 ust. 2 pkt 15 ustawy z dnia 8 marca 1990 r. o samorządzie gminnym (t.j. Dz. U. z 2022 r. poz. 559 i poz. 583) oraz art. 226, art. 227, art. 228, art. 230 ust. 6 ustawy z dnia 27 sierpnia 2009 r. o finansach publicznych (t.j. Dz. U. z 2021 r. poz. 305, 1236, 1535, 1773, 1927, 1981 i 2270 i z 2022 r. poz. 583 i poz. 655) uchwała się, co następuje:

- § 1. W Uchwale Nr XXXIII/456/21 Rady Miejskiej w Chojnicach z dnia 27 grudnia 2021 r. w sprawie przyjęcia wieloletniej prognozy finansowej na lata 2022 – 2037, zmienionej Uchwałą Nr XXXIV/470/22 Rady Miejskiej w Chojnicach z dnia 24 stycznia 2022 r., Uchwałą Nr XXXV/487/22 Rady Miejskiej w Chojnicach z dnia 28 lutego 2022 r., Uchwałą Nr XXXVI/498/22 Rady Miejskiej w Chojnicach z dnia 4 kwietnia 2022 r. oraz Uchwałą Nr XXXVIII/513/22 Rady Miejskiej w Chojnicach z dnia 16 maja 2022 r. dokonuje się następujących zmian:
- 1) załącznik nr 1 otrzymuje brzmienie załącznika nr 1 do niniejszej uchwały,
  - 2) załącznik nr 2 otrzymuje brzmienie załącznika nr 2 do niniejszej uchwały.
- § 2. Wykonanie uchwały zleca się Burmistrzowi Miasta Chojnice.
- § 3. Uchwała wchodzi w życie z dniem podjęcia.

BURMISTRZ MIASTA  
CHOJNICE  
Stary Rynek 1  
89-600 Chojnice

*Przewodniczący  
Rady Miejskiej*

*Antoni Szlanga*

### **Opinia prawna**

Projekt uchwały odpowiada przepisom prawa. Nie wnoszę uwag.

RADCA PRAWNY  
  
mgr Magdalena Rogińska  
BD-1393

# Wieloletnia prognoza finansowa jednostki samorządu terytorialnego 1)

Ustalona na lata 2022–2025 relacja z art. 243 (poz. 8.3, 8.3.1, 8.4 i 8.4.1) została obliczona według średniej 7-letniej

Załącznik Nr 1 do Uchwały Nr XXXIX/.../22 Rady Miejskiej w Chojnicach z dnia 6 czerwca 2022 r.

Wyszczególnienie	Dochody ogółem <sup>x</sup>	Dochody bieżące <sup>x</sup>	z tego:								
			z tego:						Dochody majątkowe <sup>x</sup>	w tym:	
			dochody z tytułu udziału we wpływach z podatku dochodowego od osób fizycznych	dochody z tytułu udziału we wpływach z podatku dochodowego od osób prawnych	z subwencji ogólnej	z tytułu dotacji i środków przeznaczonych na cele bieżące <sup>x 3)</sup>	pozostałe dochody bieżące <sup>4)</sup>	z podatku od nieruchomości		ze sprzedaży majątku <sup>x</sup>	z tytułu dotacji oraz środków przeznaczonych na inwestycje
Lp	I	1.1	1.1.1	1.1.2	1.1.3	1.1.4	1.1.5	1.1.5.1	1.2	1.2.1	1.2.2
2022	228 387 772,77	187 406 025,77	35 383 411,00	2 501 816,00	43 114 589,00	55 875 035,77	50 531 174,00	23 083 913,00	40 981 747,00	10 060 568,00	30 791 179,00
2023	208 547 414,00	188 913 167,00	40 897 150,00	2 994 383,00	45 424 248,00	48 134 308,00	51 463 078,00	24 283 580,00	19 634 247,00	12 300 000,00	7 334 247,00
2024	193 616 666,00	188 016 666,00	37 976 838,00	2 685 186,00	46 206 797,00	49 819 009,00	51 328 836,00	24 574 605,00	5 600 000,00	5 600 000,00	0,00
2025	201 397 249,00	196 597 249,00	40 306 027,00	2 779 168,00	48 824 035,00	51 562 674,00	53 125 345,00	25 434 716,00	4 800 000,00	4 800 000,00	0,00
2026	204 408 153,00	204 408 153,00	41 681 738,00	2 876 439,00	50 497 876,00	53 367 368,00	55 984 732,00	26 324 931,00	0,00	0,00	0,00
2027	208 256 031,00	208 256 031,00	42 064 917,00	2 974 238,00	51 180 804,00	55 181 859,00	56 854 213,00	27 219 979,00	0,00	0,00	0,00
2028	215 128 480,00	215 128 480,00	43 453 059,00	3 072 388,00	52 869 771,00	57 002 860,00	58 730 402,00	28 118 238,00	0,00	0,00	0,00
2029	221 797 463,00	221 797 463,00	44 800 104,00	3 167 632,00	54 508 734,00	58 769 949,00	60 551 044,00	28 989 903,00	0,00	0,00	0,00
2030	228 229 589,00	228 229 589,00	46 099 307,00	3 259 493,00	56 089 487,00	60 474 278,00	62 307 024,00	29 830 610,00	0,00	0,00	0,00
2031	234 620 019,00	234 620 019,00	47 390 088,00	3 350 759,00	57 659 993,00	62 167 558,00	64 051 621,00	30 665 867,00	0,00	0,00	0,00
2032	240 954 759,00	240 954 759,00	48 669 620,00	3 441 229,00	59 216 813,00	63 846 082,00	65 781 015,00	31 493 845,00	0,00	0,00	0,00
2033	247 219 582,00	247 219 582,00	49 935 030,00	3 530 701,00	60 756 450,00	65 506 080,00	67 491 321,00	32 312 685,00	0,00	0,00	0,00
2034	253 400 072,00	253 400 072,00	51 183 406,00	3 618 969,00	62 275 361,00	67 143 732,00	69 178 604,00	33 120 502,00	0,00	0,00	0,00
2035	259 735 073,00	259 735 073,00	52 462 991,00	3 709 443,00	63 832 245,00	68 822 325,00	70 908 069,00	33 948 515,00	0,00	0,00	0,00
2036	265 968 716,00	265 968 716,00	53 722 103,00	3 798 470,00	65 364 219,00	70 474 061,00	72 609 863,00	34 763 279,00	0,00	0,00	0,00

2037	272 085 996,00	272 085 996,00	54 957 711,00	3 885 835,00	66 867 596,00	72 094 964,00	74 279 890,00	35 562 834,00	0,00	0,00	0,00
------	----------------	----------------	---------------	--------------	---------------	---------------	---------------	---------------	------	------	------

<sup>1)</sup> Wzór może być stosowany także w układzie pionowym, w którym poszczególne pozycje są przedstawione w kolumnach, a lata w wierszach.

<sup>2)</sup> Zgodnie z art. 227 ustawy z dnia 27 sierpnia 2009 r. o finansach publicznych (Dz. U. z 2019 r. poz. 869, z późn. zm.), zwanej dalej „ustawą”, wieloletnia prognoza finansowa obejmuje okres roku budżetowego oraz co najmniej trzech kolejnych lat. W sytuacji dłuższego okresu prognozowania finansowego wzór stosuje się dla lat wykraczających poza minimalny (4-letni) okres prognozy, wynikający z art. 227 ustawy.

<sup>3)</sup> W pozycji wykazuje się dochody o charakterze celowym, które jednostka otrzymuje od podmiotów zewnętrznych. W szczególności pozycja obejmuje dotacje celowe z budżetu państwa na zadania bieżące oraz dotacje i środki na finansowanie wydatków bieżących na realizację zadań finansowanych z udziałem środków, o których mowa w art. 5 ust. 1 pkt 2 i 3 ustawy. W pozycji nie wykazuje się natomiast dochodów związanych ze szczególnymi zasadami wykonywania budżetu jednostki wynikającymi z odrębnych ustaw, o których mowa w art. 237 ust. 1 ustawy.

<sup>4)</sup> W pozycji wykazuje się pozostałe dochody bieżące w szczególności kwoty podatków i opłat lokalnych.

Wyszczególnienie	Wydalki ogółem <sup>X</sup>	z tego:											
		Wydalki bieżące <sup>X</sup>	w tym:							Wydalki majątkowe <sup>X</sup>	w tym:		
			na wynagrodzenia i składki od nich naliczane	z tytułu poręczeń i gwarancji <sup>X</sup>	w tym:		wydatki na obsługę długu <sup>X</sup>	w tym:			Inwestycje i zakupy inwestycyjne, o których mowa w art. 236 ust. 4 pkt 1 ustawy	wydatki o charakterze dotacyjnym na inwestycje i zakupy inwestycyjne	
					gwarancje i poręczenia podlegające wyłączeniu z limitu spłaty zobowiązań, o którym mowa w art. 243 ustawy <sup>X</sup>	odsetki i dyskonto podlegające wyłączeniu z limitu spłaty zobowiązań, o którym mowa w art. 243 ustawy, w terminie nie dłuższym niż 90 dni po zakończeniu programu, projektu lub zadania i otrzymaniu refundacji z tych środków (bez odselek i dyskonta od zobowiązań na wkład krajowy) <sup>X</sup>		odsetki i dyskonto podlegające wyłączeniu z limitu spłaty zobowiązań, o którym mowa w art. 243 ustawy, z tytułu zobowiązań zaciągniętych na wkład krajowy <sup>X</sup>	pozostałe odsetki i dyskonto podlegające wyłączeniu z limitu spłaty zobowiązań, o którym mowa w art. 243 ustawy <sup>X</sup>				
2.1	2.1.1	2.1.2	2.1.2.1	2.1.3	2.1.3.1	2.1.3.2	2.1.3.3	2.2	2.2.1	2.2.1.1			
2022	282 938 384,77	189 963 426,77	65 361 641,00	510 247,00	0,00	3 800 000,00	0,00	0,00	0,00	92 974 958,00	86 411 958,00	1 895 070,00	
2023	202 102 414,00	177 636 260,00	65 520 379,00	511 837,00	0,00	4 411 885,00	0,00	0,00	0,00	24 466 154,00	24 466 154,00	3 600 000,00	
2024	184 871 666,00	178 738 316,00	66 404 904,00	1 064 993,00	0,00	3 249 242,00	0,00	0,00	0,00	6 133 350,00	6 133 350,00	3 600 000,00	
2025	192 652 249,00	178 680 031,00	67 234 965,00	819 293,00	0,00	2 261 500,00	0,00	0,00	0,00	13 972 218,00	13 972 218,00	1 800 000,00	
2026	195 532 153,00	181 358 495,00	68 075 402,00	734 841,00	0,00	1 878 243,00	0,00	0,00	0,00	14 173 658,00	14 173 658,00	0,00	
2027	201 596 031,00	186 294 055,00	68 926 345,00	736 491,00	0,00	1 540 335,00	0,00	0,00	0,00	15 301 976,00	15 301 976,00	0,00	
2028	209 268 480,00	202 967 071,00	75 372 599,00	738 201,00	0,00	1 001 650,00	0,00	0,00	0,00	6 301 409,00	6 301 409,00	0,00	
2029	215 937 463,00	207 853 442,00	77 256 914,00	739 951,00	0,00	855 590,00	0,00	0,00	0,00	8 084 021,00	8 084 021,00	0,00	
2030	222 369 589,00	212 865 620,00	79 188 337,00	741 741,00	0,00	709 530,00	0,00	0,00	0,00	9 503 969,00	9 503 969,00	0,00	
2031	228 760 019,00	218 006 828,00	81 168 045,00	743 651,00	0,00	563 470,00	0,00	0,00	0,00	10 753 191,00	10 753 191,00	0,00	
2032	235 094 759,00	223 280 211,00	83 197 246,00	745 601,00	0,00	417 410,00	0,00	0,00	0,00	11 814 548,00	11 814 548,00	0,00	
2033	242 759 582,00	228 713 397,00	85 277 177,00	748 467,00	0,00	294 800,00	0,00	0,00	0,00	14 046 185,00	14 046 185,00	0,00	
2034	248 940 072,00	233 692 993,00	87 409 106,00	135 470,00	0,00	195 640,00	0,00	0,00	0,00	15 247 079,00	15 247 079,00	0,00	
2035	255 275 073,00	239 429 910,00	89 594 334,00	137 500,00	0,00	96 480,00	0,00	0,00	0,00	15 845 163,00	15 845 163,00	0,00	
2036	262 068 716,00	245 338 838,00	91 834 192,00	139 560,00	0,00	23 450,00	0,00	0,00	0,00	16 729 878,00	16 729 878,00	0,00	
2037	269 285 996,00	251 463 404,00	94 130 047,00	141 660,00	0,00	16 520,00	0,00	0,00	0,00	17 822 592,00	17 822 592,00	0,00	

Wyszczególnienie	Wynik budżetu <sup>x</sup>	w tym:		z tego:						
		Kwota prognozowanej nadwyżki budżetu przeznaczana na spłatę kredytów, pożyczek i wykup papierów wartościowych <sup>5)</sup>	Przychody budżetu <sup>x</sup>	Kredyty, pożyczki, emisja papierów wartościowych <sup>x</sup>	w tym:		Nadwyżka budżetowa z lat ubiegłych <sup>x 6)</sup>	w tym:		Wolne środki, o których mowa w art. 217 ust. 2 pkt 6 ustawy <sup>x</sup>
					na pokrycie deficytu budżetu <sup>x</sup>	na pokrycie deficytu budżetu <sup>x</sup>		na pokrycie deficytu budżetu <sup>x</sup>	na pokrycie deficytu budżetu <sup>x</sup>	
Lp	3	3.1	4	4.1	4.1.1	4.2	4.2.1	4.3	4.3.1	
2022	-54 550 612,00	0,00	63 559 612,00	15 000 000,00	8 551 817,00	2 560 817,00	0,00	45 998 795,00	45 998 795,00	
2023	6 445 000,00	6 445 000,00	2 300 000,00	2 300 000,00	0,00	0,00	0,00	0,00	0,00	
2024	8 745 000,00	8 745 000,00	0,00	0,00	0,00	0,00	0,00	0,00	0,00	
2025	8 745 000,00	8 745 000,00	0,00	0,00	0,00	0,00	0,00	0,00	0,00	
2026	8 876 000,00	8 876 000,00	0,00	0,00	0,00	0,00	0,00	0,00	0,00	
2027	6 660 000,00	6 660 000,00	0,00	0,00	0,00	0,00	0,00	0,00	0,00	
2028	5 860 000,00	5 860 000,00	0,00	0,00	0,00	0,00	0,00	0,00	0,00	
2029	5 860 000,00	5 860 000,00	0,00	0,00	0,00	0,00	0,00	0,00	0,00	
2030	5 860 000,00	5 860 000,00	0,00	0,00	0,00	0,00	0,00	0,00	0,00	
2031	5 860 000,00	5 860 000,00	0,00	0,00	0,00	0,00	0,00	0,00	0,00	
2032	5 860 000,00	5 860 000,00	0,00	0,00	0,00	0,00	0,00	0,00	0,00	
2033	4 460 000,00	4 460 000,00	0,00	0,00	0,00	0,00	0,00	0,00	0,00	
2034	4 460 000,00	4 460 000,00	0,00	0,00	0,00	0,00	0,00	0,00	0,00	
2035	4 460 000,00	4 460 000,00	0,00	0,00	0,00	0,00	0,00	0,00	0,00	
2036	3 900 000,00	3 900 000,00	0,00	0,00	0,00	0,00	0,00	0,00	0,00	
2037	2 800 000,00	2 800 000,00	0,00	0,00	0,00	0,00	0,00	0,00	0,00	

<sup>5)</sup> Inne przeznaczenie nadwyżki budżetowej wymaga określenia w objaśnieniach do wieloletniej prognozy finansowej.

<sup>6)</sup> W pozycji należy ująć środki pieniężne znajdujące się na rachunku budżetu pochodzące z nadwyżek poprzednich budżetów, łącznie z niewykorzystanymi środkami, o których mowa w art. 217 ust. 2 pkt 8 ustawy.



Wyszczególnienie	z tego:				Rozchody budżetu <sup>x</sup>	z tego:				
	Splaty udzielonych pożyczek w latach ubiegłych <sup>x</sup>	w tym:		w tym:		Splaty rat kapitałowych kredytów i pożyczek oraz wykup papierów wartościowych <sup>x</sup>	w tym:			
		na pokrycie deficytu budżetu <sup>x</sup>	Inne przychody niezwiązane z zaciągnięciem długu <sup>x 7)</sup>	na pokrycie deficytu budżetu <sup>x</sup>			z tego:			
							kwota przypadających na dany rok kwot wyłączeń określonych w art. 243 ust. 3 ustawy <sup>x</sup>	kwota przypadających na dany rok kwot wyłączeń określonych w art. 243 ust. 3a ustawy <sup>x</sup>		
Lp	4.4	4.4.1	4.5	4.5.1	5	5.1	5.1.1	5.1.1.1	5.1.1.2	
2022	0,00	0,00	0,00	0,00	9 009 000,00	9 009 000,00	0,00	0,00	0,00	
2023	0,00	0,00	0,00	0,00	8 745 000,00	8 745 000,00	0,00	0,00	0,00	
2024	0,00	0,00	0,00	0,00	8 745 000,00	8 745 000,00	0,00	0,00	0,00	
2025	0,00	0,00	0,00	0,00	8 745 000,00	8 745 000,00	0,00	0,00	0,00	
2026	0,00	0,00	0,00	0,00	8 876 000,00	8 876 000,00	0,00	0,00	0,00	
2027	0,00	0,00	0,00	0,00	6 660 000,00	6 660 000,00	0,00	0,00	0,00	
2028	0,00	0,00	0,00	0,00	5 860 000,00	5 860 000,00	0,00	0,00	0,00	
2029	0,00	0,00	0,00	0,00	5 860 000,00	5 860 000,00	0,00	0,00	0,00	
2030	0,00	0,00	0,00	0,00	5 860 000,00	5 860 000,00	0,00	0,00	0,00	
2031	0,00	0,00	0,00	0,00	5 860 000,00	5 860 000,00	0,00	0,00	0,00	
2032	0,00	0,00	0,00	0,00	5 860 000,00	5 860 000,00	0,00	0,00	0,00	
2033	0,00	0,00	0,00	0,00	4 460 000,00	4 460 000,00	0,00	0,00	0,00	
2034	0,00	0,00	0,00	0,00	4 460 000,00	4 460 000,00	0,00	0,00	0,00	
2035	0,00	0,00	0,00	0,00	4 460 000,00	4 460 000,00	0,00	0,00	0,00	
2036	0,00	0,00	0,00	0,00	3 900 000,00	3 900 000,00	0,00	0,00	0,00	
2037	0,00	0,00	0,00	0,00	2 800 000,00	2 800 000,00	0,00	0,00	0,00	

<sup>7)</sup> W pozycji należy ująć w szczególności przychody pochodzące z prywatyzacji majątku jednostki samorządu terytorialnego.

Wyszczególnienie	Rozchody budżetu, z tego:						Kwota długu <sup>x</sup>	w tym:		Relacja zrównoważenia wydatków bieżących, o której mowa w art. 242 ustawy	
	łącznie kwota przypadających na dany rok kwot ustawowych wyłączeń z limitu spłaty zobowiązań, z tego:							kwota długu, którego planowana spłata dokona się z wydatków <sup>x</sup>	Różnica między dochodami bieżącymi a wydatkami bieżącymi <sup>x</sup>	Różnica między dochodami bieżącymi, skorygowanymi o środki <sup>8)</sup> a wydatkami bieżącymi <sup>x</sup>	
	kwota wyłączeń z tytułu wcześniejszej spłaty zobowiązań, określonych w art. 243 ust. 3b ustawy	z tego:			kwota przypadających na dany rok kwot pozostałych ustawowych wyłączeń z limitu spłaty zobowiązań <sup>x</sup>	Inne rozchody niezwiązane ze spłatą długu <sup>x</sup>					
środkami nowego zobowiązania		wolnymi środkami, o których mowa w art. 217 ust. 2 pkt 6 ustawy	innymi środkami								
Lp	5.1.1.3	5.1.1.3.1	5.1.1.3.2	5.1.1.3.3	5.1.1.4	5.2	6	6.1	7.1	7.2	
2022	0,00	0,00	0,00	0,00	0,00	0,00	88 851 000,00	0,00	-2 557 401,00	46 002 211,00	
2023	x	x	x	x	0,00	0,00	82 406 000,00	0,00	11 276 907,00	11 276 907,00	
2024	x	x	x	x	0,00	0,00	73 661 000,00	0,00	9 278 350,00	9 278 350,00	
2025	x	x	x	x	0,00	0,00	64 916 000,00	0,00	17 917 218,00	17 917 218,00	
2026	x	x	x	x	0,00	0,00	56 040 000,00	0,00	23 049 658,00	23 049 658,00	
2027	x	x	x	x	0,00	0,00	49 380 000,00	0,00	21 961 976,00	21 961 976,00	
2028	x	x	x	x	0,00	0,00	43 520 000,00	0,00	12 161 409,00	12 161 409,00	
2029	x	x	x	x	0,00	0,00	37 660 000,00	0,00	13 944 021,00	13 944 021,00	
2030	x	x	x	x	0,00	0,00	31 800 000,00	0,00	15 363 969,00	15 363 969,00	
2031	x	x	x	x	0,00	0,00	25 940 000,00	0,00	16 613 191,00	16 613 191,00	
2032	x	x	x	x	0,00	0,00	20 080 000,00	0,00	17 674 548,00	17 674 548,00	
2033	x	x	x	x	0,00	0,00	15 620 000,00	0,00	18 506 185,00	18 506 185,00	
2034	x	x	x	x	0,00	0,00	11 160 000,00	0,00	19 707 079,00	19 707 079,00	
2035	x	x	x	x	0,00	0,00	6 700 000,00	0,00	20 305 163,00	20 305 163,00	
2036	x	x	x	x	0,00	0,00	2 800 000,00	0,00	20 629 878,00	20 629 878,00	
2037	x	x	x	x	0,00	0,00	0,00	0,00	20 622 592,00	20 622 592,00	

<sup>8)</sup> Skorygowanie o środki dotyczy określonego w art. 242 ustawy powiększenia o odpowiednie dla roku prognozy przychody wskazane w art. 217 ust. 2 ustawy. Skutki finansowe wyłączeń ograniczenia, o którym mowa w art. 242 ustawy, zawarte w innych ustawach należy ująć w objaśnieniach dołączanych do wieloletniej prognozy finansowej zgodnie z art. 226 ust. 2a ustawy.

Wyszczególnienie	Wskaźnik spłaty zobowiązań						
	Relacja określona po lewej stronie nierówności we wzorze, o którym mowa w art. 243 ust. 1 ustawy (po uwzględnieniu zobowiązań związku współtworzonego przez jednostkę samorządu terytorialnego oraz po uwzględnieniu ustawowych wyłączeń przypadających na dany rok) <sup>x</sup>	Relacja określona po prawej stronie nierówności we wzorze, o którym mowa w art. 243 ust. 1 ustawy, ustalona dla danego roku (wskaźnik jednoroczny) <sup>x</sup>		Dopuszczalny limit spłaty zobowiązań określony po prawej stronie nierówności we wzorze, o którym mowa w art. 243 ustawy, po uwzględnieniu ustawowych wyłączeń, obliczony w oparciu o plan 3 kwartału roku poprzedzającego pierwszy rok prognozy (wskaźnik ustalony w oparciu o średnią arytmetyczną z poprzednich lat) <sup>x</sup>	Dopuszczalny limit spłaty zobowiązań określony po prawej stronie nierówności we wzorze, o którym mowa w art. 243 ustawy, po uwzględnieniu ustawowych wyłączeń, obliczony w oparciu o wykonanie roku poprzedzającego pierwszy rok prognozy (wskaźnik ustalony w oparciu o średnią arytmetyczną z poprzednich lat) <sup>x</sup>	Informacja o spełnieniu wskaźnika spłaty zobowiązań określonego w art. 243 ustawy, po uwzględnieniu zobowiązań związku współtworzonego przez jednostkę samorządu terytorialnego oraz po uwzględnieniu ustawowych wyłączeń, obliczonego w oparciu o plan 3 kwartałów roku poprzedzającego rok budżetowy <sup>x</sup>	Informacja o spełnieniu wskaźnika spłaty zobowiązań określonego w art. 243 ustawy, po uwzględnieniu zobowiązań związku współtworzonego przez jednostkę samorządu terytorialnego oraz po uwzględnieniu ustawowych wyłączeń, obliczonego w oparciu o wykonanie roku poprzedzającego rok budżetowy <sup>x</sup>
Lp	8.1	8.2		8.3	8.3.1	8.4	8.4.1
2022	10,13%	2,12%	9,77%	16,42%	18,29%	TAK	TAK
2023	9,71%	11,14%	19,88%	15,17%	17,04%	TAK	TAK
2024	9,45%	9,06%	13,12%	15,43%	17,30%	TAK	TAK
2025	8,15%	13,91%	x	14,50%	16,36%	TAK	TAK
2026	7,61%	16,50%	x	8,17%	10,16%	TAK	TAK
2027	5,84%	15,35%	x	8,86%	10,84%	TAK	TAK
2028	4,81%	8,32%	x	9,96%	11,95%	TAK	TAK
2029	4,57%	9,08%	x	10,91%	10,91%	TAK	TAK
2030	4,36%	9,58%	x	11,91%	11,91%	TAK	TAK
2031	4,16%	9,96%	x	11,69%	11,69%	TAK	TAK
2032	3,97%	10,22%	x	11,81%	11,81%	TAK	TAK
2033	3,03%	10,35%	x	11,29%	11,29%	TAK	TAK
2034	2,57%	10,69%	x	10,41%	10,41%	TAK	TAK
2035	2,46%	10,69%	x	9,74%	9,74%	TAK	TAK
2036	2,08%	10,56%	x	10,08%	10,08%	TAK	TAK
2037	1,48%	10,32%	x	10,29%	10,29%	TAK	TAK

Ustalona na lata 2022–2025 relacja z art. 243 (poz. 8.3, 8.3.1, 8.4 i 8.4.1) została obliczona według średniej 7-letniej

Wyszczególnienie	Finansowanie programów, projektów lub zadań realizowanych z udziałem środków, o których mowa w art. 5 ust. 1 pkt 2 i 3 ustawy								
	Dochody bieżące na programy, projekty lub zadania finansowane z udziałem środków, o których mowa w art. 5 ust. 1 pkt 2 i 3 ustawy <sup>x</sup>	w tym:		Dochody majątkowe na programy, projekty lub zadania finansowane z udziałem środków, o których mowa w art. 5 ust. 1 pkt 2 i 3 ustawy	w tym:		Wydatki bieżące na programy, projekty lub zadania finansowane z udziałem środków, o których mowa w art. 5 ust. 1 pkt 2 i 3 ustawy <sup>x</sup>	w tym:	
		Dotacje i środki o charakterze bieżącym na realizację programu, projektu lub zadania finansowanego z udziałem środków, o których mowa w art. 5 ust. 1 pkt 2 ustawy <sup>x</sup>	w tym:		Dochody majątkowe na programy, projekty lub zadania finansowane z udziałem środków, o których mowa w art. 5 ust. 1 pkt 2 ustawy	w tym:		Wydatki bieżące na programy, projekty lub zadania finansowane z udziałem środków, o których mowa w art. 5 ust. 1 pkt 2 ustawy <sup>x</sup>	w tym:
			środki określone w art. 5 ust. 1 pkt 2 ustawy			środki określone w art. 5 ust. 1 pkt 2 ustawy			środki określone w art. 5 ust. 1 pkt 2 ustawy
Lp	9.1	9.1.1	9.1.1.1	9.2	9.2.1	9.2.1.1	9.3	9.3.1	9.3.1.1
2022	2 417 684,00	2 417 684,00	2 336 927,00	19 741 357,00	19 741 357,00	16 566 357,00	3 958 539,00	3 958 539,00	3 577 789,70
2023	0,00	0,00	0,00	0,00	0,00	0,00	0,00	0,00	0,00
2024	0,00	0,00	0,00	0,00	0,00	0,00	0,00	0,00	0,00
2025	0,00	0,00	0,00	0,00	0,00	0,00	0,00	0,00	0,00
2026	0,00	0,00	0,00	0,00	0,00	0,00	0,00	0,00	0,00
2027	0,00	0,00	0,00	0,00	0,00	0,00	0,00	0,00	0,00
2028	0,00	0,00	0,00	0,00	0,00	0,00	0,00	0,00	0,00
2029	0,00	0,00	0,00	0,00	0,00	0,00	0,00	0,00	0,00
2030	0,00	0,00	0,00	0,00	0,00	0,00	0,00	0,00	0,00
2031	0,00	0,00	0,00	0,00	0,00	0,00	0,00	0,00	0,00
2032	0,00	0,00	0,00	0,00	0,00	0,00	0,00	0,00	0,00
2033	0,00	0,00	0,00	0,00	0,00	0,00	0,00	0,00	0,00
2034	0,00	0,00	0,00	0,00	0,00	0,00	0,00	0,00	0,00
2035	0,00	0,00	0,00	0,00	0,00	0,00	0,00	0,00	0,00
2036	0,00	0,00	0,00	0,00	0,00	0,00	0,00	0,00	0,00
2037	0,00	0,00	0,00	0,00	0,00	0,00	0,00	0,00	0,00

Wyszczególnienie	Informacje uzupełniające o wybranych kategoriach finansowych									
	Wydatki majątkowe na programy, projekty lub zadania finansowane z udziałem środków, o których mowa w art. 5 ust. 1 pkt 2 i 3 ustawy	w tym:		Wydatki objęte limitem, o którym mowa w art. 226 ust. 3 pkt 4 ustawy	z tego:		Wydatki bieżące na pokrycie ujemnego wyniku finansowego samodzielnego publicznego zakładu opieki zdrowotnej	Wydatki na spłatę zobowiązań przejmowanych w związku z likwidacją lub przekształceniem samodzielnego publicznego zakładu opieki zdrowotnej	Kwota zobowiązań związku współtworzonego przez jednostkę samorządu terytorialnego przypadających do spłaty w danym roku budżetowym, podlegająca doliczeniu zgodnie z art. 244 ustawy <sup>x</sup>	Kwota zobowiązań wynikających z przejęcia przez jednostkę samorządu terytorialnego zobowiązań po likwidowanych i przekształcanych samorządowych osobach prawnych
		Wydatki majątkowe na programy, projekty lub zadania finansowane z udziałem środków, o których mowa w art. 5 ust. 1 pkt 2 ustawy	w tym:		bieżące	majątkowe				
			finansowane środkami określonymi w art. 5 ust. 1 pkt 2 ustawy							
Lp	9.4	9.4.1	9.4.1.1	10.1	10.1.1	10.1.2	10.2	10.3	10.4	10.5
2022	38 415 030,00	38 415 030,00	15 958 157,00	72 108 133,00	2 665 896,00	69 442 237,00	0,00	0,00	0,00	0,00
2023	10 230 000,00	10 230 000,00	0,00	24 463 800,00	460 000,00	24 003 800,00	0,00	0,00	0,00	0,00
2024	0,00	0,00	0,00	510 000,00	510 000,00	0,00	0,00	0,00	0,00	0,00
2025	0,00	0,00	0,00	520 000,00	520 000,00	0,00	0,00	0,00	0,00	0,00
2026	0,00	0,00	0,00	540 000,00	540 000,00	0,00	0,00	0,00	0,00	0,00
2027	0,00	0,00	0,00	550 000,00	550 000,00	0,00	0,00	0,00	0,00	0,00
2028	0,00	0,00	0,00	500 000,00	500 000,00	0,00	0,00	0,00	0,00	0,00
2029	0,00	0,00	0,00	0,00	0,00	0,00	0,00	0,00	0,00	0,00
2030	0,00	0,00	0,00	0,00	0,00	0,00	0,00	0,00	0,00	0,00
2031	0,00	0,00	0,00	0,00	0,00	0,00	0,00	0,00	0,00	0,00
2032	0,00	0,00	0,00	0,00	0,00	0,00	0,00	0,00	0,00	0,00
2033	0,00	0,00	0,00	0,00	0,00	0,00	0,00	0,00	0,00	0,00
2034	0,00	0,00	0,00	0,00	0,00	0,00	0,00	0,00	0,00	0,00
2035	0,00	0,00	0,00	0,00	0,00	0,00	0,00	0,00	0,00	0,00
2036	0,00	0,00	0,00	0,00	0,00	0,00	0,00	0,00	0,00	0,00
2037	0,00	0,00	0,00	0,00	0,00	0,00	0,00	0,00	0,00	0,00

Wyszczególnienie	Informacje uzupełniające o wybranych kategoriach finansowych											
	Spłaty, o których mowa w poz. 5.1, wynikające wyłącznie z tytułu zobowiązań już zaciągniętych <sup>X</sup>	Wydatki zmniejszające dług <sup>X</sup>	w tym:					wyплаты z tytułu wymagalnych poręczeń i gwarancji <sup>X</sup>	Kwota wzrostu(+)/spadku(-) kwoty długu wynikająca z operacji niekasowych (m.in. umorzenia, różnice kursowe)	Wcześniejsza spłata zobowiązań, wyłączona z limitu spłaty zobowiązań, dokonywana w formie wydatków budżetowych	Wykup papierów wartościowych, spłaty rat kredytów i pożyczek wraz z należnymi odsetkami i dyskontem, odpowiednio emilowanych lub zaciągniętych do równowartości kwoty ubytku w wykonanych dochodach jednostki samorządu terytorialnego będącego skutkiem wystąpienia COVID-19 <sup>X</sup>	Wydatki bieżące podlegające ustawowemu wyłączeniu z limitu spłaty zobowiązań <sup>9)</sup>
			splata zobowiązań wymagalnych z lat poprzednich, innych niż w poz. 10.7.3 <sup>X</sup>	splata zobowiązań zaliczanych do tytułu dłużnego – kredyt i pożyczka <sup>X</sup>	w tym:		zobowiązań zaciągniętych po dniu 1 stycznia 2019 r. <sup>X</sup>					
					w tym:							
Lp	10.6	10.7	10.7.1	10.7.2	10.7.2.1	10.7.2.1.1	10.7.3	10.8	10.9	10.10	10.11	
2022	9 009 000,00	0,00	0,00	0,00	0,00	0,00	0,00	0,00	0,00	0,00	0,00	
2023	8 745 000,00	0,00	0,00	0,00	0,00	0,00	0,00	0,00	x	0,00	0,00	
2024	8 745 000,00	0,00	0,00	0,00	0,00	0,00	0,00	0,00	x	0,00	0,00	
2025	8 745 000,00	0,00	0,00	0,00	0,00	0,00	0,00	0,00	x	0,00	0,00	
2026	8 876 000,00	0,00	0,00	0,00	0,00	0,00	0,00	0,00	x	0,00	0,00	
2027	6 660 000,00	0,00	0,00	0,00	0,00	0,00	0,00	0,00	x	0,00	0,00	
2028	4 360 000,00	0,00	0,00	0,00	0,00	0,00	0,00	0,00	x	0,00	0,00	
2029	4 360 000,00	0,00	0,00	0,00	0,00	0,00	0,00	0,00	x	0,00	0,00	
2030	4 360 000,00	0,00	0,00	0,00	0,00	0,00	0,00	0,00	x	0,00	0,00	
2031	4 360 000,00	0,00	0,00	0,00	0,00	0,00	0,00	0,00	x	0,00	0,00	
2032	4 360 000,00	0,00	0,00	0,00	0,00	0,00	0,00	0,00	x	0,00	0,00	
2033	2 960 000,00	0,00	0,00	0,00	0,00	0,00	0,00	0,00	x	0,00	0,00	
2034	2 960 000,00	0,00	0,00	0,00	0,00	0,00	0,00	0,00	x	0,00	0,00	
2035	2 960 000,00	0,00	0,00	0,00	0,00	0,00	0,00	0,00	x	0,00	0,00	
2036	1 400 000,00	0,00	0,00	0,00	0,00	0,00	0,00	0,00	x	0,00	0,00	
2037	0,00	0,00	0,00	0,00	0,00	0,00	0,00	0,00	x	0,00	0,00	

<sup>9)</sup> W pozycji należy ująć kwoty wydatków bieżących, o które zostają pomniejszone wydatki bieżące budżetu przy wyliczeniu limitu spłaty zobowiązań określonego po prawej stronie nierówności we wzorze, o którym mowa w art. 243 ustawy, na podstawie odrębnych ustaw, bez wydatków bieżących na obsługę długu. W szczególności należy ująć wydatki poniesione w celu realizacji zadań związanych z przeciwdziałaniem COVID-19.

\* Informacje zawarte w tej części wieloletniej prognozy finansowej, w tym o spełnieniu relacji określonej w art. 243 ustawy zostaną automatycznie wygenerowane przez aplikację wskazaną przez Ministra Finansów, o której mowa w § 4 ust. 1, na podstawie danych historycznych oraz prognozowanych przez jednostkę samorządu terytorialnego. Automatyczne wyliczenia danych na podstawie wartości historycznych i prognozowanych przez jednostkę samorządu terytorialnego dotyczą w szczególności także pozycji 8.3 – 8.3.1 i pozycji z sekcji 12.

<sup>x</sup> - pozycje oznaczone symbolem „x” sporządza się na okres prognozy kwoty długu, zgodnie z art. 227 ust. 2 ustawy. Okres ten nie podlega wydłużeniu w sytuacji planowania wydatków z tytułu niewymagalnych poręczeń i gwarancji. W przypadku planowania wydatków z tytułu niewymagalnych poręczeń i gwarancji w okresie dłuższym niż okres, na który zaciągnięto oraz planuje się zaciągnąć zobowiązania dłużne, informację o wydatkach z tytułu niewymagalnych poręczeń i gwarancji, wykraczających poza wspomniany okres, należy zamieścić w objaśnieniach do wieloletniej prognozy finansowej.

## Wykaz przedsięwzięć do WPF

Załącznik Nr 2 do Uchwały Nr XXXIX/.../22 Rady Miejskiej w Chojnicach z dnia 6 czerwca 2022 r.

kwoty w zł

L.p.	Nazwa i cel	Jednostka odpowiedzialna lub koordynująca	Okres realizacji		Łączne nakłady finansowe	Limit 2022	Limit 2023	Limit 2024	Limit 2025	Limit 2026
			Od	Do						
1	Wydatki na przedsięwzięcia-ogółem (1.1+1.2+1.3)				200 166 560,00	72 108 133,00	24 463 800,00	510 000,00	520 000,00	540 000,00
1.a	- wydatki bieżące				7 575 780,00	2 665 896,00	460 000,00	510 000,00	520 000,00	540 000,00
1.b	- wydatki majątkowe				192 590 780,00	69 442 237,00	24 003 800,00	0,00	0,00	0,00
1.1	Wydatki na programy, projekty lub zadania związane z programami realizowanymi z udziałem środków, o których mowa w art.5 ust.1 pkt 2 i 3 ustawy z dnia 27 sierpnia 2009.r. o finansach publicznych (Dz.U.Nr 157, poz.1240,z późn.zm.), z tego:				144 765 843,00	39 361 516,00	10 230 000,00	0,00	0,00	0,00
1.1.1	- wydatki bieżące				4 095 780,00	2 465 896,00	0,00	0,00	0,00	0,00
1.1.1.1	Stop wykluczeniu - start na pracę	Miejski Ośrodek Pomocy Społecznej	2017	2022	1 727 407,00	459 752,00	0,00	0,00	0,00	0,00
1.1.1.2	Rozwój usług społecznych w ramach Gminnego Programu Rewitalizacji Miasta Chojnice	Miejski Ośrodek Pomocy Społecznej	2018	2022	2 209 737,00	1 900 477,00	0,00	0,00	0,00	0,00
1.1.1.3	Od zmysłu do umysłu	Zespół Szkolno-Przedszkolny Nr 3 w Chojnicach	2020	2022	8 634,00	5 555,00	0,00	0,00	0,00	0,00
1.1.1.4	Rewitalizacja Dzielnicy Dworcowej - Drobne inicjatywy rewitalizacyjne	Urząd Miejski	2018	2022	150 002,00	100 112,00	0,00	0,00	0,00	0,00
1.1.2	- wydatki majątkowe				140 670 063,00	36 895 620,00	10 230 000,00	0,00	0,00	0,00
1.1.2.1	Utworzenie transportowego węzła integrującego wraz ze ścieżkami pieszo-rowerowymi w Chojnicach	Urząd Miejski	2013	2023	57 309 725,00	24 366 196,00	9 700 000,00	0,00	0,00	0,00
1.1.2.2	Poprawa gospodarki wodami opadowymi i roztopowymi na terenie MOF Chojnice-Czluchów	Urząd Miejski	2013	2022	82 830 338,00	12 529 424,00	0,00	0,00	0,00	0,00
1.1.2.3	Poprawa gospodarki wodami opadowymi i roztopowymi na terenie MOF Chojnice - Czluchów - etap II	Urząd Miejski	2021	2023	530 000,00	0,00	530 000,00	0,00	0,00	0,00
1.2	Wydatki na programy, projekty lub zadania związane z umowami partnerstwa publiczno-prywatnego, z tego:				0,00	0,00	0,00	0,00	0,00	0,00
1.2.1	- wydatki bieżące				0,00	0,00	0,00	0,00	0,00	0,00
1.2.2	- wydatki majątkowe				0,00	0,00	0,00	0,00	0,00	0,00
1.3	Wydatki na programy, projekty lub zadania pozostałe (inne niż wymienione w pkt 1.1 i 1.2),z tego				55 400 717,00	32 746 617,00	14 233 800,00	510 000,00	520 000,00	540 000,00
1.3.1	- wydatki bieżące				3 480 000,00	200 000,00	460 000,00	510 000,00	520 000,00	540 000,00
1.3.1.1	Wspólny dla organizatorów i przewoźników system poboru opłat za przewozy w zbiorowym transporcie pasażerskim oraz system jednolitej informacji pasażerskiej	Urząd Miejski	2019	2028	2 880 000,00	0,00	260 000,00	510 000,00	520 000,00	540 000,00
1.3.1.2	Program wsparcia prokreacji dla mieszkańców Chojnic na lata 2021-2023	Urząd Miejski	2021	2023	600 000,00	200 000,00	200 000,00	0,00	0,00	0,00
1.3.2	- wydatki majątkowe				51 920 717,00	32 546 617,00	13 773 800,00	0,00	0,00	0,00
1.3.2.1	Wspólny dla organizatorów i przewoźników system poboru opłat za przewozy w zbiorowym transporcie pasażerskim oraz system jednolitej informacji pasażerskiej	Urząd Miejski	2019	2028	751 000,00	263 000,00	255 000,00	0,00	0,00	0,00
1.3.2.2	Przebudowa ul. Gdańskiej w Chojnicach - od ul. Tucholskiej do wiaduktów nad linią kolejową	Urząd Miejski	2019	2023	10 619 959,00	4 681 289,00	1 972 873,00	0,00	0,00	0,00



L.p.	Limit 2027	Limit 2028	Limit zobowiązań
1	550 000,00	500 000,00	99 191 933,00
1.a	550 000,00	500 000,00	5 745 896,00
1.b	0,00	0,00	93 446 037,00
1.1	0,00	0,00	49 591 516,00
1.1.1	0,00	0,00	2 465 896,00
1.1.1.1	0,00	0,00	459 752,00
1.1.1.2	0,00	0,00	1 900 477,00
1.1.1.3	0,00	0,00	5 555,00
1.1.1.4	0,00	0,00	100 112,00
1.1.2	0,00	0,00	47 125 620,00
1.1.2.1	0,00	0,00	34 066 196,00
1.1.2.2	0,00	0,00	12 529 424,00
1.1.2.3	0,00	0,00	530 000,00
1.2	0,00	0,00	0,00
1.2.1	0,00	0,00	0,00
1.2.2	0,00	0,00	0,00
1.3	550 000,00	500 000,00	49 600 417,00
1.3.1	550 000,00	500 000,00	3 280 000,00
1.3.1.1	550 000,00	500 000,00	2 880 000,00
1.3.1.2	0,00	0,00	400 000,00
1.3.2	0,00	0,00	46 320 417,00
1.3.2.1	0,00	0,00	518 000,00
1.3.2.2	0,00	0,00	6 654 162,00

L.p.	Nazwa i cel	Jednostka odpowiedzialna lub koordynująca	Okres realizacji		Łączne nakłady finansowe	Limit 2022	Limit 2023	Limit 2024	Limit 2025	Limit 2026
			Od	Do						
1.3.2.3	Projekt łącznicy drogowej od skrzyżowania ul. Rzepakowej z ul. Kościerską do ul. Gdańskiej	Urząd Miejski	2020	2023	350 000,00	0,00	350 000,00	0,00	0,00	0,00
1.3.2.4	Prace projektowe i rozbudowa Drogi do Igieł -ul. Igielskiej i Igly w Chojnicach	Urząd Miejski	2020	2022	16 355 026,00	16 111 486,00	0,00	0,00	0,00	0,00
1.3.2.5	Projekt łącznicy drogowej od zbiegu ulic: Igielskiej, Derdowskiego, Ceynowy do ulicy Strzeleckiej	Urząd Miejski	2020	2022	351 000,00	351 000,00	0,00	0,00	0,00	0,00
1.3.2.6	Projekt ul. Działkowej	Urząd Miejski	2020	2023	100 000,00	50 000,00	50 000,00	0,00	0,00	0,00
1.3.2.7	Projekt przebudowy ul. Kadynała Stefana Wyszyńskiego w Chojnicach	Urząd Miejski	2020	2022	98 210,00	45 000,00	0,00	0,00	0,00	0,00
1.3.2.8	Budowa dróg na Osiedlu Pawłówko - etap I Przytorowa, Willowa	Urząd Miejski	2021	2022	206 168,00	200 000,00	0,00	0,00	0,00	0,00
1.3.2.9	Dokumentacja techniczna przebudowy ul. Obrońców Chojnic wraz ze skrzyżowaniem z ul. Gdańską	Urząd Miejski	2021	2023	150 000,00	40 000,00	110 000,00	0,00	0,00	0,00
1.3.2.10	Modernizacja boiska piłkarskiego BNN Modrak w Chojnicach	Urząd Miejski	2021	2022	1 469 500,00	1 455 000,00	0,00	0,00	0,00	0,00
1.3.2.11	Budowa boiska rekreacyjnego na terenie BNN Modrak	Urząd Miejski	2021	2022	3 500,00	0,00	0,00	0,00	0,00	0,00
1.3.2.12	Budowa ul. Rybackiej w Chojnicach wraz z budową kanalizacji deszczowej	Urząd Miejski	2020	2022	1 205 115,00	919 660,00	0,00	0,00	0,00	0,00
1.3.2.13	Laboratoria przyszłości SP1	Szkoła Podstawowa Nr 1	2021	2022	210 900,00	74 900,00	0,00	0,00	0,00	0,00
1.3.2.14	Laboratoria przyszłości ZS3	Zespół Szkolno-Przedszkolny Nr 3 w Chojnicach	2021	2022	192 900,00	56 900,00	0,00	0,00	0,00	0,00
1.3.2.15	Laboratoria przyszłości SP5	Szkoła Podstawowa Nr 5	2021	2022	198 300,00	62 300,00	0,00	0,00	0,00	0,00
1.3.2.16	Laboratoria przyszłości SP7	Szkoła Podstawowa Nr 7 im. Jana Karnowskiego w Chojnicach	2021	2022	229 200,00	80 460,00	0,00	0,00	0,00	0,00
1.3.2.17	Laboratoria przyszłości SP8	Szkoła Podstawowa Nr 8 w Chojnicach	2021	2022	207 900,00	71 900,00	0,00	0,00	0,00	0,00
1.3.2.18	Budowa żłobka miejskiego w Chojnicach	Urząd Miejski	2022	2023	8 879 244,00	4 333 722,00	4 446 822,00	0,00	0,00	0,00
1.3.2.19	Wykonanie dokumentacji technicznej wraz z przebudową ul. Strzeleckiej na odcinku od ul. Młyńskiej do ul. Batorego	Urząd Miejski	2021	2022	253 690,00	250 000,00	0,00	0,00	0,00	0,00
1.3.2.20	Budowa ul. Leśnej, Modrzewiowej i Wierzbowej w Chojnicach	Urząd Miejski	2022	2023	9 809 105,00	3 500 000,00	6 309 105,00	0,00	0,00	0,00
1.3.2.21	Przebudowa budynku Ośrodka Profilaktyki Rodzinnej w Chojnicach	Urząd Miejski	2022	2023	150 000,00	0,00	150 000,00	0,00	0,00	0,00
1.3.2.22	Projekt budowy ulic: Sobierajczyka i Sikorskiego	Urząd Miejski	2022	2023	80 000,00	0,00	80 000,00	0,00	0,00	0,00
1.3.2.23	Budowa ul. Wróblewskiego, Śniadeckich i Jeżynowej w Chojnicach wraz z infrastrukturą -	Urząd Miejski	2022	2023	50 000,00	0,00	50 000,00	0,00	0,00	0,00

L.p.	Limit 2027	Limit 2028	Limit zobowiązań
1.3.2.3	0,00	0,00	350 000,00
1.3.2.4	0,00	0,00	16 111 486,00
1.3.2.5	0,00	0,00	351 000,00
1.3.2.6	0,00	0,00	100 000,00
1.3.2.7	0,00	0,00	45 000,00
1.3.2.8	0,00	0,00	200 000,00
1.3.2.9	0,00	0,00	150 000,00
1.3.2.10	0,00	0,00	1 455 000,00
1.3.2.11	0,00	0,00	0,00
1.3.2.12	0,00	0,00	919 660,00
1.3.2.13	0,00	0,00	74 900,00
1.3.2.14	0,00	0,00	56 900,00
1.3.2.15	0,00	0,00	62 300,00
1.3.2.16	0,00	0,00	80 460,00
1.3.2.17	0,00	0,00	71 900,00
1.3.2.18	0,00	0,00	8 780 544,00
1.3.2.19	0,00	0,00	250 000,00
1.3.2.20	0,00	0,00	9 809 105,00
1.3.2.21	0,00	0,00	150 000,00
1.3.2.22	0,00	0,00	80 000,00
1.3.2.23	0,00	0,00	50 000,00

## Uzasadnienie

Zmiana Wieloletniej Prognozy Finansowej na lata 2022 – 2037 wynika z poniższych przyczyn:

1. W załączniku nr 1:
  - 1) Wprowadza się zmiany po stronie dochodów, wydatków i przychodów w związku ze zmianami w budżecie 2022 r.
  - 2) Wprowadza się zmiany w latach następnych w związku z planowanymi przedsięwzięciami;
2. W załączniku nr 2:

Zmienia się nazwę przedsięwzięcia: z „Budowa ul. Wróblewskiego i Śniadeckich w Chojnicach wraz z infrastrukturą” na „Budowa ul. Wróblewskiego, Śniadeckich i Jeżynowej w Chojnicach wraz z infrastrukturą”. Powodem zmiany jest rozszerzenie opracowania projektowego również dla ul. Jeżynowej.

Projekt

**UCHWAŁA NR XXXIX/.../22  
RADY MIEJSKIEJ W CHOJNICACH  
z dnia 6 czerwca 2022 r.**

**w sprawie miejscowego planu zagospodarowania przestrzennego terenu przy ulicy Gdańskiej  
w Chojnicach.**

Na podstawie art. 18 ust. 2 pkt 5 ustawy z dnia 8 marca 1990 r. o samorządzie gminnym (t.j. Dz.U. z 2022 r. poz. 559, 583, 1005 i 1079) oraz art. 20 ust. 1 ustawy z dnia 27 marca 2003 r. o planowaniu i zagospodarowaniu przestrzennym (t.j. Dz.U. z 2022r. poz. 503), Uchwały Nr XXV/351/21 Rady Miejskiej w Chojnicach z dnia 1 marca 2021 r. w sprawie przystąpienia do sporządzenia miejscowego planu zagospodarowania przestrzennego terenu przy ulicy Gdańskiej w Chojnicach, po stwierdzeniu, że plan nie narusza ustaleń studium uwarunkowań i kierunków zagospodarowania przestrzennego miasta Chojnice uchwalonego Uchwałą Nr XVI/220/20 Rady Miejskiej w Chojnicach z dnia 23 marca 2020 r., uchwała się, co następuje:

§ 1. 1. Uchwała się miejscowy plan zagospodarowania przestrzennego terenu przy ulicy Gdańskiej w Chojnicach, zwany dalej planem.

2. Integralną częścią uchwały są:

- 1) rysunek planu miejscowego - zwany dalej rysunkiem planu w skali 1:1000, stanowiący załącznik nr 1 do uchwały;
- 2) rozstrzygnięcie o sposobie rozpatrzenia uwag do projektu planu, stanowiące załącznik nr 2 do uchwały;
- 3) rozstrzygnięcie o sposobie realizacji zapisanych w planie inwestycji z zakresu infrastruktury technicznej, należących do zadań własnych gminy oraz zasadach ich finansowania, zgodnie z przepisami o finansach publicznych, stanowiące załącznik nr 3 do uchwały;
- 4) dane przestrzenne, o których mowa w art. 67a ust. 3 ustawy z dnia 27 marca 2003 r. o planowaniu i zagospodarowaniu przestrzennym, stanowiące załącznik nr 4 do uchwały.

3. Oznaczenia graficzne rysunku planu będące obowiązującymi ustaleniami planu:

- 1) granica opracowania planu;
- 2) linie rozgraniczające tereny o różnym przeznaczeniu lub różnych zasadach zagospodarowania;
- 3) nieprzekraczalne linie zabudowy;
- 4) wymiarowanie;
- 5) przeznaczenie terenów oznaczone symbolem literowym i numerem porządkowym.

4. Pozostałe oznaczenia nie wymienione w ust. 3 są oznaczeniami informacyjnymi lub wskazującymi stan prawny.

§ 2. 1. Ilekroć w uchwale jest mowa o:

- 1) rysunku planu - należy przez to rozumieć część graficzną planu stanowiącą załącznik nr 1 do uchwały;
- 2) terenie - należy przez to rozumieć obszar o określonym rodzaju przeznaczenia, wyznaczony na rysunku planu liniami rozgraniczającymi;
- 3) linii rozgraniczającej tereny o różnym przeznaczeniu lub różnych zasadach zagospodarowania należy przez to rozumieć linię wyznaczającą podział obszaru objętego planem na tereny o różnym przeznaczeniu lub różnych zasadach zagospodarowania;
- 4) nieprzekraczalnej linii zabudowy należy przez to rozumieć linię, poza którą nie może być wysunięta elewacja frontowa budynku, linia ta dotyczy wyłącznie budynków, z wyłączeniem w szczególności: termoizolacji, balkonów, tarasów i ich zadaszeń, schodów, pochylni, gzymsów, pilastrów, wykuszy,

okapów, obudowy wejść do budynków, szybów wind, wiat śmietnikowych, portierni o powierzchni do 15 m<sup>2</sup>.

2. Pojęcia występujące w niniejszej uchwale, nie wyjaśnione w ust. 1, należy interpretować zgodnie z definicjami przyjętymi w ustawie o planowaniu i zagospodarowaniu przestrzennym oraz przepisami odrębnymi.

§ 3. Dla terenu oznaczonego na rysunku planu symbolem IUP ustala się:

- 1) Przeznaczenie: teren zabudowy usług publicznych;
- 2) Zasady ochrony i kształtowania ładu przestrzennego:
  - a) ustala się realizację zabudowy w obrębie nieprzekraczalnych linii zabudowy zgodnie z rysunkiem planu,
  - b) dopuszcza się lokalizację budynków w odległości 1,5 m lub bezpośrednio przy granicy sąsiedniej działki budowlanej,
  - c) dopuszcza się kondygnacje podziemne,
  - d) ustala się zakaz pokryć dachowych w kolorach: niebieskim, żółtym i zielonym we wszystkich odcieniach;
- 3) Zasady ochrony środowiska, przyrody i krajobrazu:
  - a) ustala się segregację i zagospodarowanie odpadów, zgodnie z lokalnymi przepisami,
  - b) ustala się zakaz lokalizacji przedsięwzięć mogących znacząco oddziaływać na środowisko, za wyjątkiem obiektów infrastruktury technicznej i komunikacji;
- 4) Zasady kształtowania krajobrazu: nie występuje potrzeba określania;
- 5) Zasady ochrony dziedzictwa kulturowego i zabytków, w tym krajobrazów kulturowych, oraz dóbr kultury współczesnej: nie występuje potrzeba określania;
- 6) Wymagania wynikające z potrzeb kształtowania przestrzeni publicznych: nie występuje potrzeba określania;
- 7) Parametry i wskaźniki kształtowania zabudowy oraz zagospodarowania terenu:
  - a) intensywność zabudowy: nie mniej niż 0,1 i nie więcej niż 2,0 działki budowlanej,
  - b) minimalny udział powierzchni biologicznie czynnej: nie mniej niż 40% działki budowlanej,
  - c) powierzchnia zabudowy: nie więcej niż 40% powierzchni działki,
  - d) minimalna liczba miejsc do parkowania nie mniej niż:
    - minimum 0,5 miejsca 100 m<sup>2</sup> powierzchni usługowej,
    - minimum 1 miejsce na 2 zatrudnionych,
    - minimalna liczba miejsc parkingowych dla pojazdów zaopatrzonych w kartę parkingową, minimum 1 miejsce na każde 15 miejsc parkingowych,
  - e) realizacja miejsc do parkowania jako utwardzonych,
  - f) wysokość zabudowy: nie więcej niż 20,0 m,
  - g) geometria dachów: dwu lub wielospadowe o kącie nachylenia połaci do 45°, dopuszcza się dachy płaskie;
- 8) Granice i sposoby zagospodarowania terenów lub obiektów podlegających ochronie, ustalonych na podstawie przepisów odrębnych: nie występuje potrzeba określania;
- 9) Szczegółowe zasady i warunki scalania i podziału nieruchomości objętych planem - nie występuje potrzeba określania;
- 10) Szczegółowe warunki zagospodarowania terenów oraz ograniczenia w ich użytkowaniu, w tym zakaz zabudowy: nie występuje potrzeba określania;
- 11) Zasady modernizacji, rozbudowy i budowy systemów komunikacji i infrastruktury technicznej;

- a) ustala się powiązanie sieci infrastruktury technicznej z układem zewnętrznym oraz zapewnienie dostępu do sieci, zgodnie z przepisami odrębnymi,
  - b) ustala się lokalizacje sieci infrastruktury technicznej na całym obszarze opracowania planu, zgodnie z przepisami odrębnymi,
  - c) zaopatrzenie w kanalizację sanitarną: odprowadzanie ścieków do istniejącej lub projektowanej miejskiej sieci kanalizacji sanitarnej,
  - d) ustala się zaopatrzenie w wodę: z istniejącej lub projektowanej sieci wodociągowej,
  - e) ustala się zagospodarowanie wód opadowych i roztopowych w granicach działki, zgodnie z przepisami odrębnymi, z dopuszczeniem odprowadzenia do sieci kanalizacji deszczowej,
  - f) ustala się zaopatrzenie w energię elektryczną:
    - z istniejącej lub projektowanej sieci elektroenergetycznej,
    - dopuszcza się budowę stacji transformatorowych zgodnie z przepisami odrębnymi,
  - g) ustala się zaopatrzenie w ciepło:
    - ogrzewanie budynków z miejskiej istniejącej lub projektowanej sieci ciepłowniczej lub indywidualnych źródeł zasilanych paliwami ekologicznymi,
    - dopuszcza się wykorzystanie odnawialnych źródeł energii o mocy nieprzekraczającej 100 kW, za wyjątkiem elektrowni wiatrowych,
  - h) ustala się zaopatrzenie w gaz: z istniejącej lub projektowanej sieci przesyłowej,
  - i) zaopatrzenie w infrastrukturę telekomunikacyjną: z istniejącej lub projektowanej sieci, w postaci instalacji podziemnych,
  - j) ustala się obsługę komunikacyjną poprzez dostęp do ulicy Gdańskiej i ulicy Jana Pawła II zlokalizowanych poza granicami planu;
- 12) Sposób i termin tymczasowego zagospodarowania, urządzania i użytkowania terenów: nie występuje potrzeba określenia;
- 13) Stawki procentowe, na podstawie których ustala się opłatę, o której mowa w art. 36 ust. 4 ustawy o planowaniu i zagospodarowaniu przestrzennym wynosi 30%.

§ 4. Dla terenu oznaczonego na rysunku planu symbolem 3U ustala się:

- 1) Przeznaczenie: teren zabudowy usługowej;
- 2) Zasady ochrony i kształtowania ładu przestrzennego:
  - a) ustala się realizację zabudowy w obrębie nieprzekraczalnych linii zabudowy zgodnie z rysunkiem planu,
  - b) dopuszcza się kondygnacje podziemne,
  - c) ustala się zakaz pokryć dachowych w kolorach: niebieskim, żółtym i zielonym we wszystkich odcieniach;
- 3) Zasady ochrony środowiska, przyrody i krajobrazu:
  - a) ustala się segregację i zagospodarowanie odpadów, zgodnie z lokalnymi przepisami,
  - b) ustala się zakaz lokalizacji przedsięwzięć mogących znacząco oddziaływać na środowisko, za wyjątkiem obiektów infrastruktury technicznej i komunikacji;
- 4) Zasady kształtowania krajobrazu: nie występuje potrzeba określania;
- 5) Zasady ochrony dziedzictwa kulturowego i zabytków, w tym krajobrazów kulturowych, oraz dóbr kultury współczesnej: nie występuje potrzeba określenia;
- 6) Wymagania wynikające z potrzeb kształtowania przestrzeni publicznych: nie występuje potrzeba określenia;
- 7) Parametry i wskaźniki kształtowania zabudowy oraz zagospodarowania terenu:

- a) intensywność zabudowy: nie mniej niż 0,1 i nie więcej niż 1,0 działki budowlanej,
  - b) minimalny udział powierzchni biologicznie czynnej: nie mniej niż 40% działki budowlanej,
  - c) powierzchnia zabudowy: nie więcej niż 40% powierzchni działki,
  - d) minimalna liczba miejsc do parkowania nie mniej niż:
    - minimum 1 miejsce,
    - minimalna liczba miejsc parkingowych dla pojazdów zaopatrzonych w kartę parkingową, minimum 1 miejsce na każde 15 miejsc parkingowych,
  - e) realizacja miejsc do parkowania jako utwardzonych,
  - f) wysokość zabudowy: nie więcej niż 9,0 m,
  - g) geometria dachów: dwu lub wielospadowe o kącie nachylenia połaci do 45°, dopuszcza się dachy płaskie;
- 8) Granice i sposoby zagospodarowania terenów lub obiektów podlegających ochronie, ustalonych na podstawie przepisów odrębnych: nie występuje potrzeba określenia;
- 9) Szczegółowe zasady i warunki scalania i podziału nieruchomości objętych planem - nie występuje potrzeba określenia;
- 10) Szczegółowe warunki zagospodarowania terenów oraz ograniczenia w ich użytkowaniu, w tym zakaz zabudowy: nie występuje potrzeba określenia;
- 11) Zasady modernizacji, rozbudowy i budowy systemów komunikacji i infrastruktury technicznej:
- a) ustala się powiązanie sieci infrastruktury technicznej z układem zewnętrznym oraz zapewnienie dostępu do sieci, zgodnie z przepisami odrębnymi,
  - b) ustala się lokalizacje sieci infrastruktury technicznej na całym obszarze opracowania planu, zgodnie z przepisami odrębnymi,
  - c) zaopatrzenie w kanalizację sanitarną: odprowadzanie ścieków do istniejącej lub projektowanej miejskiej sieci kanalizacji sanitarnej,
  - d) ustala się zaopatrzenie w wodę: z istniejącej lub projektowanej sieci wodociągowej,
  - e) ustala się zagospodarowanie wód opadowych i roztopowych w granicach działki, zgodnie z przepisami odrębnymi, z dopuszczeniem odprowadzenia do sieci kanalizacji deszczowej,
  - f) ustala się zaopatrzenie w energię elektryczną:
    - z istniejącej lub projektowanej sieci elektroenergetycznej,
    - dopuszcza się budowę stacji transformatorowych zgodnie z przepisami odrębnymi,
  - g) ustala się zaopatrzenie w ciepło:
    - ogrzewanie budynków z miejskiej istniejącej lub projektowanej sieci ciepłowniczej lub indywidualnych źródeł zasilanych paliwami ekologicznymi,
    - dopuszcza się wykorzystanie odnawialnych źródeł energii o mocy nieprzekraczającej 100 kW, za wyjątkiem elektrowni wiatrowych,
  - h) ustala się zaopatrzenie w gaz: z istniejącej lub projektowanej sieci przesyłowej,
  - i) zaopatrzenie w infrastrukturę telekomunikacyjną: z istniejącej lub projektowanej sieci, w postaci instalacji podziemnych,
  - j) ustala się obsługę komunikacyjną poprzez dostęp do ulicy Gdańskiej zlokalizowanej poza granicami planu;
- 12) Sposób i termin tymczasowego zagospodarowania, urządzania i użytkowania terenów: nie występuje potrzeba określenia;



13) Stawki procentowe, na podstawie których ustala się opłatę, o której mowa w art. 36 ust. 4 ustawy o planowaniu i zagospodarowaniu przestrzennym wynosi 30%.

§ 5. Dla terenu oznaczonego na rysunku planu symbolem **2KX** ustala się:

1) Przeznaczenie terenu - teren ciągu pieszego;

2) Zasady kształtowania zabudowy:

a) dostępność do ciągu nieograniczona,

b) szerokość w liniach rozgraniczających zgodnie z rysunkiem planu,

c) dopuszcza się podział nieruchomości w zależności od potrzeb inwestycyjnych,

d) dopuszcza się wydzielanie działek na rzecz komunikacji i urządzeń infrastruktury technicznej;

3) Stawka procentowa na podstawie, której ustala się opłatę, o której mowa w art. 36 ust. 4 ustawy o planowaniu i zagospodarowaniu przestrzennym wynosi 0%.

§ 6. Wykonanie niniejszej uchwały powierza się Burmistrzowi Miasta Chojnice.

§ 7. Uchwała wchodzi w życie po upływie 14 dni od dnia jej ogłoszenia w Dzienniku Urzędowym Województwa Pomorskiego.

**BURMISTRZ MIASTA  
CHOJNICE**  
Stary Rynek 1  
89-600 Chojnice

Przewodniczący  
Rady Miejskiej

**Antoni Szlanga**

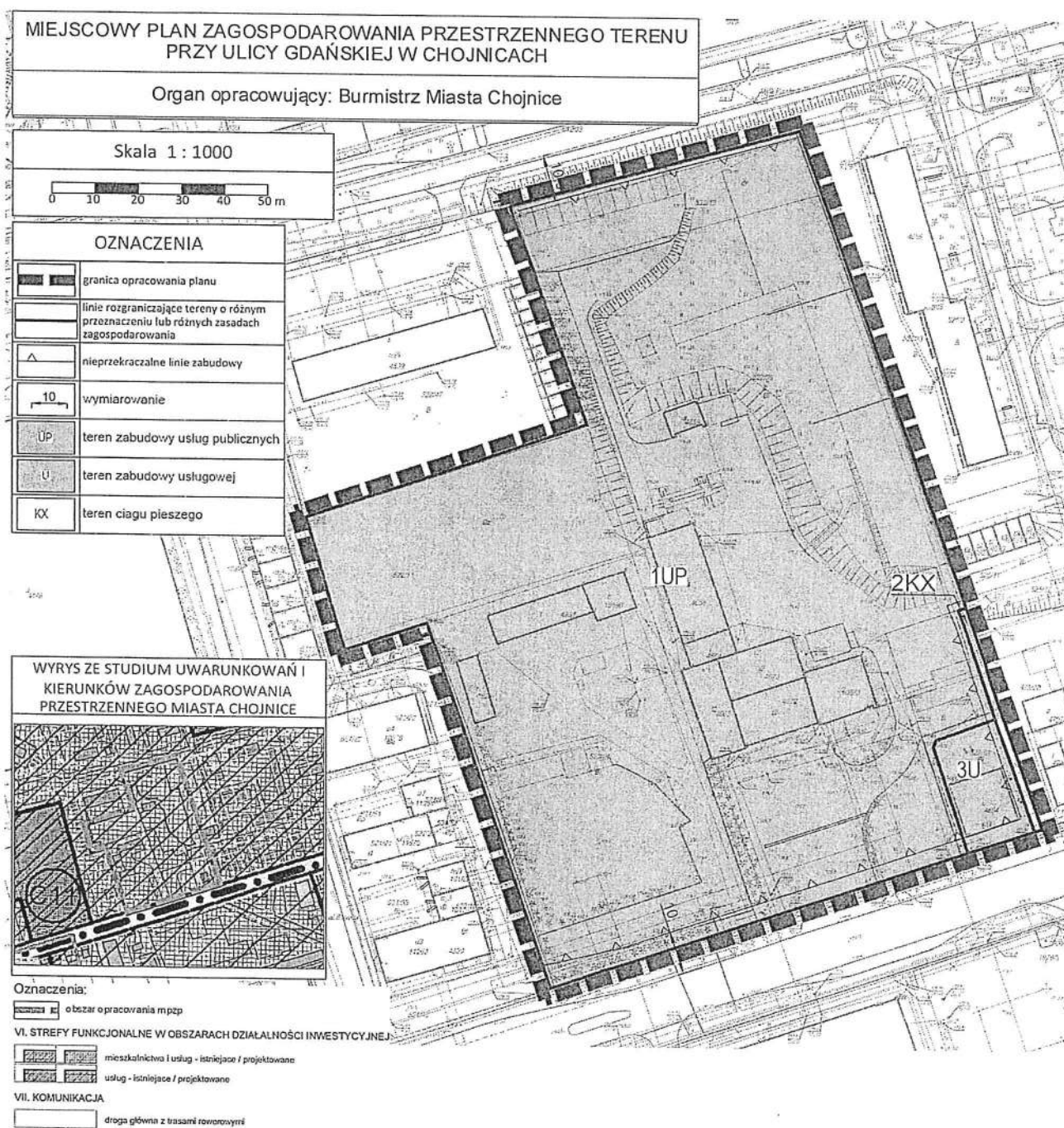

Załącznik Nr 2 do uchwały Nr XXXIX/.../22  
Rady Miejskiej w Chojnicach  
z dnia 6 czerwca 2022 r.

**Rozstrzygnięcie o sposobie rozpatrzenia uwag do projektu miejscowego planu zagospodarowania  
przestrzennego terenu przy ulicy Gdańskiej w Chojnicach**

Na podstawie art. 17 pkt 11 i 12 ustawy z dnia 27 marca 2003 r. o planowaniu i zagospodarowaniu przestrzennym (t.j. Dz. U. z 2022 r. poz. 503) Burmistrz Miasta Chojnice rozpatruje uwagi wniesione do projektu planu i rozstrzyga o sposobie ich uwzględnienia w projekcie planu.

Na podstawie art. 17 pkt 14 ustawy z dnia 27 marca 2003 r. o planowaniu i zagospodarowaniu przestrzennym (t.j. Dz. U. z 2022 r. poz. 503) Burmistrz Miasta Chojnice przedstawia Radzie Miejskiej projekt planu wraz z listą nieuwzględnionych uwag. Na podstawie art. 20 ust. 1 ww. ustawy Rada Miejska rozstrzyga o sposobie rozpatrzenia uwag do planu.

W okresie wyłożenia projektu planu wraz z prognozą oddziaływania na środowisko do publicznego wglądu w dniach od 14 marca 2022 r. do 14 kwietnia 2022 r. w siedzibie Urzędu Miejskiego w Chojnicach, Stary Rynek 1 oraz w nieprzekraczalnym terminie do dnia 4 maja 2022 r. nie wniesiono żadnych uwag.

Przewodniczący  
Rady Miejskiej

**Antoni Szlanga**

**Rozstrzygnięcie o sposobie realizacji zapisanych w planach inwestycji z zakresu infrastruktury technicznej, które należą do zadań własnych gminy oraz zasadach ich finansowania do projektu miejscowego planu zagospodarowania przestrzennego terenu przy ulicy Gdańskiej w Chojnicach**

§ 1. 1. Inwestycje z zakresu infrastruktury technicznej, służące zaspokajaniu zbiorowych potrzeb mieszkańców stanowią, zgodnie z art. 7 ust. 1 ustawy z dnia 8 marca 1990 r. o samorządzie gminnym (t.j. Dz. U. z 2022 r. poz. 559, 583) zadania własne gminy.

2. Prognozowany koszt inwestycji został określony w sporządzonej na potrzeby projektu planu prognozie skutków finansowych, natomiast rzeczywisty koszt inwestycji zostanie określony w wyniku zamówienia w trybie ustawy Prawo o zamówieniach publicznych.

§ 2. Opis sposobu realizacji inwestycji wskazanych w § 1:

- 1) realizacja inwestycji będzie przebiegać zgodnie z obowiązującymi przepisami, w tym m. in. Prawa budowlanego, o zamówieniach publicznych, o samorządzie gminnym, gospodarce komunalnej oraz o ochronie środowiska;
- 2) inwestycje w zakresie przesyłania i dystrybucji energii elektrycznej i ciepła realizowane będą zgodnie zobowiązującymi przepisami w tym zakresie;
- 3) realizacja i finansowanie inwestycji w zakresie infrastruktury technicznej nie wyszczególnionych w § 1 ust. 1 jest przedmiotem umowy zainteresowanych stron.

§ 3. Finansowanie inwestycji z zakresu infrastruktury technicznej, które należą do zadań własnych gminy, ujętych w niniejszym planie podlega przepisom ustawy z dnia 27 sierpnia 2009 r. o finansach publicznych (t.j. Dz. U. z 2021 r. poz. 305, 1236, 1535, 1773, 1927, 1981, 2054, 2270, z 2022 r. poz. 583, 655) przy czym:

- 1) wydatki majątkowe gminy określa uchwała Rady Miejskiej;
- 2) wydatki inwestycyjne finansowane z budżetu gminy ustala się w uchwale budżetowej.

§ 4. 1. Zadania w zakresie budowy dróg publicznych finansowane będą przez budżet gminy lub na podstawie porozumień z innymi podmiotami.

2. Zadania w zakresie budowy sieci wodociągowej i kanalizacji będą finansowane na podstawie art. 15 ust. 1 ustawy z dnia 7 czerwca 2001 r. o zbiorowym zaopatrzeniu w wodę i zbiorowym odprowadzeniu ścieków (t.j. Dz. U. z 2020 r. poz. 2028), ze środków budżetu gminy lub poprzez partnerstwo publiczno - prawne.

3. Zadania w zakresie budowy sieci energetycznych będą finansowane na podstawie art. 7 ustawy z dnia 10 kwietnia 1997 r. Prawo energetyczne (t.j. Dz. U. z 2021 r. poz. 716, 868, 1093, 1505, 1642, 1873, z 2021 r. poz. 2269, 2271, 2376, 2490 z 2022 r. poz. 1, 200, 202, 631).

§ 5. Prognozowane źródła finansowania przez gminę:

- 1) dochody własne;
- 2) dotacje;
- 3) pożyczki preferencyjne.

Przewodniczący  
Rady Miejskiej

Antoni Szlanga

Załącznik Nr 4 do uchwały Nr XXXIX/.../22  
Rady Miejskiej w Chojnicach  
z dnia 6 czerwca 2022 r.  
Zalacznik4.gml

**Dane przestrzenne, o których mowa w art. 67a ust. 3 i 5 ustawy z dnia 27 marca 2003 r. o planowaniu i zagospodarowaniu przestrzennym (t.j. Dz.U. z 2022r. poz. 503) ujawnione zostaną po kliknięciu w ikonę**

### Uzasadnienie

Na podstawie art. 15. ust 1. Ustawy o planowaniu i zagospodarowaniu przestrzennym (t.j. Dz. U. z 2022 r. poz. 503) dla projektu planu zagospodarowania przestrzennego terenu przy ulicy Gdańskiej w Chojnicach, określa się

Podstawa prawna		Sposób realizacji
Art. 15 ust. 1 pkt 1 ustawy o planowaniu i zagospodarowaniu przestrzennym (t.j. Dz. U. z 2022 r. poz. 503)	Art. 1 ust 2., w związku z art.15 ust 1 pkt 1	<p>Wymagania ładu przestrzennego, w tym urbanistyki i architektury</p> <p>Miejscowy plan zagospodarowania przestrzennego obejmuje działki ewidencyjne położone przy ulicy Gdańskiej w zachodniej części miasta Chojnice. Dla obszaru objętego opracowaniem nie obowiązuje miejscowy plan zagospodarowania przestrzennego, natomiast w studium uwarunkowań i kierunków zagospodarowania przestrzennego teren ten wchodzi w skład strefy funkcjonalnej w obszarach działalności inwestycyjnej, istniejącej strefy mieszkalnictwa i usług. Celem przystąpienia do sporządzenia miejscowego planu zagospodarowania przestrzennego było zapewnienie ładu przestrzennego poprzez określenie szczegółowych parametrów zabudowy w projekcie dokumentu. Uchwalenie miejscowego planu nie spowoduje naruszeń ustaleń Studium uwarunkowań i kierunków zagospodarowania przestrzennego miasta Chojnice, uchwalonego Uchwałą Nr XVI/220/20 Rady Miejskiej w Chojnicach z dnia 23 marca 2020 r. w sprawie uchwalenia Studium uwarunkowań i kierunków zagospodarowania przestrzennego miasta Chojnice. Wymagania ładu przestrzennego, w tym urbanistyki i architektury zostały uwzględnione poprzez: wprowadzenie funkcji terenu zgodnej z obowiązującym studium, wyznaczenie linii zabudowy z uwzględnieniem planowanego zagospodarowania, określenie parametrów projektowanej zabudowy będących w harmonii z zabudową sąsiadującą.</p>
		<p>Walory architektoniczne i krajobrazowe</p> <p>Obecnie w obszarze opracowania znajduje się Komenda Państwowej Straży Pożarnej w Chojnicach, tereny użytkowane w celach szkoleniowych przez Komendę Policji w Chojnicach oraz budynek handlowy. Obszar objęty planem nie jest położony w strefie ochrony konserwatorskiej panoramy i ekspozycji sylwety miasta historycznego. W wyniku realizacji zapisów planu na przeważającej powierzchni planu zostanie dopuszczony teren zabudowy usług publicznych o wysokości zabudowy nie więcej niż 20,0 m, z zachowaniem minimum 40% powierzchni biologicznie czynnej, teren zabudowy usługowej o wysokości zabudowy nie więcej niż 9,0 m, z zachowaniem minimum 40% powierzchni biologicznie czynnej. Zainwestowanie nie wpłynie znacząco negatywnie na walory krajobrazu, zarówno w granicach terenów objętych planem jak i na terenach sąsiednich.</p>
		<p>Wymagania ochrony środowiska, w tym gospodarowania wodami i ochrony gruntów rolnych i leśnych</p> <p>W planie ustalono zasady zagospodarowania i warunki zabudowy odnosząc się priorytetowo do zagadnień ochrony środowiska przyrodniczego. Dla terenów oznaczonych symbolem IUP, 3U zakazano lokalizacji przedsięwzięć mogących potencjalnie oraz zawsze znacząco oddziaływać na środowisko za wyjątkiem obiektów infrastruktury technicznej i komunikacji. Obszar objęty MPZP znajduje się poza obszarami poddanymi ochronie prawnej z tytułu ustawy z dnia 16 kwietnia 2004 r. o ochronie przyrody (tekst jednolity w Dz. U. z 2022 r. poz. 916). W obszarze opracowanie nie występują obiekty związane z gospodarką wodną.</p>

		<p>W celu ochrony wód powierzchniowych i podziemnych plan określa warunki zaopatrzenia w wodę z istniejącej lub projektowanej sieci wodociągowej, warunki w zakresie odprowadzania ścieków do sieci kanalizacji sanitarnej istniejącej lub projektowanej, a także warunki odprowadzania wód opadowych i roztopowych - zagospodarowanie wód w granicach działki z dopuszczeniem do odprowadzenia do sieci kanalizacji deszczowej.</p> <p>Na obszarze objętym planem nie występują tereny związane z ochroną gruntów rolnych i leśnych, jednakże zgodnie z art. 10a ustawy z dnia 3 lutego 1995 r. o ochronie gruntów rolnych i leśnych <i>Przepisów rozdziału 2 nie stosuje się do gruntów rolnych położonych w granicach administracyjnych miast.</i></p>
	Wymagania ochrony dziedzictwa kulturowego i zabytków oraz dóbr kultury współczesnej	Nie ustala się z uwagi na brak występowania obiektów zabytkowych i stref ochrony archeologicznej.
	Wymagania ochrony zdrowia oraz bezpieczeństwa ludzi i mienia, a także potrzeby osób niepełnosprawnych	W granicach opracowanie nie występują obiekty oraz tereny będące potencjalnym zagrożeniem dla bezpieczeństwa ludzi i mienia. Wymagania potrzeb osób niepełnosprawnych winny być zapewnione poprzez takie projektowanie obiektów które zmierzało będzie do eliminacji barier architektonicznych w projektowanych obiektach.
	Walory ekonomiczne przestrzeni	Walorami ekonomicznymi przestrzeni obszaru opracowania planu są: położenie, tereny niezabudowane oraz istniejąca infrastruktura. Za projektowanym przeznaczeniem przemawiają powyższe czynniki. Położenie – w granicach administracyjnych miasta w sąsiedztwie terenów zabudowy z dostępem komunikacyjnym do dróg publicznych. Istniejąca infrastruktura – sąsiedztwo oraz występowanie bezpośrednio w terenie infrastruktury technicznej niezbędnej do obsługi terenów. Teren wolny od zabudowy – możliwość racjonalnego zgodnego z zasadą zrównoważonego rozwoju zagospodarowania terenu.
	Prawo własności	Przyjęte w planie miejscowym rozwiązania nie będą miały wpływu na nieruchomości sąsiednie oraz nie ograniczają prawa własności.
	Potrzeby obronności i bezpieczeństwa państwa	Nie występuje potrzeba określania w planie miejscowym.
	Potrzeby interesu publicznego	Zagospodarowanie przestrzenne i zasady jego realizacji ustalone w planie dostosowane są do uwarunkowań przyrodniczych. W wyniku realizacji planu nastąpi podniesienie standardów życia mieszkańców na tym obszarze, z zachowaniem najwartościowszych elementów krajobrazu. Poprzez realizację planu miejscowego zwiększy się dostęp do usług, co wiąże za sobą poprawę jakości życia oraz bezpieczeństwa mieszkańców.
	Potrzeby w zakresie rozwoju infrastruktury technicznej, w szczególności sieci szerokopasmowych	Z uwagi na położenia obszaru opracowania planu miejscowego w terenach zurbanizowanych nie wystąpi potrzeba budowy nowego systemu infrastruktury technicznej. W planie ustalono ogólne zasady modernizacji, rozbudowy i budowy systemów infrastruktury technicznej w tym pełną obsługę istniejącego i nowego zainwestowania w oparciu o miejskie systemy infrastruktury technicznej. Działania inwestycyjne ograniczą się do realizacji infrastruktury towarzyszącej, niezbędnej do obsługi projektowanych terenów zabudowy usługowej (komunikacja oraz zaopatrzenie w media).
	Zapewnienie udziału społeczeństwa w pracach nad studium uwarunkowań i kierunków zagospodarowania przestrzennego gminy,	Zapewnienie udziału w pracach nad projektem planu miejscowego zostało zrealizowane poprzez wypełnienie ustawowego obowiązku o którym mowa w art. 17 pkt 1 ustawy z dnia 27 marca 2003 r. o planowaniu i zagospodarowaniu przestrzennym (t.j. Dz. U. z 2022 r. poz.

	<p>miejscowym planem zagospodarowania przestrzennego oraz planem zagospodarowania przestrzennego województwa, w tym przy użyciu środków komunikacji elektronicznej</p>	<p>503) dnia 18 marca 2021 r. ogłoszono w prasie, zamieszczono na stronie internetowej miasta Chojnice oraz na tablicy ogłoszeń w Urzędzie Miasta Chojnice, obwieszczenie/ogłoszenie o przystąpieniu do sporządzenia miejscowego planu zagospodarowania przestrzennego wraz z informacją o możliwości składania wniosków do planu w siedzibie Urzędu Miasta Chojnice, w terminie 21 dni od daty publikacji ogłoszenia.</p> <p>Ponadto udział społeczeństwa zostanie zapewniony w trakcie wyłożenia projektu planu miejscowego do publicznego wglądu.</p>
	Zachowanie jawności i przejrzystości procedur planistycznych	Zachowanie jawności i przejrzystości procedur planistycznych następuje poprzez wypełnienie wymagań nałożonych na organ sporządzający projekt planu miejscowego w ustawie z dnia 27 marca 2003 r., o planowaniu i zagospodarowaniu przestrzennym.
	Potrzebę zapewnienia odpowiedniej ilości i jakości wody, do celów zaopatrzenia ludności	Planowana inwestycja zostanie zaopatrzona w odpowiednią ilość i jakość wody z gminnego systemu wodociągowego.
Art. 1 ust 3, w związku z art.15 ust 1 pkt 1	Ustalając przeznaczenie terenu lub określając potencjalny sposób zagospodarowania i korzystania z terenu, organ waży interes publiczny i interesy prywatne, w tym zgłaszane w postaci wniosków i uwag, zmierzające do ochrony istniejącego stanu zagospodarowania terenu, jak i zmian w zakresie jego zagospodarowania, a także analizy ekonomiczne, środowiskowe i społeczne.	Przeznaczenie terenu oraz sposób jego zagospodarowania został wykonany w sposób zgodny z obowiązującym studium uwarunkowań i kierunków zagospodarowania przestrzennego.
Art. 1 ust 4., w związku z art.15 ust 1 pkt 1	Kształtowanie struktur przestrzennych przy uwzględnieniu dążenia do minimalizowania transportochłonności układu przestrzennego.	Lokalizacja inwestycji została wskazana w sposób minimalizujący transportochłonność układu przestrzennego.
	Lokalizowanie nowej zabudowy mieszkaniowej w sposób umożliwiający mieszkańcom maksymalne wykorzystanie publicznego transportu zbiorowego jako podstawowego środka transportu.	Planowana zabudowa zlokalizowana jest w przy ulicy Gdańskiej w Chojnicach w zachodniej części miasta Chojnice. W sąsiedztwie obszaru objętego planem zlokalizowane są przystanki komunikacji miejskiej.
	Zapewnianie rozwiązań przestrzennych, ułatwiających przemieszczanie się pieszych i rowerzystów.	Nie występuje potrzeba określania w planie miejscowym.
	Dążenie do planowania i lokalizowania nowej zabudowy: a) na obszarach o w pełni wykształconej zwartej strukturze funkcjonalno-przestrzennej, w granicach jednostki osadniczej w rozumieniu art. 2 pkt 1 ustawy z dnia 29 sierpnia 2003 r. o urzędowych nazwach miejscowości i obiektów fizjograficznych (Dz. U. z 2019 r. poz. 1443), w	Lokalizacja inwestycji następuje w jednostce osadniczej w rozumieniu art. 2 pkt 1 ustawy z dnia 29 sierpnia 2003 r. o urzędowych nazwach miejscowości i obiektów fizjograficznych (Dz. U. z 2019 r. poz. 1443).



		szczegółności poprzez uzupełnianie istniejącej zabudowy, b) na terenach położonych na obszarach innych niż wymienione w lit. a, wyłącznie w sytuacji braku dostatecznej ilości terenów przeznaczonych pod dany rodzaj zabudowy położonych na obszarach, o których mowa w lit. a; przy czym w pierwszej kolejności na obszarach w najwyższym stopniu przygotowanych do zabudowy, przez co rozumie się obszary charakteryzujące się najlepszym dostępem do sieci komunikacyjnej oraz najlepszym stopniem wyposażenia w sieci wodociągowe, kanalizacyjne, elektroenergetyczne, gazowe, ciepłownicze oraz sieci i urządzenia telekomunikacyjne, adekwatnych dla nowej, planowanej zabudowy	
Art. 15 ust. 1 pkt 2 i 3 ustawy o planowaniu i zagospodarowaniu przestrzennym (t.j. Dz. U. z 2022 r. poz. 503)	Pkt 2	Analiza zmian w zagospodarowaniu przestrzennym gminy, o której mowa w art. 32., ust. 1 ustawy z dnia 27 marca 2003 r., o planowaniu i zagospodarowaniu przestrzennym została sporządzona przez Burmistrza Miasta Chojnice w 2014 r. Zgodnie z art. 32., ust 2, Burmistrz Miasta Chojnice przekazał Radzie Miejskiej w Chojnicach wyniki analizy. Rada Miejska w Chojnicach podjęła uchwałę w sprawie aktualności planów miejscowych i studium gminy: - Uchwała Nr XLVIII/571/18 Rady Miejskiej w Chojnicach z dnia 1 października 2018 r. sprawie aktualności Stadium uwarunkowań i kierunków zagospodarowania przestrzennego oraz planów miejscowych w mieście Chojnice. Część terenu opracowania planu miejscowego znajduje się w granicach obowiązującego miejscowego planu zagospodarowania przestrzennego który został uznany za aktualny. Wieloletni program sporządzania planów miejscowych zakłada konieczność opracowania nowych planów oraz zmian w planach obowiązujących sukcesywnie w miarę składania wniosków i oceny ich pilności, społecznego lub ekonomicznego znaczenia ale nie powodujących istotnych korekt w zakresie ustalonych funkcji. Uznaje się, iż zmiana planu miejscowego jest zgodna z analizą zmian w zagospodarowaniu przestrzennym Miasta Chojnice.	
	Pkt 3	Wpływ na finanse publiczne oraz budżet miasta zostały określone w Prognozie skutków finansowych sporządzonej do miejscowego planu zagospodarowania przestrzennego.	

Przewodniczący Rady Miejskiej

Antoni Szlanga

Opinia prawna

Projekt uchwały odpowiada przepisom prawa. Nie mam uwag.

RADCA PRAWNY

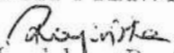
  
mgr Magdalena Rogińska  
RD.1202

-projekt-

**UCHWAŁA NR XXXIX/.../22**  
**RADY MIEJSKIEJ W CHOJNICACH**  
z dnia 6 czerwca 2022 r.

**w sprawie zbycia nieruchomości.**

Na podstawie art. 18 ust. 2 pkt 9 lit. a ustawy z dnia 8 marca 1990r. o samorządzie gminnym (t.j. Dz.U. z 2022 r. poz. 559, 583, 1005 i 1079) oraz art. 13 ust. 1 i art. 37 ust. 1 ustawy z dnia 21 sierpnia 1997 r. o gospodarce nieruchomościami (t.j. Dz.U. z 2021r. poz. 1899 i 815), uchwała się, co następuje:

§ 1. Wyraża się zgodę na sprzedaż nieruchomości położonych w Chojnicach, będących własnością Gminy Miejskiej Chojnice, stanowiących:

- 1) działkę nr ewid. 569/23 o pow. 0,4981 ha;
- 2) działkę nr ewid. 569/25 o pow. 2,2233 ha;

które zostały wydzielone z działki nr ewid.: 569/20, dla której Sąd Rejonowy w Chojnicach prowadzi księgę wieczystą SLIC/00022613/4.

§ 2. Wykonanie uchwały powierza się Burmistrzowi Miasta Chojnice.

§ 3. Uchwała wchodzi w życie z dniem podjęcia.

BURMISTRZ MIASTA  
CHOJNICE  
Stary Rynek 1  
89-600 Chojnice

Przewodniczący  
Rady Miejskiej

*Antoni Szlanga*

**UZASADNIENIE**

**Opis nieruchomości.** Nieruchomości stanowią grunty niezabudowane, przeznaczone na zabudowę mieszkalno – usługową z dopuszczeniem stacji transformatorowych, zgodnie z miejscowym planem zagospodarowania przestrzennego Uchwała Nr XVII/174/16 Rady Miejskiej w Chojnicach z dnia 28 stycznia 2016r. w sprawie uchwalenia miejscowego planu zagospodarowania przestrzennego terenu pomiędzy ulicami Tucholską i Gdańską w Chojnicach (Dz. Urz. Woj. Pomorskiego z 2016r. poz. 1184). Mają bezpośredni oraz poprzez drogę na działce nr 569/24 - dostęp do drogi publicznej – ul.Kolejowej.

**Przedmiot uchwały.** Zgoda na sprzedaż działek gruntu.

**Przydatność nieruchomości dla Miasta Chojnice.** Zbywane działki są zbędne do wykonywania zadań własnych gminy.

**Opinia prawna**

Projekt uchwały odpowiada przepisom prawa. Nie mam uwag.

RADCA PRAWNY  
*Roginińska*  
mgr Magdalena Roginińska  
BD-1393

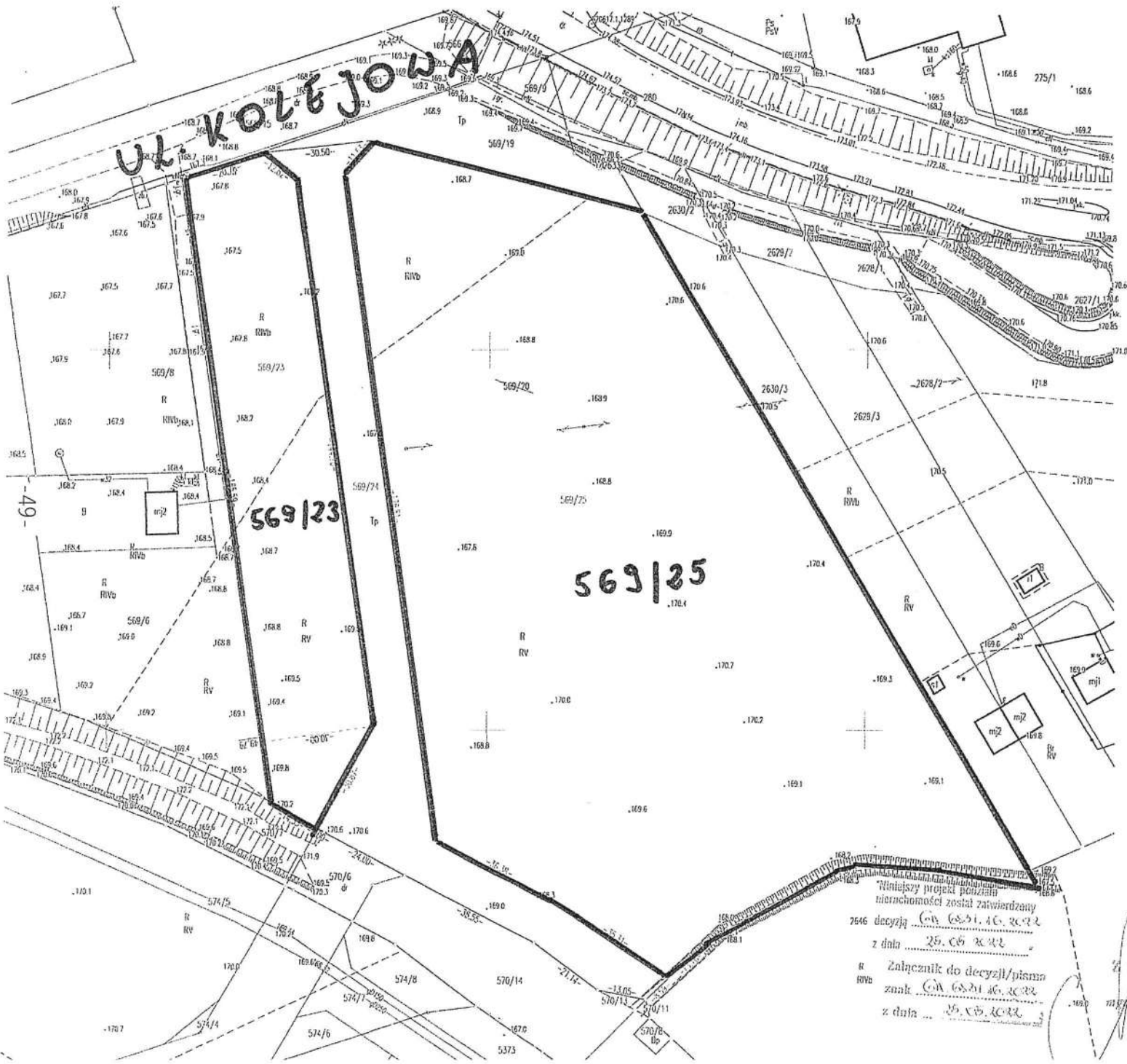

**MAPA Z PROJEKTEM PODZIAŁU NIERUCHOMOŚCI**  
skala 1:1000

woj. pomorskie, pow. chojnicki  
m. Chojnice 220201\_1.0001, dz. 569/20  
JR G3333, KW SL1C/00022613/4  
ukł. współrz. prost. płaskich: 2000/18,  
układ wysokości: PL-EVRF2007-NH,  
ark mapy 6.206.17.14.4

Własność: Gmina Miejska Chojnice  
ID.6640.1371.2022  
data wykonania mapy: 18.05.2022r.  
wykaz zmian dotyczących działki - załącznik do decyzji:

stan dotychczasowy		stan nowy	
569/20	RIVb 0,4985	RIVb 0,2323	
	RV 2,5787	RV 0,2658	
	3,0772	569/23	0,4981
		569/24	0,3558
		569/25	0,1861
			0,3558
			0,20372
			2,2233
ogółem: 3,0772		ogółem: 3,0772	



**KLAS-GEO**  
Usługi Geodezyjne  
i Gleboznawcza Klasyfikacja Gruntów  
*Joanna Czarnowska*  
ul. Kasztanowa 32, 89-606 Chojnicki  
tel. 728813563, biuro@klasgeo.pl  
NIP 5551284935, REGON 387596010

GEODETA UPRAWNIONY  
*Joanna Czarnowska*  
Upr. GGK 23035  
Chojnicki, dnia 18.05.2022r.

Niniejszy projekt podziału nieruchomości został zatwierdzony 2646 decyzją Gł. G.S.1.46.2022 z dnia 25.05.2022 z załącznikiem do decyzji/pisma znak Gł. G.S.1.46.2022 z dnia 25.05.2022

*Joanna Czarnowska*  
Dyrektor Wydziału

Starosta Chojnicki  
P.2262.2022.1554  
2022-05-24  
Katarzyna Knuth

**Podpis jest prawidłowy**  
Dokument podpisany przez Katarzynę Knuth: Starostwa Powiatowe w Chojnicach  
Data: 2022.05.24 13:26:39 CEST

-projekt-

**UCHWAŁA NR XXXIX/.../22  
RADY MIEJSKIEJ W CHOJNICACH**

z dnia 6 czerwca 2022 r.

**w sprawie nabycia nieruchomości.**

Na podstawie art. 18 ust. 2 pkt 9 lit. a ustawy z dnia 8 marca 1990 r. o samorządzie gminnym (t.j. Dz.U. z 2022 r. poz. 559, 583, 1005 i 1079) w związku z art. 24 ust. 5c ustawy z dnia 19 października 1991 r. o gospodarowaniu nieruchomościami rolnymi Skarbu Państwa (t.j. Dz.U. z 2022 r. poz. 514), uchwała się, co następuje:

§ 1. Wyraża się zgodę na nabycie nieruchomości, stanowiącej działki gruntu o numerach ewidencyjnych 383/1 o powierzchni 224 m<sup>2</sup>, 4263/9 o powierzchni 127 m<sup>2</sup> i 4263/10 o powierzchni 39 m<sup>2</sup>, położonej w rejonie ulicy Strzeleckiej w Chojnicach, zapisanej w księdze wieczystej SL1C/00001515/4.

§ 2. Wykonanie uchwały powierza się Burmistrzowi Miasta Chojnice.

§ 3. Uchwała wchodzi w życie z dniem podjęcia.

BURMISTRZ MIASTA  
CHOJNICE  
Stary Rynek 1  
89-600 Chojnice

Przewodniczący  
Rady Miejskiej

*Antoni Szlanga*

**UZASADNIENIE**

**Opis nieruchomości.** Nieruchomość stanowi działki o numerach ewidencyjnych 383/1, 4263/9 i 4263/10 należącą do Skarbu Państwa – Krajowego Ośrodka Wsparcia Rolnictwa.

Działki nr 383/1 i 4263/9 w miejscowym planie zagospodarowania przestrzennego terenu pod zabudowę mieszkaniową, usługi, produkcję i zieleń pomiędzy ulicami Strzelecką, Zieloną, Derdowskiego i Igielską w Chojnicach, uchwalonego uchwałą Rady Miejskiej w Chojnicach nr XXXVII/398/13 z dnia 28 października 2013 r. są przeznaczone na teren dróg publicznych dojazdowych (0.7 KDD), natomiast działka nr 4263/10 na teren ciągów pieszo-jezdnych (0.2 KY).

**Przedmiot uchwały.** Zgoda na nabycie nieruchomości. Na podstawie z art. 24 ust. 5c ustawy z dnia 19 października 1991 r. o gospodarowaniu nieruchomościami rolnymi Skarbu Państwa, nieruchomości wchodzące w skład Zasobu, zajęte pod drogi gminne, grunty faktycznie wykorzystywane jako drogi oraz grunty przeznaczone na te cele w miejscowym planie zagospodarowania przestrzennego, a w przypadku braku miejscowego planu – w studium uwarunkowań i kierunków zagospodarowania przestrzennego gminy Krajowy Ośrodek może w drodze umowy nieodpłatnie przekazać na własność jednostce samorządu terytorialnego.

**Przydatność nieruchomości dla Miasta Chojnice.** Nieruchomość jest potrzebna dla celów drogowych.

**Opinia prawna**

Projekt uchwały odpowiada przepisom prawa. Nie mam uwag.

RADCA PRAWNY  
*Rogalska*  
mgr Magdalena Rogalska  
BD-1393



Chojnice - System Informacji Przestrzennej  
skala 1 : 1000

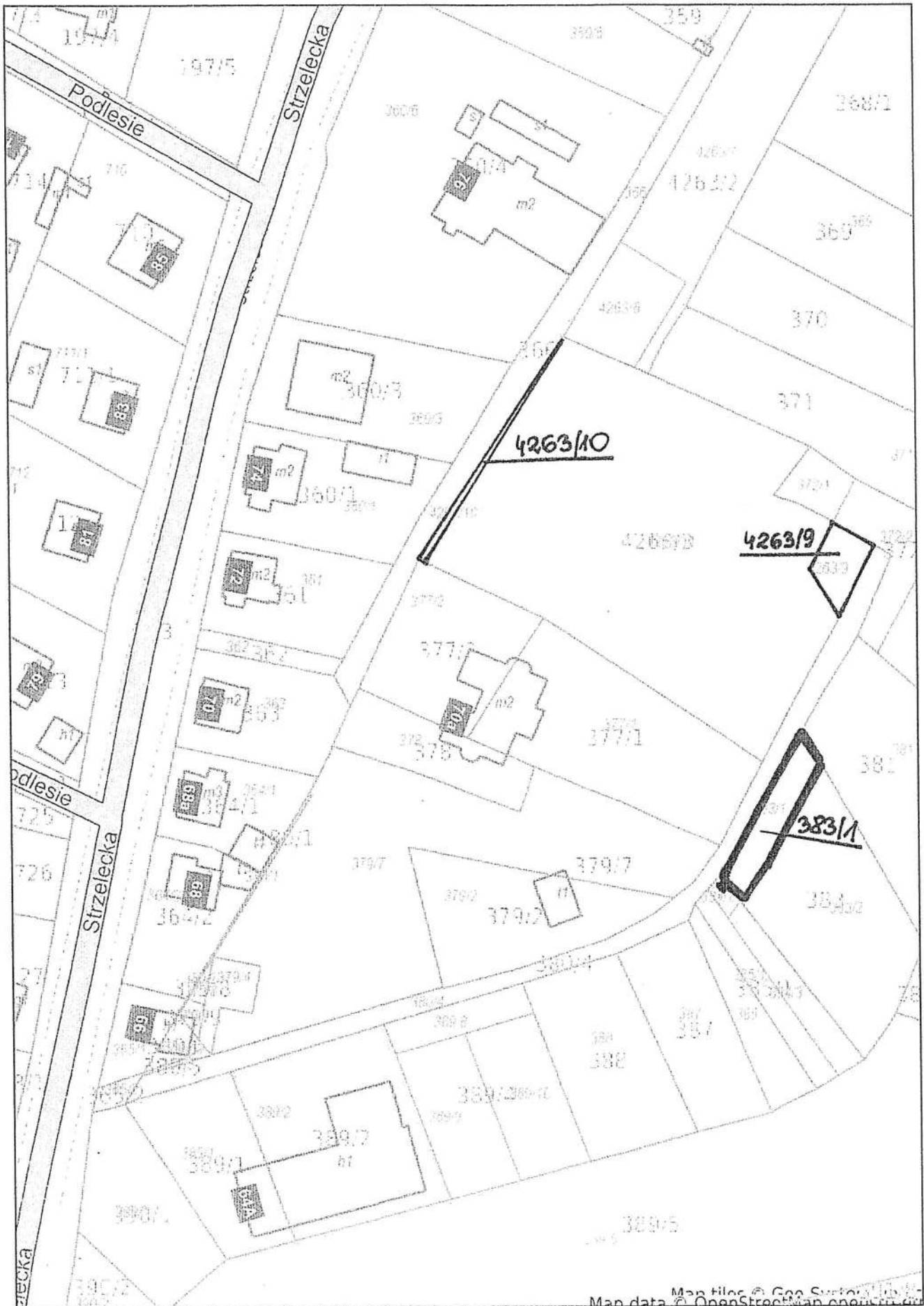

-projekt-

**UCHWAŁA NR XXXIX/.../22**  
**RADY MIEJSKIEJ W CHOJNICACH**  
z dnia 6 czerwca 2022 r.

**w sprawie rozpatrzenia petycji.**

Na podstawie art. 18b ust. 1 ustawy z 8 marca 1990 r. o samorządzie gminnym (t.j. Dz.U. z 2022 r. poz. 559, 583, 1005 i 1079) oraz art. 7 ust. 1 i art. 9 ust. 2 ustawy z 11 lipca 2014 r. o petycjach (t.j. Dz.U. z 2018r. poz. 870), uchwała się, co następuje:

§ 1. Pozostawia się bez rozpatrzenia złożoną w dniu 12 maja 2022r. petycję o uhonorowanie Romana Dmowskiego poprzez nadanie jego imieniem nazwy ronda u zbiegu ulic: Piłsudskiego, Świętopełka, Warszawskiej i Dworcowej, z przyczyn wskazanych w uzasadnieniu, stanowiącym załącznik do niniejszej uchwały.

§ 2. O sposobie rozpatrzenia petycji Przewodniczący Rady Miejskiej w Chojnicach zawiadomi wnoszącego.

§ 3. Uchwała wchodzi w życie z dniem podjęcia.

Przewodniczący  
Rady Miejskiej

*Antoni Szlanga*

### UZASADNIENIE

W dniu 12 maja 2022 r. do Urzędu Miejskiego w Chojnicach wpłynęła petycja od Klubu Konfederacji Chojnice reprezentowanego przez wnoszącego, w treści której wskazał, iż działa w imieniu mieszkańców miasta.

Skierowanie petycji przez wnoszącego ma na celu przyjęcie przez Radę Miejską uchwały w przedmiocie nadania nazwy rondu u zbiegu ulic: Piłsudskiego, Świętopełka, Warszawskiej i Dworcowej imieniem Romana Dmowskiego.

Petycja została przekazana do Komisji Skarg, Wniosków i Petycji, która na posiedzeniu w dniu 18.05.2022r. stwierdziła, iż nie spełnia ona wymogów formalnych i w związku z tym należy pozostawić ją bez rozpatrzenia.

Zasady składania i rozpatrywania petycji oraz sposób postępowania organów w sprawach dotyczących petycji zostały uregulowane w ustawie z dnia 11 lipca 2014 r. o petycjach (t.j. Dz.U. z 2018r. poz. 870). Z art. 4 wynika, iż petycję składa się w formie pisemnej albo za pomocą środków komunikacji elektronicznej i powinna ona zawierać:

- 1) oznaczenie podmiotu wnoszącego petycję; jeżeli podmiotem wnoszącym petycję jest grupa podmiotów, w petycji należy wskazać oznaczenie każdego z tych podmiotów oraz osobę reprezentującą podmiot wnoszący petycję;
- 2) wskazanie miejsca zamieszkania albo siedziby podmiotu wnoszącego petycję oraz adresu do korespondencji; jeżeli podmiotem wnoszącym petycję jest grupa podmiotów, w petycji należy wskazać miejsce zamieszkania lub siedzibę każdego z tych podmiotów;
- 3) oznaczenie adresata petycji;
- 4) wskazanie przedmiotu petycji.

Petycja składana za pomocą środków komunikacji elektronicznej może być opatrzona kwalifikowanym podpisem elektronicznym oraz powinna zawierać także adres poczty elektronicznej podmiotu wnoszącego petycję.

Dokonując oceny wymogów formalnych petycji należy przeanalizować art. 4 ustawy. Analizując pkt 1 wskazać należy, iż podmiotem wnoszącym petycję jest Klub Konfederacji Chojnice. Natomiast zgodnie z pkt 2 petycja powinna zawierać wskazanie miejsca siedziby podmiotu wnoszącego petycję oraz adresu do korespondencji. Wskazać należy, iż przedłożona petycja nie zawiera wskazania adresu siedziby podmiotu wnoszącego. Petycja została złożona w formie pisemnej i jest podpisana przez osobę reprezentującą podmiot wnoszący petycję, z uwagi na fakt, iż podmiotem wnoszącym petycję nie jest osoba fizyczna. W związku z powyższym, mając na uwadze treść art. 7 ust. 1 ustawy (jeżeli petycja nie spełnia wymogów, o których mowa w art. 4 ust. 2 pkt 1 lub pkt 2 pozostawia się ją bez rozpatrzenia), powyższą petycję należy pozostawić bez rozpatrzenia, gdyż nie zawiera wskazania adresu siedziby podmiotu wnoszącego.

Nadto na marginesie należy wskazać, iż rondo u zbiegu ulic: Piłsudskiego, Świętopełka, Warszawskiej i Dworcowej posiada nadaną nazwę, gdyż Rada Miejska w Chojnicach podjęła w tym przedmiocie Uchwałę Nr XXVII/299/12 w dniu 21 grudnia 2012 r., nadając temu rondu nazwę Marszałka Józefa Piłsudskiego. Jednocześnie należy zaznaczyć, iż zgodnie z regulacjami ustawy z dnia 24 lutego 2022r. o ochronie dziedzictwa narodowego związanego z nazwami obiektów przestrzeni publicznej oraz pomnikami (Dz.U. z 2022 r. poz. 857) ograniczona jest możliwość zmiany nazwy obiektu przestrzeni publicznej. Zgodnie z art. 4 pkt 1 ww. ustawy patron może być zmieniony jedynie w przypadku jednoczesnego ustanowienia tego patrona jako nazwy innego obiektu przestrzeni publicznej w celu zapewnienia godniejszej formy upamiętnienia. Powyższa ustawa posługując się pojęciem „Patrona” uznaje przez to nazwę obiektu przestrzeni publicznej odwołującą się do imienia, nazwiska, przydomku lub pseudonimu m.in.: Ojca Niepodległości w rozumieniu ustawy z dnia 7 kwietnia 2017 r. o Narodowych Obchodach Setnej Rocznicy Odzyskania Niepodległości Rzeczypospolitej Polskiej (Dz. U. z 2020 r. poz. 866), zgodnie z którą za Ojca Niepodległości uznano w szczególności

Józefa Piłsudskiego. Natomiast z treści art. 5 ust. 1 ustawy wprost wynika, iż uchwały dotyczące zmiany patrona podjęte przez organ jednostki samorządu terytorialnego, które są niezgodne z przepisem art. 4, są nieważne.

Przewodniczący  
Rady Miejskiej

*Antoni Szlanga*

Opinia prawna

Projekt uchwały odpowiada przepisom prawa. Nie mam uwag.

RADCA PRAWNY  
*Rogalska*  
mgr Magdalena Rogalska  
BD-1393