

Biuletyn nr 33/22
24 stycznia 2022r.

SPIS TREŚCI

1. Porządek obrad XXXIV sesji Rady Miejskiej w Chojnicach	1
2. Informacja o realizacji uchwał i wniosków podjętych na XXXIII sesji Rady Miejskiej w Chojnicach	2
3. Projekt uchwały w sprawie zmian w budżecie Gminy Miejskiej Chojnice na 2022 r.	3
4. Projekt uchwały w sprawie zmiany wieloletniej prognozy finansowej na lata 2022 – 2037	15
5. Projekt uchwały w sprawie nadania pośmiertnie tytułu Zasłużonego Obywatela Miasta Chojnice	32
6. Projekt uchwały w sprawie przyjęcia Gminnego Programu Wspierania Rodziny na lata 2022 - 2024	35
7. Projekt uchwały w sprawie ustalenia planu potrzeb w zakresie wykonywania prac społecznie użytecznych w Gminie Miejskiej Chojnice na rok 2022	46
8. Projekt uchwały w sprawie ustalenia opłat za świadczenia udzielane przez przedszkola publiczne i oddziały przedszkolne prowadzone przez Gminę Miejską Chojnice	49
9. Projekt uchwały w sprawie ustalenia wysokości opłat w Żłobku Miejskim w Chojnicach utworzonym przez Gminę Miejską Chojnice, warunków częściowego zwolnienia od ponoszenia opłat oraz ustalenia maksymalnej opłaty za wyżywienie	51
10. Projekt uchwały zmieniającej uchwałę w sprawie wyboru metody ustalenia opłaty za gospodarowanie odpadami komunalnymi i stawki tej opłaty	53
11. Projekt uchwały zmieniającej uchwałę w sprawie określenia wzoru deklaracji o wysokości opłaty za gospodarowanie odpadami komunalnymi składanej przez właścicieli nieruchomości	55
12. Projekt uchwały w sprawie nabycia nieruchomości	61
13. Projekt uchwały w sprawie nabycia nieruchomości	63
14. Projekt uchwały w sprawie nabycia nieruchomości	65
15. Projekt uchwały w sprawie zbycia nieruchomości	67
16. Projekt uchwały w sprawie zbycia nieruchomości	69
17. Projekt uchwały w sprawie darowizny nieruchomości	71
18. Projekt uchwały w sprawie odstąpienia od żądania zwrotu bonifikaty	73
19. Projekt uchwały w sprawie zatwierdzenia planu pracy Komisji Rewizyjnej Rady Miejskiej w Chojnicach na 2022 rok	75

Porządek obrad
XXXIV sesji Rady Miejskiej w Chojnicach
w dniu 24 stycznia 2022 r. godz. 10⁰⁰
zwołanej w zdalnym trybie obradowania

1. Otwarcie sesji:
 - a) stwierdzenie quorum,
 - b) wnioski do porządku obrad.
2. Przyjęcie protokołu XXXIII sesji Rady Miejskiej w Chojnicach.
3. Powołanie Sekretarza sesji i Komisji Wnioskowej.
4. Informacja Przewodniczącego Rady Miejskiej o działaniach podejmowanych w okresie międzysesyjnym.
5. Sprawozdanie Burmistrza Miasta z prac w okresie między sesjami.
6. Informacja o realizacji uchwał i wniosków podjętych na XXXIII sesji Rady Miejskiej w Chojnicach.
7. Przedłożenie przez Przewodniczących Komisji wniosków i opinii podjętych w okresie międzysesyjnym.
8. Ustosunkowanie się do wniosków Komisji.
9. Projekt uchwały w sprawie zmian w budżecie Gminy Miejskiej Chojnice na 2022 r.
10. Projekt uchwały w sprawie zmiany wieloletniej prognozy finansowej na lata 2022 – 2037.
11. Projekt uchwały w sprawie nadania pośmiertnie tytułu Zasłużonego Obywatela Miasta Chojnice.
12. Projekt uchwały w sprawie przyjęcia Gminnego Programu Wspierania Rodziny na lata 2022 - 2024.
13. Projekt uchwały w sprawie ustalenia planu potrzeb w zakresie wykonywania prac społecznie użytecznych w Gminie Miejskiej Chojnice na rok 2022.
14. Projekt uchwały w sprawie ustalenia opłat za świadczenia udzielane przez przedszkola publiczne i oddziały przedszkolne prowadzone przez Gminę Miejską Chojnice.
15. Projekt uchwały w sprawie ustalenia wysokości opłat w Żłobku Miejskim w Chojnicach utworzonym przez Gminę Miejską Chojnice, warunków częściowego zwolnienia od ponoszenia opłat oraz ustalenia maksymalnej opłaty za wyżywienie.
16. Projekt uchwały zmieniającej uchwałę w sprawie wyboru metody ustalenia opłaty za gospodarowanie odpadami komunalnymi i stawki tej opłaty.
17. Projekt uchwały zmieniającej uchwałę w sprawie określenia wzoru deklaracji o wysokości opłaty za gospodarowanie odpadami komunalnymi składanej przez właścicieli nieruchomości.
18. Projekt uchwały w sprawie nabycia nieruchomości.
19. Projekt uchwały w sprawie nabycia nieruchomości.
20. Projekt uchwały w sprawie nabycia nieruchomości.
21. Projekt uchwały w sprawie zbycia nieruchomości.
22. Projekt uchwały w sprawie zbycia nieruchomości.
23. Projekt uchwały w sprawie darowizny nieruchomości.
24. Projekt uchwały w sprawie odstąpienia od żądania zwrotu bonifikaty.
25. Projekt uchwały w sprawie zatwierdzenia planu pracy Komisji Rewizyjnej Rady Miejskiej w Chojnicach na 2022 rok.
26. Wnioski i oświadczenia radnych oraz odpowiedzi na wnioski.
27. Informacje o złożonych interpelacjach i zapytaniach oraz udzielonych odpowiedziach.
28. Wolne wnioski i oświadczenia klubowe.
29. Zakończenie XXXIV sesji Rady Miejskiej w Chojnicach.

INFORMACJA

o realizacji uchwał i wniosków podjętych na XXXIII sesji Rady Miejskiej w Chojnicach odbytej w dniu 27 grudnia 2021 r.

Podczas XXXIII sesji podjęto 15 uchwał, tj.:

1. **Uchwała Nr XXXIII/454/21** w/s zmian w budżecie Gminy Miejskiej Chojnice na 2021 r. – *dokonano stosownych zmian po stronie dochodów, wydatków i wydatków majątkowych budżetu na rok 2021.*
2. **Uchwała Nr XXXIII/455/21** w/s zmiany wieloletniej prognozy finansowej na lata 2021 – 2037 – *dokonano stosownych zmian po stronie dochodów i wydatków zgodnie ze zmianami uchwały budżetowej na 2021 rok.*
3. **Uchwała Nr XXXIII/456/21** w/s przyjęcia wieloletniej prognozy finansowej na lata 2022 – 2037 – *wieloletnią prognozę finansową przyjęto do realizacji.*
4. **Uchwała Nr XXXIII/457/21** w/s uchwalenia budżetu Gminy Miejskiej Chojnice na 2022 r. – *uchwałę przesłano do Redakcji Dziennika Urzędowego Województwa Pomorskiego celem publikacji.*
5. **Uchwała Nr XXXIII/458/21** w/s zaciągnięcia kredytu bankowego na finansowanie deficytu budżetowego oraz na spłatę wcześniej zaciągniętych pożyczek i kredytów – *procedura związana z zaciągnięciem zobowiązania kredytowego zostanie wszczęta w lutym - marcu 2022 r., po sporządzeniu sprawozdań za 2021 rok, które są podstawą do analizy i oceny sytuacji majątkowej Gminy Miejskiej Chojnice.*
6. **Uchwała Nr XXXIII/459/21** w/s udzielenia pomocy finansowej na rzecz Województwa Pomorskiego – *w planie wydatków budżetu Gminy Miejskiej Chojnice na 2022 rok zabezpieczono kwotę 170.070 zł na udzielenie dotacji na rzecz Województwa Pomorskiego. Dotacja zostanie przekazana na podstawie umowy przygotowanej przez Urząd Wojewódzki.*
7. **Uchwała Nr XXXIII/460/21** w/s uchwalenia Miejskiego Programu Profilaktyki i Rozwiązywania Problemów Alkoholowych i Przeciwdziałania Narkomanii na 2022 r. – *uchwałę przekazano do Ośrodka Profilaktyki Rodzinnej celem realizacji w 2022 roku.*
8. **Uchwała Nr XXXIII/461/21** w/s ogłoszenia roku 2022 w Chojnicach „Rokiem Johanna Daniela Titiusa” w 250-lecie ogłoszenia Reguły Titiusa – Bodego – *uchwała będzie realizowana przez cały 2022 rok.*
9. **Uchwała Nr XXXIII/462/21** w/s nadania tytułu Zasłużonego Obywatela Miasta Chojnice – *tytuł Zasłużonego Obywatela Miasta Chojnice nadany został Panu Janowi Klepinowi.*
10. **Uchwała Nr XXXIII/463/21** zmieniająca uchwałę w sprawie określenia zasad obciążania nieruchomości gruntowych stanowiących własność lub będących w użytkowaniu wieczystym Gminy Miejskiej Chojnice – *stosownej zmiany dokonano.*
11. **Uchwała Nr XXXIII/464/21** w/s nabycia nieruchomości – *uchwała w trakcie realizacji przez Wydział Gospodarowania Nieruchomościami.*
12. **Uchwała Nr XXXIII/465/21** w/s nabycia nieruchomości – *uchwała w trakcie realizacji przez Wydział Gospodarowania Nieruchomościami.*
13. **Uchwała Nr XXXIII/466/21** w/s nabycia nieruchomości – *uchwała w trakcie realizacji przez Wydział Gospodarowania Nieruchomościami.*
14. **Uchwała Nr XXXIII/467/21** w/s trybu zgłaszania przez Młodzieżową Radę Miejską w Chojnicach wniosku o podjęcie inicjatywy uchwałodawczej – *uchwałę przesłano do Redakcji Dziennika Urzędowego Województwa Pomorskiego celem publikacji.*
15. **Uchwała Nr XXXIII/468/21** zmieniająca Uchwałę Nr IX/117/07 Rady Miejskiej w Chojnicach z dnia 28 czerwca 2007r. w sprawie diet za udział w pracach Rady Miejskiej i jej organów – *stosownej zmiany dokonano.*

Podczas XXXIII sesji Rady Miejskiej w Chojnicach nie podjęto żadnych wniosków.

Chojnice, dnia 13 stycznia 2022 r.

-2-

Dyrektor Generalny
Sekretarz Miasta

mgr Robert Wajlonis

UCHWAŁA NR XXXIV/.../22
RADY MIEJSKIEJ W CHOJNICACH
z dnia 24 stycznia 2022 r.

w sprawie zmian w **budżecie** Gminy Miejskiej Chojnice na **2022 r.**

Na podstawie art. 18 ust. 2 pkt 4 ustawy z dnia 8 marca 1990 r. o samorządzie gminnym (t.j. Dz. U. z 2021 r. poz. 1372 i 1834) oraz art. 211, art. 212, art. 214, art. 215, art. 217, art. 235, art. 236, art. 237, art. 239 ustawy z dnia 27 sierpnia 2009 r. o finansach publicznych (t.j. Dz. U. z 2021 r. poz. 305, 1236, 1535, 1773, 1927, 1981 i 2270) uchwała się, co następuje:

§1. 1. Ustala się **dochody** w łącznej kwocie **206.913.807,00 zł**, z tego:

- 1) bieżące w kwocie 175.844.035,00 zł
- 2) majątkowe w kwocie 31.069.772,00 zł, zgodnie z załączoną do niniejszej uchwały tabelą nr 1.

2. Ustala się **wydatki** w łącznej kwocie **239.218.223,00 zł**, z tego:

- 1) bieżące w kwocie 175.779.331,00 zł
- 2) majątkowe w kwocie 63.438.892,00 zł, zgodnie z załączoną do niniejszej uchwały tabelą nr 2 i 2a.

3. Ustala się **wydatki majątkowe** na **2022 r.** w wysokości **63.438.892,00 zł** zgodnie z załącznikiem nr 1.

§ 2. Ustala się **dotacje** udzielone z budżetu podmiotom należącym i nienależącym do sektora finansów publicznych w wysokości **25.107.196,00 zł**, w tym:

- 1) Dotacje podmiotowe w kwocie **19.765.450,00 zł**,
- 2) Dotacje celowe w kwocie **5.341.746,00 zł**, zgodnie z załącznikami 2 i 3.

§ 3. Wykonanie uchwały zleca się Burmistrzowi Miasta Chojnice.

§ 4. Uchwała wchodzi w życie z dniem podjęcia.

BURMISTRZ MIASTA
CHOJNICE
Stary Rynek 1
89-600 Chojnice

Przewodniczący
Rady Miejskiej

Antoni Szlanga

Opinia prawna

Projekt uchwały odpowiada przepisom prawa. Nie wnoszę uwag.

RADCA PRAWNY
Roginińska
mgr Magdalena Rogińska
BD-1393

Zmiana planu dochodów budżetu na rok 2022

Tabela 1

do Uchwały Nr XXXIV/.../22 Rady Miejskiej w Chojnicach z dnia 24 stycznia 2022 r.

Dział	Rozdział	Paragraf	Treść	Przed zmianą	Zmiana	Po zmianie
921			Kultura i ochrona dziedzictwa narodowego	60 000,00	62 906,00	122 906,00
	92195		Pozostała działalność	0,00	62 906,00	62 906,00
		2057	Dotacja celowa w ramach programów finansowanych z udziałem środków europejskich oraz środków, o których mowa w art. 5 ust. 3 pkt 5 lit. a i b ustawy, lub płatności w ramach budżetu środków europejskich, realizowanych przez jednostki samorządu terytorialnego	0,00	54 476,00	54 476,00
		2059	Dotacja celowa w ramach programów finansowanych z udziałem środków europejskich oraz środków, o których mowa w art. 5 ust. 3 pkt 5 lit. a i b ustawy, lub płatności w ramach budżetu środków europejskich, realizowanych przez jednostki samorządu terytorialnego	0,00	8 430,00	8 430,00
Razem:				206 850 901,00	62 906,00	206 913 807,00

Zmiana planu wydatków budżetu na 2022 r.

Tabela 2

do Uchwały Nr XXXIV/.../22 Rady Miejskiej w Chojnicach z dnia 24 stycznia 2022 r.

Dział	Rozdział	Paragraf	Treść	Przed zmianą	Zmiana	Po zmianie
700			Gospodarka mieszkaniowa	25 979 588,00	150 000,00	26 129 588,00
	70005		Gospodarka gruntami i nieruchomościami	19 082 699,00	150 000,00	19 232 699,00
		6050	Wydatki inwestycyjne jednostek budżetowych	0,00	150 000,00	150 000,00
750			Administracja publiczna	16 032 231,00	894,00	16 033 125,00
	75023		Urzędy gmin (miast i miast na prawach powiatu)	14 247 200,00	894,00	14 248 094,00
		4110	Składki na ubezpieczenia społeczne	1 600 000,00	894,00	1 600 894,00
853			Pozostałe zadania w zakresie polityki społecznej	1 000 655,00	-75 000,00	925 655,00
	85395		Pozostała działalność	1 000 655,00	-75 000,00	925 655,00
		2367	Dotacja celowa z budżetu jednostki samorządu terytorialnego, udzielone w trybie art. 221 ustawy, na finansowanie lub dofinansowanie zadań zleconych do realizacji organizacjom prowadzącym działalność pożytku publicznego	150 000,00	-75 000,00	75 000,00
855			Rodzina	43 866 000,00	36 900,00	43 902 900,00
	85516		System opieki nad dziećmi w wieku do lat 3	5 814 640,00	36 900,00	5 851 540,00
		6050	Wydatki inwestycyjne jednostek budżetowych	4 196 822,00	36 900,00	4 233 722,00
900			Gospodarka komunalna i ochrona środowiska	23 841 402,00	-300 000,00	23 541 402,00
	90001		Gospodarka ściekowa i ochrona wód	7 943 303,00	-300 000,00	7 643 303,00
		6059	Wydatki inwestycyjne jednostek budżetowych	2 239 006,00	-300 000,00	1 939 006,00
921			Kultura i ochrona dziedzictwa narodowego	5 424 000,00	100 112,00	5 524 112,00
	92195		Pozostała działalność	0,00	100 112,00	100 112,00
		2807	Dotacja celowa z budżetu dla pozostałych jednostek zaliczanych do sektora finansów publicznych	0,00	54 476,00	54 476,00
		2809	Dotacja celowa z budżetu dla pozostałych jednostek zaliczanych do sektora finansów publicznych	0,00	45 636,00	45 636,00
926			Kultura fizyczna	6 391 500,00	150 000,00	6 541 500,00
	92601		Obiekty sportowe	4 708 500,00	150 000,00	4 858 500,00
		6050	Wydatki inwestycyjne jednostek budżetowych	2 455 000,00	150 000,00	2 605 000,00
Razem:				239 155 317,00	62 906,00	239 218 223,00

Dział	Rozdział	§ / grupa	Nazwa	Plan	Z tego:													
					Wydatki bieżące	z tego:		dotacje na zadania bieżące	świadczenia na rzecz osób fizycznych;	wydatki na programy finansowane z udziałem środków, o których mowa w art. 5 ust. 1 pkt 2 i 3	wypłaty z tytułu poręczeń i gwarancji	obsługa długu	Wydatki majątkowe	inwestycje i zakupy inwestycyjne	z tego:			
						wynagrodzenia i składki od nich naliczane	wydatki związane z realizacją ich statutowych zadań;								na programy finansowane z udziałem środków, o których mowa w art. 5 ust. 1 pkt 2 i 3.	zakup i objęcie akcji i udziałów	Wniesienie wkładów do spółek prawa handlowego	
1	2	3	4	5	6	7	8	9	10	11	12	13	14	15	16	17	18	19
	92195		Pozostała działalność		0,00	0,00	0,00	0,00	0,00	0,00	0,00	0,00	0,00	0,00	0,00	0,00	0,00	0,00
			przed zmianą	0,00	0,00	0,00	0,00	0,00	0,00	0,00	0,00	0,00	0,00	0,00	0,00	0,00	0,00	0,00
			zmniejszenie	0,00	0,00	0,00	0,00	0,00	0,00	0,00	0,00	0,00	0,00	0,00	0,00	0,00	0,00	0,00
			zwiększenie	100 112,00	100 112,00	0,00	0,00	0,00	0,00	0,00	100 112,00	0,00	0,00	0,00	0,00	0,00	0,00	0,00
			po zmianach	100 112,00	100 112,00	0,00	0,00	0,00	0,00	0,00	100 112,00	0,00	0,00	0,00	0,00	0,00	0,00	0,00
	926		Kultura fizyczna		6 391 500,00	3 936 500,00	2 293 500,00	0,00	2 293 500,00	508 000,00	1 135 000,00	0,00	0,00	0,00	2 455 000,00	2 455 000,00	0,00	0,00
			przed zmianą	6 391 500,00	3 936 500,00	2 293 500,00	0,00	2 293 500,00	508 000,00	1 135 000,00	0,00	0,00	0,00	0,00	2 455 000,00	2 455 000,00	0,00	0,00
			zmniejszenie	0,00	0,00	0,00	0,00	0,00	0,00	0,00	0,00	0,00	0,00	0,00	0,00	0,00	0,00	0,00
			zwiększenie	150 000,00	0,00	0,00	0,00	0,00	0,00	0,00	0,00	0,00	0,00	150 000,00	150 000,00	0,00	0,00	0,00
			po zmianach	6 541 500,00	3 936 500,00	2 293 500,00	0,00	2 293 500,00	508 000,00	1 135 000,00	0,00	0,00	0,00	2 605 000,00	2 605 000,00	0,00	0,00	0,00
	92601		Obiekty sportowe		4 708 500,00	2 253 500,00	2 253 500,00	0,00	2 253 500,00	0,00	0,00	0,00	0,00	0,00	2 455 000,00	2 455 000,00	0,00	0,00
			przed zmianą	4 708 500,00	2 253 500,00	2 253 500,00	0,00	2 253 500,00	0,00	0,00	0,00	0,00	0,00	0,00	2 455 000,00	2 455 000,00	0,00	0,00
			zmniejszenie	0,00	0,00	0,00	0,00	0,00	0,00	0,00	0,00	0,00	0,00	0,00	0,00	0,00	0,00	0,00
			zwiększenie	150 000,00	0,00	0,00	0,00	0,00	0,00	0,00	0,00	0,00	0,00	0,00	0,00	0,00	0,00	0,00
			po zmianach	4 858 500,00	2 253 500,00	2 253 500,00	0,00	2 253 500,00	0,00	0,00	0,00	0,00	0,00	2 605 000,00	2 605 000,00	0,00	0,00	0,00
Wydatki razem:					239 155 317,00	175 753 325,00	106 988 335,00	64 559 698,00	42 428 637,00	24 207 084,00	40 444 620,00	1 003 039,00	510 247,00	2 600 000,00	63 401 992,00	56 883 103,00	24 068 252,00	6 518 889,00
			przed zmianą	239 155 317,00	175 753 325,00	106 988 335,00	64 559 698,00	42 428 637,00	24 207 084,00	40 444 620,00	1 003 039,00	510 247,00	2 600 000,00	63 401 992,00	56 883 103,00	24 068 252,00	6 518 889,00	0,00
			zmniejszenie	-375 000,00	-75 000,00	0,00	0,00	0,00	0,00	0,00	-75 000,00	0,00	0,00	-300 000,00	-300 000,00	-300 000,00	0,00	0,00
			zwiększenie	437 906,00	101 006,00	894,00	894,00	0,00	0,00	0,00	100 112,00	0,00	0,00	336 900,00	336 900,00	0,00	0,00	0,00
			po zmianach	239 218 223,00	175 779 331,00	106 989 229,00	64 560 592,00	42 428 637,00	24 207 084,00	40 444 620,00	1 028 151,00	510 247,00	2 600 000,00	63 438 892,00	56 920 003,00	23 768 252,00	6 518 889,00	0,00

Załącznik nr 1
do Uchwały Nr XXXIV.../22 Rady Miejskiej
w Chojnicach z 24 stycznia 2022 r.

Zadania inwestycyjne planowane do realizacji w 2022 r.

Lp.	Dział	Rozdział	§	Nazwa zadania inwestycyjnego	Łączne koszty finansowe	Nakłady poniesione w latach ubiegłych	Planowane wydatki						Jednostka organizacyjna realizująca program lub koordynująca wykonanie programu
							rok budżetowy 2022 (9+10+11+12)	z tego źródła finansowania				środków wymienionych w art. 5 ust. 1 pkt. 2 i 3 u.f.p.	
								dochody własne jst	kredyty i pożyczki		środków pochodzących z innych źródeł		
1	2	3	4	5	6	7	8	9	10		11	12	13
1	600	60004	6010	Wniesienie udziałów do spółki Innobaltica sp. z o.o.	751 000	233 000	263 000	263 000			0	0	UM
2	600	60013	6300	Pomoc finansowa dla Województwa Pomorskiego na opracowanie dokumentacji projektowej "Przebudowa i rozbudowa drogi wojewódzkiej nr 212 na odcinku Leśniczówka - Charzykowy"	180 810	10 740	170 070	170 070			0	0	UM
3	600	60016	6050	Przebudowa ul. Gdańskiej w Chojnicach - od ul. Tucholskiej do wiaduktów nad linią kolejową	10 559 959	4 587 086,00	4 000 000	2 000 000		FDS	2 000 000		UM
4	600	60016	6050	Projekt łącznicy drogowej od skrzyżowania ul. Rzepakowej z ul. Kościarską do ul. Gdańskiej	350 000		350 000	350 000					UM
5	600	60016	6050	Projekt łącznicy drogowej od zbiegu ulic: Igielskiej, Derdowskiego, Ceynowy do ulicy Strzeleckiej	351 000		351 000	351 000					UM
6	600	60016	6050	Prace projektowe i rozbudowa Drogi do Igieł -ul. Igielskiej i Igiły w Chojnicach	16 347 644	307 644,00	16 040 000	3 600 000		GCH RFIL	2 700 000 9 740 000		UM

7	600	60016	6050	Projekt przebudowy ul. Kardynała Stefana Wyszyńskiego w Chojnicach	150 000	105 000,00	45 000	45 000					UM
8	600	60016	6050	Projekt ul. Działkowej	50 000		50 000	50 000					UM
9	600	60016	6050	Dokumentacja techniczna przebudowy ul. Obrońców Chojnic wraz ze skrzyżowaniem z ul. Gdańską	150 000	105 000,00	45 000	45 000					UM
10	600	60016	6050	Budowa dróg na Osiedlu Pawiówko - etap I Przytorowa, Willowa	200 000	100 000,00	100 000	100 000					UM
11	600	60016	6050	Budowa ul. Rybackiej w Chojnicach wraz z budową kanalizacji deszczowej	1 205 115	285 454,95	919 660	919 660					UM
12	600	60016	6050	Budowa chodnika przy ul. Jana Pawła II	90 000		90 000	90 000					UM
13	700	70005	6050	Przebudowa budynku Ośrodka Profilaktyki Rodzinnej w Chojnicach	150 000		150 000	150 000					UM
			6059	Utworzenie transportowego węzła integrującego wraz ze ścieżkami pieszo-rowerowymi w Chojnicach	27 908 261	10 870 764,57	10 037 496	6 862 496		GCH	3 175 000		
14	700	70005	6057		26 701 464	19 324 010,54	7 377 453					7 377 453	UM
15	700	70005	6060	Zakup nieruchomości	1 000 000		1 000 000	1 000 000					UM
16	700	70021	6010	Wniesienie udziałów do spółki TBS na budowę budynku mieszkalnego	6 255 889		6 255 889	6 255 889					UM
17	750	75023	6060	Zakup sprzętu komputerowego	100 000		100 000	100 000					UM
18	754	75404	6170	Dofinansowanie zakupu sprzętu transportowego z wideorejestratorem na potrzeby Komendy Powiatowej Policji w Chojnicach	60 000		60 000	60 000					UM

19	754	75416	6050	Rozbudowa monitoringu miejskiego	15 000		15 000	15 000						UM
20	801	80101	6060	Laboratoria przyszłości SP1	210 900	136 000,00	74 900	74 900						SP1
21	801	80101	6060	Laboratoria przyszłości ZS3	192 900	136 000,00	56 900	56 900						ZSP3
22	801	80101	6060	Laboratoria przyszłości SP5	198 300	136 000,00	62 300	62 300						SP5
23	801	80101	6060	Laboratoria przyszłości SP7	229 200	149 000,00	80 200	80 200						SP7
24	801	80101	6060	Laboratoria przyszłości SP8	207 900	136 000,00	71 900	71 900						SP8
25	855	85516	6050	Budowa żłobka miejskiego w Chojnicach	8 529 244	98 700,00	4 233 722	666 900		PIS	3 566 822			UM
26	900	90001	6059	Poprawa gospodarki wodami opadowymi i roztopowymi na terenie MOF Chojnice-Człuchów	34 736 450	32 797 443,53	1 939 006	1 939 006		RFIL	0			UM
			6057		48 093 587	43 679 290,31	4 414 297				4 414 297			
27	900	90001	6059	Poprawa gospodarki wodami opadowymi i roztopowymi na terenie MOF Chojnice-Człuchów - etap II	0		0	0						UM
28	900	90001	6050	Przebudowa kanału deszczowego ul. Żwirki i Wigury na odcinku od ul. Drzymały do ul. Subisława	450 000		450 000	450 000						UM
29	900	90001	6050	Budowa przepompowni i instalacji odprowadzającej wody deszczowe przy kompleksie garaży przy ul. Młodzieżowej	400 000	100 000,00	300 000	300 000						UM
30	900	90005	6230	Miejski Program Likwidacji Węglowych Źródeł Ciepła	200 000		200 000	200 000						UM
31	900	90015	6050	Budowa oświetlenia ul. Gdańska	50 000		50 000	50 000						UM
32	900	90015	6050	Budowa oświetlenia ul. Łużyckiej	160 000		160 000	160 000						UM
33	900	90015	6050	Budowa oświetlenia ul. Borówkowa	160 000		160 000	160 000						UM
34	900	90026	6230	Dotacja celowa na usuwanie pokryć dachowych zawierających azbest	25 000		25 000	25 000						UM

35	900	90095	6050	Zagospodarowanie i adaptacja Fosy Miejskiej wraz z murami obronnymi	300 000		300 000	300 000					UM
36	900	90095	6050	Rewitalizacja historycznego otoczenia przy ul. Wysokiej 3	170 000		170 000	170 000					UM
37	900	90095	6060	Zakup i montaż fontanny	30 000		30 000	30 000					UM
38	900	90095	6050	Budowa placów zabaw	136 099		136 099	136 099					UM
39	921	92109	6220	Dotacja celowa dla Chojnickiego Centrum Kultury na zakup wyposażenia nagłośnieniowego i oświetleniowego do obsługi wydarzeń	500 000		500 000	500 000					UM
40	926	92601	6050	Budowa instalacji zasilania systemu podgrzewania murawy na stadionie przy ul. Mickiewicza	150 000		150 000	150 000					UM
41	926	92601	6050	Modernizacja boiska piłkarskiego BNN Modrak w Chojnicach	1 469 500	14 500,00	1 455 000	482 000		FRKF	973 000		UM
42	926	92601	6050	Budowa boiska rekreacyjnego na terenie BNN Modrak	1 003 500	3 500,00	1 000 000	1 000 000					UM
Ogółem					190 178 720,90	113 315 133,90	63 438 892,00	29 492 320,00	0,00	0,00	22 154 822,00	11 791 750,00	

FDS - Fundusz Dróg Samorządowych

RFIL - Rządowy Fundusz Inwestycji Lokalnych

 Planowane wydatki ze środków z Unii Europejskiej

B.P. - środki z budżetu państwa

GCH - Gmina Chojnice

PCh - Powiat Chojnice

*Załącznik nr 2 do Uchwały Nr XXXIV.../22 Rady
Miejskiej w Chojnicach z dnia 24 stycznia 2022 r.*

Dotacje podmiotowe w 2022 r.

w złotych

Lp.	Dział	Rozdział	§	Nazwa instytucji	Kwota dotacji
1	2	3	4	5	6
Jednostki nie należące do sektora finansów publicznych					15 290 450,00
1	801	80101	2590	Katolicka Szkoła Podstawowa im. Piotra Dunina	2 764 400,00
2	801	80104	2540	Przedszkole Niepubliczne o profilu artystyczno - sportowym "Bajka" Małgorzata Sząszor	1 577 680,00
3	801	80104	2540	Przedszkole Niepubliczne "Promyczek" Mirosława Wardacka	646 720,00
4	801	80104	2540	Przedszkole Niepubliczne "Jarzębinka" Mirosława Przybylak	1 122 330,00
5	801	80104	2540	Przedszkole Niepubliczne "Wesołe Przedszkolaki" Elżbieta Stanke	860 220,00
6	801	80104	2540	Przedszkole Niepubliczne z grupą żłobkową "Misiowa Akademia" Iwona Szmaglińska	927 600,00
7	801	80104	2540	Niepubliczne Przedszkole Integracyjne "MUZYKALNI" M. Paterek	1 196 220,00
8	801	80104	2540	Przedszkole Niepubliczne TEDDY D. Strojka	219 580,00
9	801	80104	2540	Niepubliczne Przedszkole SMYK M. Paterek	292 900,00
10	801	80104	2540	Przedszkole Niepubliczne H. Krauze	309 830,00
11	801	80104	2540	Niepubliczne Przedszkole Tęczowe Misie M. Fierek	431 400,00
12	801	80104	2540	Niepubliczne Przedszkole "Baśniowa Kraina" Beata Meyer	397 550,00
13	801	80104	2540	Niepubliczne Przedszkole Językowe "PARROT" Makowski	497 670,00
14	801	80104	2540	Niepubliczne Przedszkole Integracyjne Akademia Pana Kleksa Yester Karwat	85 000,00
15	801	80104	2540	Niepubliczne Przedszkole Integracyjno-Terapeutyczne Wiadrko, Twardysz (od II 2022)	35 000,00
16	801	80104	2590	Katolickie Przedszkole	1 143 660,00
17	801	80149	2540	Przedszkole Niepubliczne o profilu artystyczno - sportowym "Bajka" Małgorzata Sząszor	515 000,00
18	801	80149	2540	Przedszkole Niepubliczne "Jarzębinka" Mirosława Przybylak	183 000,00
19	801	80149	2540	Przedszkole Niepubliczne "Wesołe Przedszkolaki" Elżbieta Stanke	219 000,00
20	801	80149	2540	Przedszkole Niepubliczne z grupą żłobkową "Misiowa Akademia" Iwona Szmaglińska	90 000,00
21	801	80149	2540	Niepubliczne Przedszkole Integracyjne "Skrzaty" M. Paterek	983 070,00
22	801	80149	2540	Przedszkole Niepubliczne H. Krauze	181 000,00
23	801	80104	2540	Niepubliczne Przedszkole Integracyjne Akademia Pana Kleksa Yester Karwat	50 000,00
24	801	80149	2540	Niepubliczne Przedszkole Integracyjno-Terapeutyczne Wiadrko, Twardysz (od II 2022)	400 000,00
25	801	80149	2590	Katolickie Przedszkole	71 220,00
26	801	80150	2590	Katolicka Szkoła Podstawowa im. Piotra Dunina	90 400,00
Jednostki należące do sektora finansów publicznych					4 475 000,00
1	921	92109	2480	Chojnickie Centrum Kultury	2 315 000,00
2	921	92116	2480	Miejska Biblioteka Publiczna	2 160 000,00
Ogółem					19 765 450,00

Załącznik nr 3
do Uchwały Nr XXXIV/.../22 Rady Miejskiej
w Chojnicach z dnia 24 stycznia 2022 r.

Dotacje celowe na zadania własne gminy realizowane przez podmioty należące i nienależące do sektora finansów publicznych w 2022 r.

						w złotych
Lp.	Dział	Rozdział	§	Nazwa zadania	Kwota dotacji	
1	2	3	4	5	6	
Jednostki nie należące do sektora finansów publicznych					4 841 746,00	
1	750	75075	2360	Promocja samorządu terytorialnego	2 500,00	
2	754	75412	2820	Dotacja dla Ochotniczej Straży Pożarnej w Chojnicach	100 000,00	
3	851	85149	2360	Programy polityki zdrowotnej	2 000,00	
4	851	85149	2780	Program wsparcia prokreacji dla mieszkańców miasta Chojnice	200 000,00	
5	851	85154	2360	Program przeciwdziałania uzależnieniom i patologiom społecznym	20 000,00	
6	852	85228	2360	Świadczenie usług opiekuńczych	1 872 720,00	
7	852	85230	2360	Dotacja - posiłki dla potrzebujących	446 614,00	
8	853	85395	2367	Świadczenie usługi w zakresie realizacji zadania "Stop wykluczeniu - start na pracę"	75 000,00	
9	854	85412	2360	Wypoczynek letni dzieci i młodzieży	5 000,00	
10	855	85516	2830	Centrum Edukacyjne - Katarzyna Stosik	82 800,00	
11	855	85516	2830	Niepubliczny Żłobek Smyk" M. Paterek (os. fizyczna)	108 000,00	
12	855	85516	2830	Żłobek "123" J. Orłowska-Szczepańska i Klub Dziecięcy	126 000,00	
13	855	85516	2830	Żłobek Akademia Pana Kleksa Yester Karwat	54 000,00	
14	900	90005	6230	Dotacje na wymianę kotłów węglowych na ogrzewanie ekologiczne	200 000,00	
15	900	90013	2360	Prowadzenie schroniska dla bezdomnych zwierząt	600 000,00	
16	900	90019	2360	Ochrona środowiska na promocję	3 000,00	
17	900	90026	6230	Dotacje na usuwanie azbestu	25 000,00	
18	921	92105	2360	Realizacja imprez i konkursów w zakresie upowszechniania kultury	111 000,00	
19	921	92120	2720	Dotacje na ochronę zabytków	200 000,00	
20	921	92195	2807	Dotacja dla CHCK - drobne inicjatywy rewitalizacyjne	54 476,00	
21	921	92195	2809	Dotacja dla CHCK - drobne inicjatywy rewitalizacyjne	45 636,00	
22	926	92605	2360	Realizacja imprez i konkursów w zakresie upowszechniania kultury fizycznej	508 000,00	
Jednostki należące do sektora finansów publicznych					500 000,00	
1	921	92109	6220	Dotacja dla CHCK na zakup wyposażenia nagłośnieniowego i oświetleniowego do obsługi wydarzeń	500 000,00	
Ogółem					5 341 746,00	

Uzasadnienie

Zmiana uchwały XXXIII/457/21 Rady Miejskiej w Chojnicach z dnia 27 grudnia 2021 r. w sprawie uchwalenia budżetu Gminy Miejskiej Chojnice na 2022 r. wynika z następujących przyczyn:

- | | | |
|----|---|---------------|
| 1. | W ramach programu realizowanego z udziałem środków unijnych „Stop wykluczeniu – start na pracę” zmniejsza się planowaną dotację o kwotę oraz: | 75.000,00 zł |
| | 1) Zwiększa się nakłady zadania pn. „Budowa żłobka miejskiego w Chojnicach”
o kwotę niezbędną na modyfikację projektu żłobka | 36.900,00 zł |
| | 2) W związku z wydłużeniem realizacji projektu „Rewitalizacja Dzielnicy Dworcowej w Chojnicach”, do planu dochodów i wydatków wprowadza się „Drobne inicjatywy rewitalizacyjne” realizowane w formie dotacji dla Chojnickiego Centrum Kultury | |
| | a) Dochody i wydatki realizowane ze środków unijnych w kwocie | 54.476,00 zł |
| | b) Dochody i wydatki realizowane z Budżetu Państwa w kwocie | 8.430,00 zł |
| | c) Wydatki realizowane ze środków własnych w kwocie | 37.206,00 zł |
| | 3) Zwiększa się plan wydatków bieżących na administrację o kwotę | 894,00 zł |
| 2. | Zmniejsza się plan wydatków zadania inwestycyjnego pn. „Poprawa gospodarki wodami opadowymi i roztopowymi na terenie MOF Chojnice-Człuchów - etap II” o kwotę | 300.000,00 zł |
| | powyższe środki finansowe przeznacza się na utworzenie nowych zadań inwestycyjnych: | |
| | 1) „Przebudowa budynku Ośrodka Profilaktyki Rodzinnej w Chojnicach” w kwocie | 150.000,00 zł |
| | 2) „Budowa instalacji zasilania systemu podgrzewania murawy na stadionie przy ul. Mickiewicza” w kwocie | 150.000,00 zł |

Uchwała Nr XXXIV/.../22
Rady Miejskiej w Chojnicach
z dnia 24 stycznia 2022

w sprawie zmiany wieloletniej prognozy finansowej na lata 2022 – 2037.

Na podstawie art. 18 ust. 2 pkt 15 ustawy z dnia 8 marca 1990 r. o samorządzie gminnym (t.j. Dz. U. z 2021 r. poz. 1372 i 1834) i art. 226, art. 227, art. 228, art. 230 ust. 6 ustawy z dnia 27 sierpnia 2009 r. o finansach publicznych (t.j. Dz. U. z 2021 r. poz. 305, 1236, 1535, 1773, 1927, 1981 i 2270) uchwała się, co następuje:

- § 1. W Uchwale Nr XXXIII/456/21 Rady Miejskiej w Chojnicach z dnia 27 grudnia 2021 r. w sprawie przyjęcia wieloletniej prognozy finansowej na lata 2022 – 2037 dokonuje się następujących zmian:
- 1) załącznik nr 1 otrzymuje brzmienie załącznika nr 1 do niniejszej uchwały,
 - 2) załącznik nr 2 otrzymuje brzmienie załącznika nr 2 do niniejszej uchwały.
- § 2. Wykonanie uchwały zleca się Burmistrzowi Miasta Chojnice.
- § 3. Uchwała wchodzi w życie z dniem podjęcia.

BURMISTRZ MIASTA
CHOJNICE
Stary Rynek 1
89-600 Chojnice

Przewodniczący
Rady Miejskiej

Antoni Szlanga

Opinia prawna

Projekt uchwały odpowiada przepisom prawa. Nie wnoszę uwag.

RADCA PRAWNY
Rogińska
mgr Magdalena Rogińska
BD-1393

Wieloletnia prognoza finansowa jednostki samorządu terytorialnego ¹⁾

Ustalona na lata 2022–2025 relacja z art. 243 (poz. 8.3, 8.3.1, 8.4 i 8.4.1) została obliczona według średniej 7-letniej

Załącznik Nr 1 do Uchwały Nr XXXIV.../22 Rady Miejskiej w Chojnicach z dnia 24 stycznia 2022 r.

Wyszczególnienie	Dochody ogółem ^x	z tego:										
		Dochody bieżące ^x	z tego:							Dochody majątkowe ^x	w tym:	
			dochody z tytułu udziału we wpływach z podatku dochodowego od osób fizycznych	dochody z tytułu udziału we wpływach z podatku dochodowego od osób prawnych	z subwencji ogólnej	z tytułu dotacji i środków przeznaczonych na cele bieżące ^{x 3)}	pozostałe dochody bieżące ⁴⁾	z podatku od nieruchomości	ze sprzedaży majątku ^x		z tytułu dotacji oraz środków przeznaczonych na inwestycje	
Lp	1	1.1	1.1.1	1.1.2	1.1.3	1.1.4	1.1.5	1.1.5.1	1.2	1.2.1	1.2.2	
2022	206 913 807,00	175 844 035,00	35 383 411,00	2 501 816,00	43 051 348,00	46 591 549,00	48 315 911,00	23 073 913,00	31 069 772,00	6 125 000,00	24 814 772,00	
2023	197 598 309,00	184 718 614,00	37 692 597,00	2 594 383,00	45 174 248,00	48 134 308,00	51 123 078,00	24 283 580,00	12 879 695,00	8 700 000,00	4 179 695,00	
2024	190 016 666,00	188 016 666,00	37 976 838,00	2 685 186,00	46 206 797,00	49 819 009,00	51 328 836,00	24 574 605,00	2 000 000,00	2 000 000,00	0,00	
2025	196 597 249,00	194 597 249,00	39 306 027,00	2 779 168,00	47 824 035,00	51 562 674,00	53 125 345,00	25 434 716,00	2 000 000,00	2 000 000,00	0,00	
2026	201 408 153,00	201 408 153,00	40 681 738,00	2 876 439,00	49 497 876,00	53 367 368,00	54 984 732,00	26 324 931,00	0,00	0,00	0,00	
2027	208 256 031,00	208 256 031,00	42 064 917,00	2 974 238,00	51 180 804,00	55 181 859,00	56 854 213,00	27 219 979,00	0,00	0,00	0,00	
2028	215 128 480,00	215 128 480,00	43 453 059,00	3 072 388,00	52 869 771,00	57 002 860,00	58 730 402,00	28 118 238,00	0,00	0,00	0,00	
2029	221 797 463,00	221 797 463,00	44 800 104,00	3 167 632,00	54 508 734,00	58 769 949,00	60 551 044,00	28 989 903,00	0,00	0,00	0,00	
2030	228 229 589,00	228 229 589,00	46 099 307,00	3 259 493,00	56 089 487,00	60 474 278,00	62 307 024,00	29 830 610,00	0,00	0,00	0,00	
2031	234 620 019,00	234 620 019,00	47 390 088,00	3 350 759,00	57 659 993,00	62 167 558,00	64 051 621,00	30 665 867,00	0,00	0,00	0,00	
2032	240 954 759,00	240 954 759,00	48 669 620,00	3 441 229,00	59 216 813,00	63 846 082,00	65 781 015,00	31 493 845,00	0,00	0,00	0,00	
2033	247 219 582,00	247 219 582,00	49 935 030,00	3 530 701,00	60 756 450,00	65 506 080,00	67 491 321,00	32 312 685,00	0,00	0,00	0,00	
2034	253 400 072,00	253 400 072,00	51 183 406,00	3 618 969,00	62 275 361,00	67 143 732,00	69 178 604,00	33 120 502,00	0,00	0,00	0,00	
2035	259 735 073,00	259 735 073,00	52 462 991,00	3 709 443,00	63 832 245,00	68 822 325,00	70 908 069,00	33 948 515,00	0,00	0,00	0,00	
2036	265 968 716,00	265 968 716,00	53 722 103,00	3 798 470,00	65 364 219,00	70 474 061,00	72 609 863,00	34 763 279,00	0,00	0,00	0,00	

2037	272 085 996,00	272 085 996,00	54 957 711,00	3 885 835,00	66 867 596,00	72 094 964,00	74 279 890,00	35 562 834,00	0,00	0,00	0,00
------	----------------	----------------	---------------	--------------	---------------	---------------	---------------	---------------	------	------	------

¹⁾ Wzór może być stosowany także w układzie pionowym, w którym poszczególne pozycje są przedstawione w kolumnach, a lata w wierszach.

²⁾ Zgodnie z art. 227 ustawy z dnia 27 sierpnia 2009 r. o finansach publicznych (Dz. U. z 2019 r. poz. 869, z późn. zm.), zwanej dalej „ustawą”, wieloletnia prognoza finansowa obejmuje okres roku budżetowego oraz co najmniej trzech kolejnych lat. W sytuacji dłuższego okresu prognozowania finansowego wzór stosuje się dla lat wykraczających poza minimalny (4-letni) okres prognozy, wynikający z art. 227 ustawy.

³⁾ W pozycji wykazuje się dochody o charakterze celowym, które jednostka otrzymuje od podmiotów zewnętrznych. W szczególności pozycja obejmuje dotacje celowe z budżetu państwa na zadania bieżące oraz dotacje i środki na finansowanie wydatków bieżących na realizację zadań finansowanych z udziałem środków, o których mowa w art. 5 ust. 1 pkt 2 i 3 ustawy. W pozycji nie wykazuje się natomiast dochodów związanych ze szczególnymi zasadami wykonywania budżetu jednostki wynikającymi z odrębnych ustaw, o których mowa w art. 237 ust. 1 ustawy.

⁴⁾ W pozycji wykazuje się pozostałe dochody bieżące w szczególności kwoty podatków i opłat lokalnych.

Wyszczególnienie	Wydatki ogółem ^x	z tego:										
		Wydatki bieżące ^x	w tym:							Wydatki majątkowe ^x	w tym:	
			na wynagrodzenia i składki od nich naliczane	z tytułu poręczeń i gwarancji ^x	w tym:	wydatki na obsługę długu ^x	w tym:				Inwestycje i zakupy inwestycyjne, o których mowa w art. 236 ust. 4 pkt 1 ustawy	w tym:
					gwarancje i poręczenia podlegające wyłączeniu z limitu spłaty zobowiązań, o którym mowa w art. 243 ustawy ^x		odsetki i dyskonto podlegające wyłączeniu z limitu spłaty zobowiązań, o którym mowa w art. 243 ustawy, w terminie nie dłuższym niż 90 dni po zakończeniu programu, projektu lub zadania i otrzymaniu refundacji z tych środków (bez odsetek i dyskonta od zobowiązań na wkład krajowy) ^x	odsetki i dyskonto podlegające wyłączeniu z limitu spłaty zobowiązań, o którym mowa w art. 243 ustawy, z tytułu zobowiązań zaciągniętych na wkład krajowy ^x	pozostałe odsetki i dyskonto podlegające wyłączeniu z limitu spłaty zobowiązań, o którym mowa w art. 243 ustawy ^x			wydatki o charakterze dołacyjnym na inwestycje i zakupy inwestycyjne
2.1	2.1.1	2.1.2	2.1.2.1	2.1.3	2.1.3.1	2.1.3.2	2.1.3.3	2.2	2.2.1	2.2.1.1		
2022	239 218 223,00	175 779 331,00	64 560 592,00	510 247,00	0,00	2 600 000,00	0,00	0,00	0,00	63 438 892,00	56 920 003,00	895 070,00
2023	191 153 309,00	174 498 614,00	65 520 379,00	511 837,00	0,00	1 274 239,00	0,00	0,00	0,00	16 654 695,00	16 654 695,00	0,00
2024	181 271 666,00	176 643 537,00	66 404 904,00	1 064 993,00	0,00	1 154 463,00	0,00	0,00	0,00	4 628 129,00	4 628 129,00	0,00
2025	187 852 249,00	177 426 078,00	67 234 965,00	819 293,00	0,00	1 007 547,00	0,00	0,00	0,00	10 426 171,00	10 426 171,00	0,00
2026	192 532 153,00	183 339 782,00	68 075 402,00	734 841,00	0,00	859 530,00	0,00	0,00	0,00	9 192 371,00	9 192 371,00	0,00
2027	201 596 031,00	185 486 248,00	68 926 345,00	736 491,00	0,00	732 528,00	0,00	0,00	0,00	16 109 783,00	16 109 783,00	0,00
2028	209 268 480,00	202 603 531,00	75 372 599,00	738 201,00	0,00	638 110,00	0,00	0,00	0,00	6 664 949,00	6 664 949,00	0,00
2029	215 937 463,00	207 552 014,00	77 256 914,00	739 951,00	0,00	554 162,00	0,00	0,00	0,00	8 385 449,00	8 385 449,00	0,00
2030	222 369 589,00	212 626 304,00	79 188 337,00	741 741,00	0,00	470 214,00	0,00	0,00	0,00	9 743 285,00	9 743 285,00	0,00
2031	228 760 019,00	217 829 624,00	81 168 045,00	743 651,00	0,00	386 266,00	0,00	0,00	0,00	10 930 395,00	10 930 395,00	0,00
2032	235 094 759,00	223 165 119,00	83 197 246,00	745 601,00	0,00	302 318,00	0,00	0,00	0,00	11 929 640,00	11 929 640,00	0,00
2033	242 759 582,00	228 648 727,00	85 277 177,00	748 467,00	0,00	230 130,00	0,00	0,00	0,00	14 110 855,00	14 110 855,00	0,00
2034	248 940 072,00	233 667 055,00	87 409 106,00	135 470,00	0,00	169 702,00	0,00	0,00	0,00	15 273 017,00	15 273 017,00	0,00
2035	255 275 073,00	239 442 704,00	89 594 334,00	137 500,00	0,00	109 274,00	0,00	0,00	0,00	15 832 369,00	15 832 369,00	0,00
2036	262 068 716,00	245 371 438,00	91 834 192,00	139 560,00	0,00	56 050,00	0,00	0,00	0,00	16 697 278,00	16 697 278,00	0,00
2037	269 285 996,00	251 463 404,00	94 130 047,00	141 660,00	0,00	16 520,00	0,00	0,00	0,00	17 822 592,00	17 822 592,00	0,00

Wyszczególnienie	Wynik budżetu ^x	w tym:		z tego:						
		Kwota prognozowanej nadwyżki budżetu przeznaczana na spłatę kredytów, pożyczek i wykup papierów wartościowych ⁵⁾	Przychody budżetu ^x	Kredyty, pożyczki, emisja papierów wartościowych ^x	w tym:		Nadwyżka budżetowa z lat ubiegłych ^{x 6)}	w tym:		Wolne środki, o których mowa w art. 217 ust. 2 pkt 6 ustawy ^x
					na pokrycie deficytu budżetu ^x	na pokrycie deficytu budżetu ^x		na pokrycie deficytu budżetu ^x		
Lp	3	3.1	4	4.1	4.1.1	4.2	4.2.1	4.3	4.3.1	
2022	-32 304 416,00	0,00	41 313 416,00	15 000 000,00	5 991 000,00	0,00	0,00	26 313 416,00	26 313 416,00	
2023	6 445 000,00	6 445 000,00	2 300 000,00	2 300 000,00	0,00	0,00	0,00	0,00	0,00	
2024	8 745 000,00	8 745 000,00	0,00	0,00	0,00	0,00	0,00	0,00	0,00	
2025	8 745 000,00	8 745 000,00	0,00	0,00	0,00	0,00	0,00	0,00	0,00	
2026	8 876 000,00	8 876 000,00	0,00	0,00	0,00	0,00	0,00	0,00	0,00	
2027	6 660 000,00	6 660 000,00	0,00	0,00	0,00	0,00	0,00	0,00	0,00	
2028	5 860 000,00	5 860 000,00	0,00	0,00	0,00	0,00	0,00	0,00	0,00	
2029	5 860 000,00	5 860 000,00	0,00	0,00	0,00	0,00	0,00	0,00	0,00	
2030	5 860 000,00	5 860 000,00	0,00	0,00	0,00	0,00	0,00	0,00	0,00	
2031	5 860 000,00	5 860 000,00	0,00	0,00	0,00	0,00	0,00	0,00	0,00	
2032	5 860 000,00	5 860 000,00	0,00	0,00	0,00	0,00	0,00	0,00	0,00	
2033	4 460 000,00	4 460 000,00	0,00	0,00	0,00	0,00	0,00	0,00	0,00	
2034	4 460 000,00	4 460 000,00	0,00	0,00	0,00	0,00	0,00	0,00	0,00	
2035	4 460 000,00	4 460 000,00	0,00	0,00	0,00	0,00	0,00	0,00	0,00	
2036	3 900 000,00	3 900 000,00	0,00	0,00	0,00	0,00	0,00	0,00	0,00	
2037	2 800 000,00	2 800 000,00	0,00	0,00	0,00	0,00	0,00	0,00	0,00	

⁵⁾ Inne przeznaczenie nadwyżki budżetowej wymaga określenia w objaśnieniach do wieloletniej prognozy finansowej.

⁶⁾ W pozycji należy ująć środki pieniężne znajdujące się na rachunku budżetu pochodzące z nadwyżek poprzednich budżetów, łącznie z niewykorzystanymi środkami, o których mowa w art. 217 ust. 2 pkt 8 ustawy.

Wyszczególnienie	z tego:				Rozchody budżetu ^X	z tego:			
	Spłaty udzielonych pożyczek w latach ubiegłych ^X	w tym:	Inne przychody niezwiązane z zaciągnięciem długu ^{X 7)}	w tym:		Spłaty rat kapitałowych kredytów i pożyczek oraz wykup papierów wartościowych ^X	w tym:		
		na pokrycie deficytu budżetu ^X		na pokrycie deficytu budżetu ^X			łączna kwota przypadających na dany rok kwot ustawowych wyłączeń z limitu spłaty zobowiązań ^X	z tego:	
								kwota przypadających na dany rok kwot wyłączeń określonych w art. 243 ust. 3 ustawy ^X	kwota przypadających na dany rok kwot wyłączeń określonych w art. 243 ust. 3a ustawy ^X
Lp	4.4	4.4.1	4.5	4.5.1	5	5.1	5.1.1	5.1.1.1	5.1.1.2
2022	0,00	0,00	0,00	0,00	9 009 000,00	9 009 000,00	0,00	0,00	0,00
2023	0,00	0,00	0,00	0,00	8 745 000,00	8 745 000,00	0,00	0,00	0,00
2024	0,00	0,00	0,00	0,00	8 745 000,00	8 745 000,00	0,00	0,00	0,00
2025	0,00	0,00	0,00	0,00	8 745 000,00	8 745 000,00	0,00	0,00	0,00
2026	0,00	0,00	0,00	0,00	8 876 000,00	8 876 000,00	0,00	0,00	0,00
2027	0,00	0,00	0,00	0,00	6 660 000,00	6 660 000,00	0,00	0,00	0,00
2028	0,00	0,00	0,00	0,00	5 860 000,00	5 860 000,00	0,00	0,00	0,00
2029	0,00	0,00	0,00	0,00	5 860 000,00	5 860 000,00	0,00	0,00	0,00
2030	0,00	0,00	0,00	0,00	5 860 000,00	5 860 000,00	0,00	0,00	0,00
2031	0,00	0,00	0,00	0,00	5 860 000,00	5 860 000,00	0,00	0,00	0,00
2032	0,00	0,00	0,00	0,00	5 860 000,00	5 860 000,00	0,00	0,00	0,00
2033	0,00	0,00	0,00	0,00	4 460 000,00	4 460 000,00	0,00	0,00	0,00
2034	0,00	0,00	0,00	0,00	4 460 000,00	4 460 000,00	0,00	0,00	0,00
2035	0,00	0,00	0,00	0,00	4 460 000,00	4 460 000,00	0,00	0,00	0,00
2036	0,00	0,00	0,00	0,00	3 900 000,00	3 900 000,00	0,00	0,00	0,00
2037	0,00	0,00	0,00	0,00	2 800 000,00	2 800 000,00	0,00	0,00	0,00

⁷⁾ W pozycji należy ująć w szczególności przychody pochodzące z prywatyzacji majątku jednostki samorządu terytorialnego.

Wyszczególnienie	Rozchody budżetu, z tego:						Kwota długu ^x	w tym:	Relacja zrównoważenia wydatków bieżących, o której mowa w art. 242 ustawy	
	łączna kwota przypadających na dany rok kwot ustawowych wyłączeń z limitu spłaty zobowiązań, z tego:							kwota długu, którego planowana spłata dokona się z wydatków ^x	Różnica między dochodami bieżącymi a wydatkami bieżącymi ^x	Różnica między dochodami bieżącymi, skorygowanymi o środki ⁸⁾ a wydatkami bieżącymi ^x
	kwota wyłączeń z tytułu wcześniejszej spłaty zobowiązań, określonych w art. 243 ust. 3b ustawy	z tego:			kwota przypadających na dany rok kwot pozostałych ustawowych wyłączeń z limitu spłaty zobowiązań ^x	Inne rozchody niezwiązane ze spłatą długu ^x				
środkami nowego zobowiązania		wolnymi środkami, o których mowa w art. 217 ust. 2 pkt 6 ustawy	innymi środkami							
Lp	5.1.1.3	5.1.1.3.1	5.1.1.3.2	5.1.1.3.3	5.1.1.4	5.2	6	6.1	7.1	7.2
2022	0,00	0,00	0,00	0,00	0,00	0,00	88 851 000,00	0,00	64 704,00	26 378 120,00
2023	x	x	x	x	0,00	0,00	82 406 000,00	0,00	10 220 000,00	10 220 000,00
2024	x	x	x	x	0,00	0,00	73 661 000,00	0,00	11 373 129,00	11 373 129,00
2025	x	x	x	x	0,00	0,00	64 916 000,00	0,00	17 171 171,00	17 171 171,00
2026	x	x	x	x	0,00	0,00	56 040 000,00	0,00	18 068 371,00	18 068 371,00
2027	x	x	x	x	0,00	0,00	49 380 000,00	0,00	22 769 783,00	22 769 783,00
2028	x	x	x	x	0,00	0,00	43 520 000,00	0,00	12 524 949,00	12 524 949,00
2029	x	x	x	x	0,00	0,00	37 660 000,00	0,00	14 245 449,00	14 245 449,00
2030	x	x	x	x	0,00	0,00	31 800 000,00	0,00	15 603 285,00	15 603 285,00
2031	x	x	x	x	0,00	0,00	25 940 000,00	0,00	16 790 395,00	16 790 395,00
2032	x	x	x	x	0,00	0,00	20 080 000,00	0,00	17 789 640,00	17 789 640,00
2033	x	x	x	x	0,00	0,00	15 620 000,00	0,00	18 570 855,00	18 570 855,00
2034	x	x	x	x	0,00	0,00	11 160 000,00	0,00	19 733 017,00	19 733 017,00
2035	x	x	x	x	0,00	0,00	6 700 000,00	0,00	20 292 369,00	20 292 369,00
2036	x	x	x	x	0,00	0,00	2 800 000,00	0,00	20 597 278,00	20 597 278,00
2037	x	x	x	x	0,00	0,00	0,00	0,00	20 622 592,00	20 622 592,00

⁸⁾ Skorygowanie o środki dotyczy określonego w art. 242 ustawy powiększenia o odpowiednie dla roku prognozy przychody wskazane w art. 217 ust. 2 ustawy. Skutki finansowe wyłączeń ograniczenia, o którym mowa w art. 242 ustawy, zawarte w innych ustawach należy ująć w objaśnieniach dołączanych do wieloletniej prognozy finansowej zgodnie z art. 226 ust. 2a ustawy.

Wyszczególnienie	Wskaźnik spłaty zobowiązań						
	Relacja określona po lewej stronie nierówności we wzorze, o którym mowa w art. 243 ust. 1 ustawy (po uwzględnieniu zobowiązań związku współtworzonego przez jednostkę samorządu terytorialnego oraz po uwzględnieniu ustawowych wyłączeń przypadających na dany rok) ^x	Relacja określona po prawej stronie nierówności we wzorze, o którym mowa w art. 243 ust. 1 ustawy, ustalona dla danego roku (wskaźnik jednoroczny) ^x		Dopuszczalny limit spłaty zobowiązań określony po prawej stronie nierówności we wzorze, o którym mowa w art. 243 ustawy, po uwzględnieniu ustawowych wyłączeń, obliczony w oparciu o plan 3 kwartału roku poprzedzającego pierwszy rok prognozy (wskaźnik ustalony w oparciu o średnią arytmetyczną z poprzednich lat) ^x	Dopuszczalny limit spłaty zobowiązań określony po prawej stronie nierówności we wzorze, o którym mowa w art. 243 ustawy, po uwzględnieniu ustawowych wyłączeń, obliczony w oparciu o wykonanie roku poprzedzającego pierwszy rok prognozy (wskaźnik ustalony w oparciu o średnią arytmetyczną z poprzednich lat) ^x	Informacja o spełnieniu wskaźnika spłaty zobowiązań określonego w art. 243 ustawy, po uwzględnieniu zobowiązań związku współtworzonego przez jednostkę samorządu terytorialnego oraz po uwzględnieniu ustawowych wyłączeń, obliczonego w oparciu o plan 3 kwartałów roku poprzedzającego rok budżetowy ^x	Informacja o spełnieniu wskaźnika spłaty zobowiązań określonego w art. 243 ustawy, po uwzględnieniu zobowiązań związku współtworzonego przez jednostkę samorządu terytorialnego oraz po uwzględnieniu ustawowych wyłączeń, obliczonego w oparciu o wykonanie roku poprzedzającego rok budżetowy ^x
Lp	8.1	8.2		8.3	8.3.1	8.4	8.4.1
2022	9,38%	2,14%	6,88%	16,42%	17,25%	TAK	TAK
2023	7,71%	8,42%	14,79%	14,75%	15,59%	TAK	TAK
2024	7,93%	9,06%	10,51%	14,29%	15,12%	TAK	TAK
2025	7,39%	12,71%	x	12,98%	13,82%	TAK	TAK
2026	7,07%	12,79%	x	7,62%	8,51%	TAK	TAK
2027	5,31%	15,35%	x	7,77%	8,66%	TAK	TAK
2028	4,58%	8,32%	x	8,88%	9,77%	TAK	TAK
2029	4,39%	9,08%	x	9,83%	9,83%	TAK	TAK
2030	4,22%	9,58%	x	10,82%	10,82%	TAK	TAK
2031	4,05%	9,96%	x	10,98%	10,98%	TAK	TAK
2032	3,90%	10,22%	x	11,11%	11,11%	TAK	TAK
2033	2,99%	10,35%	x	10,76%	10,76%	TAK	TAK
2034	2,56%	10,69%	x	10,41%	10,41%	TAK	TAK
2035	2,47%	10,69%	x	9,74%	9,74%	TAK	TAK
2036	2,09%	10,56%	x	10,08%	10,08%	TAK	TAK
2037	1,48%	10,32%	x	10,29%	10,29%	TAK	TAK

Ustalona na lata 2022–2025 relacja z art. 243 (poz. 8.3, 8.3.1, 8.4 i 8.4.1) została obliczona według średniej 7-letniej

Finansowanie programów, projektów lub zadań realizowanych z udziałem środków, o których mowa w art. 5 ust. 1 pkt 2 i 3 ustawy

Wyszczególnienie	Finansowanie programów, projektów lub zadań realizowanych z udziałem środków, o których mowa w art. 5 ust. 1 pkt 2 i 3 ustawy								
	Dochody bieżące na programy, projekty lub zadania finansowane z udziałem środków, o których mowa w art. 5 ust. 1 pkt 2 i 3 ustawy ^x	w tym:		Dochody majątkowe na programy, projekty lub zadania finansowane z udziałem środków, o których mowa w art. 5 ust. 1 pkt 2 i 3 ustawy	w tym:		Wydalki bieżące na programy, projekty lub zadania finansowane z udziałem środków, o których mowa w art. 5 ust. 1 pkt 2 i 3 ustawy ^x	w tym:	
		Dolacje i środki o charakterze bieżącym na realizację programu, projektu lub zadania finansowanego z udziałem środków, o których mowa w art. 5 ust. 1 pkt 2 ustawy ^x	środki określone w art. 5 ust. 1 pkt 2 ustawy		Dochody majątkowe na programy, projekty lub zadania finansowane z udziałem środków, o których mowa w art. 5 ust. 1 pkt 2 ustawy	środki określone w art. 5 ust. 1 pkt 2 ustawy		Wydalki bieżące na programy, projekty lub zadania finansowane z udziałem środków, o których mowa w art. 5 ust. 1 pkt 2 ustawy ^x	finansowane środkami określonymi w art. 5 ust. 1 pkt 2 ustawy
Lp	9.1	9.1.1	9.1.1.1	9.2	9.2.1	9.2.1.1	9.3	9.3.1	9.3.1.1
2022	925 041,00	925 041,00	850 623,00	15 574 950,00	15 574 950,00	12 399 950,00	1 028 151,00	1 028 151,00	850 623,00
2023	0,00	0,00	0,00	0,00	0,00	0,00	0,00	0,00	0,00
2024	0,00	0,00	0,00	0,00	0,00	0,00	0,00	0,00	0,00
2025	0,00	0,00	0,00	0,00	0,00	0,00	0,00	0,00	0,00
2026	0,00	0,00	0,00	0,00	0,00	0,00	0,00	0,00	0,00
2027	0,00	0,00	0,00	0,00	0,00	0,00	0,00	0,00	0,00
2028	0,00	0,00	0,00	0,00	0,00	0,00	0,00	0,00	0,00
2029	0,00	0,00	0,00	0,00	0,00	0,00	0,00	0,00	0,00
2030	0,00	0,00	0,00	0,00	0,00	0,00	0,00	0,00	0,00
2031	0,00	0,00	0,00	0,00	0,00	0,00	0,00	0,00	0,00
2032	0,00	0,00	0,00	0,00	0,00	0,00	0,00	0,00	0,00
2033	0,00	0,00	0,00	0,00	0,00	0,00	0,00	0,00	0,00
2034	0,00	0,00	0,00	0,00	0,00	0,00	0,00	0,00	0,00
2035	0,00	0,00	0,00	0,00	0,00	0,00	0,00	0,00	0,00
2036	0,00	0,00	0,00	0,00	0,00	0,00	0,00	0,00	0,00
2037	0,00	0,00	0,00	0,00	0,00	0,00	0,00	0,00	0,00

Wyszczególnienie	Informacje uzupełniające o wybranych kategoriach finansowych									
	Wydalki majątkowe na programy, projekty lub zadania finansowane z udziałem środków, o których mowa w art. 5 ust. 1 pkt 2 i 3 ustawy	w tym:		Wydalki objęte limitem, o którym mowa w art. 226 ust. 3 pkt 4 ustawy	z tego:		Wydalki bieżące na pokrycie ujemnego wyniku finansowego samodzielnego zakładu opieki zdrowotnej	Wydalki na spłatę zobowiązań przejmowanych w związku z likwidacją lub przekształceniem samodzielnego publicznego zakładu opieki zdrowotnej	Kwota zobowiązań związku współtworzonego przez jednostkę samorządu terytorialnego przypadających do spłaty w danym roku budżetowym, podlegająca doliczeniu zgodnie z art. 244 ustawy ^X	Kwota zobowiązań wynikających z przejęcia przez jednostkę samorządu terytorialnego zobowiązań po likwidowanych i przekształcanych samorządowych osobach prawnych
		Wydalki majątkowe na programy, projekty lub zadania finansowane z udziałem środków, o których mowa w art. 5 ust. 1 pkt 2 ustawy	w tym:		bieżące	majątkowe				
			finansowane środkami określonymi w art. 5 ust. 1 pkt 2 ustawy							
Łp	9.4	9.4.1	9.4.1.1	10.1	10.1.1	10.1.2	10.2	10.3	10.4	10.5
2022	23 768 252,00	23 768 252,00	11 791 750,00	54 194 985,00	1 228 151,00	52 966 834,00	0,00	0,00	0,00	0,00
2023	10 230 000,00	10 230 000,00	0,00	17 114 695,00	460 000,00	16 654 695,00	0,00	0,00	0,00	0,00
2024	0,00	0,00	0,00	510 000,00	510 000,00	0,00	0,00	0,00	0,00	0,00
2025	0,00	0,00	0,00	520 000,00	520 000,00	0,00	0,00	0,00	0,00	0,00
2026	0,00	0,00	0,00	540 000,00	540 000,00	0,00	0,00	0,00	0,00	0,00
2027	0,00	0,00	0,00	550 000,00	550 000,00	0,00	0,00	0,00	0,00	0,00
2028	0,00	0,00	0,00	500 000,00	500 000,00	0,00	0,00	0,00	0,00	0,00
2029	0,00	0,00	0,00	0,00	0,00	0,00	0,00	0,00	0,00	0,00
2030	0,00	0,00	0,00	0,00	0,00	0,00	0,00	0,00	0,00	0,00
2031	0,00	0,00	0,00	0,00	0,00	0,00	0,00	0,00	0,00	0,00
2032	0,00	0,00	0,00	0,00	0,00	0,00	0,00	0,00	0,00	0,00
2033	0,00	0,00	0,00	0,00	0,00	0,00	0,00	0,00	0,00	0,00
2034	0,00	0,00	0,00	0,00	0,00	0,00	0,00	0,00	0,00	0,00
2035	0,00	0,00	0,00	0,00	0,00	0,00	0,00	0,00	0,00	0,00
2036	0,00	0,00	0,00	0,00	0,00	0,00	0,00	0,00	0,00	0,00
2037	0,00	0,00	0,00	0,00	0,00	0,00	0,00	0,00	0,00	0,00

Wyszczególnienie	Informacje uzupełniające o wybranych kategoriach finansowych											
	Splaty, o których mowa w poz. 5.1, wynikające wyłącznie z tytułu zobowiązań już zaciągniętych ^x	Wydatki zmniejszające dług ^x	w tym:					Wydatki bieżące podlegające wyłączeniu z limitu splaty zobowiązań ⁹⁾				
			splata zobowiązań wymagalnych z lat poprzednich, innych niż w poz. 10.7.3 ^x	splata zobowiązań zaliczanych do tytułu dłużnego – kredyty i pożyczka ^x	zobowiązań zaciągniętych po dniu 1 stycznia 2019 r. ^x		wydatki z tytułu wymagalnych poręczeń i gwarancji ^x		Kwota wzrostu(+)/spadku(-) kwoty długu wynikająca z operacji niekasowych (m.in. umorzenia, różnice kursowe)	Wcześniejsza splata zobowiązań, wyłączona z limitu splaty zobowiązań, dokonywana w formie wydatków budżetowych	Wykup papierów wartościowych, splaty rat kredytów i pożyczek wraz z należnymi odsetkami i dyskontem, odpowiednio emitowanych lub zaciągniętych do równowartości kwoty ubytku w wykonanych dochodach jednostki samorządu terytorialnego będącego skutkiem wystąpienia COVID-19 ^x	
					w tym:	dokonywana w formie wydatku bieżącego ^x						
10.6	10.7	10.7.1	10.7.2	10.7.2.1			10.7.2.1.1	10.7.3				10.8
2022	9 009 000,00	0,00	0,00	0,00	0,00	0,00	0,00	0,00	0,00	0,00	0,00	0,00
2023	8 745 000,00	0,00	0,00	0,00	0,00	0,00	0,00	0,00	x	0,00	0,00	0,00
2024	8 745 000,00	0,00	0,00	0,00	0,00	0,00	0,00	0,00	x	0,00	0,00	0,00
2025	8 745 000,00	0,00	0,00	0,00	0,00	0,00	0,00	0,00	x	0,00	0,00	0,00
2026	8 876 000,00	0,00	0,00	0,00	0,00	0,00	0,00	0,00	x	0,00	0,00	0,00
2027	6 660 000,00	0,00	0,00	0,00	0,00	0,00	0,00	0,00	x	0,00	0,00	0,00
2028	4 360 000,00	0,00	0,00	0,00	0,00	0,00	0,00	0,00	x	0,00	0,00	0,00
2029	4 360 000,00	0,00	0,00	0,00	0,00	0,00	0,00	0,00	x	0,00	0,00	0,00
2030	4 360 000,00	0,00	0,00	0,00	0,00	0,00	0,00	0,00	x	0,00	0,00	0,00
2031	4 360 000,00	0,00	0,00	0,00	0,00	0,00	0,00	0,00	x	0,00	0,00	0,00
2032	4 360 000,00	0,00	0,00	0,00	0,00	0,00	0,00	0,00	x	0,00	0,00	0,00
2033	2 960 000,00	0,00	0,00	0,00	0,00	0,00	0,00	0,00	x	0,00	0,00	0,00
2034	2 960 000,00	0,00	0,00	0,00	0,00	0,00	0,00	0,00	x	0,00	0,00	0,00
2035	2 960 000,00	0,00	0,00	0,00	0,00	0,00	0,00	0,00	x	0,00	0,00	0,00
2036	1 400 000,00	0,00	0,00	0,00	0,00	0,00	0,00	0,00	x	0,00	0,00	0,00
2037	0,00	0,00	0,00	0,00	0,00	0,00	0,00	0,00	x	0,00	0,00	0,00

9) W pozycji należy ująć kwoty wydatków bieżących, o które zostają pomniejszone wydatki bieżące budżetu przy wyliczaniu limitu spłaty zobowiązań określonego po prawej stronie nierówności we wzorze, o którym mowa w art. 243 ustawy, na podstawie odrębnych ustaw, bez wydatków bieżących na obsługę długu. W szczególności należy ująć wydatki poniesione w celu realizacji zadań związanych z przeciwdziałaniem COVID-19.

* Informacje zawarte w tej części wieloletniej prognozy finansowej, w tym o spełnieniu relacji określonej w art. 243 ustawy zostaną automatycznie wygenerowane przez aplikację wskazaną przez Ministra Finansów, o której mowa w § 4 ust. 1, na podstawie danych historycznych oraz prognozowanych przez jednostkę samorządu terytorialnego. Automatyczne wyliczenia danych na podstawie wartości historycznych i prognozowanych przez Jednostkę samorządu terytorialnego dotyczą w szczególności także pozycji 8.3 – 8.3.1 i pozycji z sekcji 12.

x - pozycje oznaczone symbolem „x” sporządza się na okres prognozy kwoty długu, zgodnie z art. 227 ust. 2 ustawy. Okres ten nie podlega wydłużeniu w sytuacji planowania wydatków z tytułu niewymagalnych poręczeń i gwarancji. W przypadku planowania wydatków z tytułu niewymagalnych poręczeń i gwarancji w okresie dłuższym niż okres, na który zaciągnięto oraz planuje się zaciągnąć zobowiązania dłużne, informację o wydatkach z tytułu niewymagalnych poręczeń i gwarancji, wykraczających poza wspomniany okres, należy zamieścić w objaśnieniach do wieloletniej prognozy finansowej.

Wykaz przedsięwzięć do WPF

Załącznik Nr 2 do Uchwały Nr XXXIV.../22 Rady Miejskiej w Chojnicach z dnia 24 stycznia 2022 r.

kwoty w zł

L.p.	Nazwa i cel	Jednostka odpowiedzialna lub koordynująca	Okres realizacji		Łączne nakłady finansowe	Limit 2022	Limit 2023	Limit 2024	Limit 2025	Limit 2026
			Od	Do						
1	Wydatki na przedsięwzięcia-ogółem (1.1+1.2+1.3)				190 401 704,00	54 194 985,00	17 114 695,00	510 000,00	520 000,00	540 000,00
1.a	- wydatki bieżące				7 575 780,00	1 228 151,00	460 000,00	510 000,00	520 000,00	540 000,00
1.b	- wydatki majątkowe				182 825 924,00	52 966 834,00	16 654 695,00	0,00	0,00	0,00
1.1	Wydatki na programy, projekty lub zadania związane z programami realizowanymi z udziałem środków, o których mowa w art.5 ust.1 pkt 2 i 3 ustawy z dnia 27 sierpnia 2009.r. o finansach publicznych (Dz.U.Nr 157, poz.1240,z późn.zm.), z tego:				144 765 542,00	24 796 403,00	10 230 000,00	0,00	0,00	0,00
1.1.1	- wydatki bieżące				4 095 780,00	1 028 151,00	0,00	0,00	0,00	0,00
1.1.1.1	Stop wykluczeniu - start na pracę	Miejski Ośrodek Pomocy Społecznej	2017	2022	1 727 407,00	309 814,00	0,00	0,00	0,00	0,00
1.1.1.2	Rozwój usług społecznych w ramach Gminnego Programu Rewitalizacji Miasta Chojnice	Miejski Ośrodek Pomocy Społecznej	2018	2022	2 209 737,00	615 841,00	0,00	0,00	0,00	0,00
1.1.1.3	Od zmysłu do umysłu	Zespół Szkolno-Przedszkolny Nr 3 w Chojnicach	2020	2022	8 634,00	2 384,00	0,00	0,00	0,00	0,00
1.1.1.4	Rewitalizacja Dzielnicy Dworcowej - Drobne inicjatywy rewitalizacyjne -	Urząd Miejski	2018	2022	150 002,00	100 112,00	0,00	0,00	0,00	0,00
1.1.2	- wydatki majątkowe				140 669 762,00	23 768 252,00	10 230 000,00	0,00	0,00	0,00
1.1.2.1	Utworzenie transportowego węzła integrującego wraz ze ścieżkami pieszo-rowerowymi w Chojnicach	Urząd Miejski	2013	2023	57 309 725,00	17 414 949,00	9 700 000,00	0,00	0,00	0,00
1.1.2.2	Poprawa gospodarki wodami opadowymi i roztopowymi na terenie MOF Chojnice-Człuchów	Urząd Miejski	2013	2022	82 830 037,00	6 353 303,00	0,00	0,00	0,00	0,00
1.1.2.3	Poprawa gospodarki wodami opadowymi i roztopowymi na terenie MOF Chojnice - Człuchów - etap II	Urząd Miejski	2021	2023	530 000,00	0,00	530 000,00	0,00	0,00	0,00
1.2	Wydatki na programy, projekty lub zadania związane z umowami partnerstwa publiczno-prywatnego, z tego:				0,00	0,00	0,00	0,00	0,00	0,00
1.2.1	- wydatki bieżące				0,00	0,00	0,00	0,00	0,00	0,00
1.2.2	- wydatki majątkowe				0,00	0,00	0,00	0,00	0,00	0,00
1.3	Wydatki na programy, projekty lub zadania pozostałe (inne niż wymienione w pkt 1.1 i 1.2),z tego				45 636 162,00	29 398 582,00	6 884 695,00	510 000,00	520 000,00	540 000,00
1.3.1	- wydatki bieżące				3 480 000,00	200 000,00	460 000,00	510 000,00	520 000,00	540 000,00
1.3.1.1	Wspólny dla organizatorów i przewoźników system poboru opłat za przewozy w zbiorowym transporcie pasażerskim oraz system jednolitej informacji pasażerskiej	Urząd Miejski	2019	2028	2 880 000,00	0,00	260 000,00	510 000,00	520 000,00	540 000,00
1.3.1.2	Program wsparcia prokreacji dla mieszkańców Chojnic na lata 2021-2023	Urząd Miejski	2021	2023	600 000,00	200 000,00	200 000,00	0,00	0,00	0,00
1.3.2	- wydatki majątkowe				42 156 162,00	29 198 582,00	6 424 695,00	0,00	0,00	0,00
1.3.2.1	Wspólny dla organizatorów i przewoźników system poboru opłat za przewozy w zbiorowym transporcie pasażerskim oraz system jednolitej informacji pasażerskiej	Urząd Miejski	2019	2028	751 000,00	263 000,00	255 000,00	0,00	0,00	0,00
1.3.2.2	Przebudowa ul. Gdańskiej w Chojnicach - od ul. Tucholskiej do wiaduktów nad linią kolejową	Urząd Miejski	2019	2023	10 559 959,00	4 000 000,00	1 972 873,00	0,00	0,00	0,00

L.p.	Limit 2027	Limit 2028	Limit zobowiązań
1	550 000,00	500 000,00	73 929 680,00
1.a	550 000,00	500 000,00	4 308 151,00
1.b	0,00	0,00	69 621 529,00
1.1	0,00	0,00	35 026 403,00
1.1.1	0,00	0,00	1 028 151,00
1.1.1.1	0,00	0,00	309 814,00
1.1.1.2	0,00	0,00	615 841,00
1.1.1.3	0,00	0,00	2 384,00
1.1.1.4	0,00	0,00	100 112,00
1.1.2	0,00	0,00	33 998 252,00
1.1.2.1	0,00	0,00	27 114 949,00
1.1.2.2	0,00	0,00	6 353 303,00
1.1.2.3	0,00	0,00	530 000,00
1.2	0,00	0,00	0,00
1.2.1	0,00	0,00	0,00
1.2.2	0,00	0,00	0,00
1.3	550 000,00	500 000,00	38 903 277,00
1.3.1	550 000,00	500 000,00	3 280 000,00
1.3.1.1	550 000,00	500 000,00	2 880 000,00
1.3.1.2	0,00	0,00	400 000,00
1.3.2	0,00	0,00	35 623 277,00
1.3.2.1	0,00	0,00	518 000,00
1.3.2.2	0,00	0,00	5 972 873,00

L.p.	Nazwa i cel	Jednostka odpowiedzialna lub koordynująca	Okres realizacji		Łączne nakłady finansowe	Limit 2022	Limit 2023	Limit 2024	Limit 2025	Limit 2026
			Od	Do						
1.3.2.3	Projekt łącznicy drogowej od skrzyżowania ul. Rzepakowej z ul. Kościerską do ul. Gdańskiej	Urząd Miejski	2020	2022	350 000,00	350 000,00	0,00	0,00	0,00	0,00
1.3.2.4	Prace projektowe i rozbudowa Drogi do Igiel -ul. Igielskiej i Igty w Chojnicach	Urząd Miejski	2020	2022	16 347 644,00	16 040 000,00	0,00	0,00	0,00	0,00
1.3.2.5	Projekt łącznicy drogowej od zbiegu ulic: Igielskiej, Derdowskiego, Ceynowy do ulicy Strzeleckiej	Urząd Miejski	2020	2022	351 000,00	351 000,00	0,00	0,00	0,00	0,00
1.3.2.6	Projekt ul. Działkowej	Urząd Miejski	2020	2022	50 000,00	50 000,00	0,00	0,00	0,00	0,00
1.3.2.7	Projekt przebudowy ul. Kadynała Stefana Wyszyńskiego w Chojnicach	Urząd Miejski	2020	2022	150 000,00	45 000,00	0,00	0,00	0,00	0,00
1.3.2.8	Budowa dróg na Osiedlu Pawłówko - etap I Przytorowa, Willowa	Urząd Miejski	2021	2022	200 000,00	100 000,00	0,00	0,00	0,00	0,00
1.3.2.9	Dokumentacja techniczna przebudowy ul. Obrońców Chojnic wraz ze skrzyżowaniem z ul. Gdańską	Urząd Miejski	2021	2022	150 000,00	45 000,00	0,00	0,00	0,00	0,00
1.3.2.10	Modernizacja boiska piłkarskiego BNN Modrak w Chojnicach	Urząd Miejski	2021	2022	1 469 500,00	1 455 000,00	0,00	0,00	0,00	0,00
1.3.2.11	Budowa boiska rekreacyjnego na terenie BNN Modrak	Urząd Miejski	2021	2022	1 003 500,00	1 000 000,00	0,00	0,00	0,00	0,00
1.3.2.12	Budowa ul. Rybackiej w Chojnicach wraz z budową kanalizacji deszczowej -	Urząd Miejski	2020	2022	1 205 115,00	919 660,00	0,00	0,00	0,00	0,00
1.3.2.13	Laboratoria przyszłości SP1 -	Szkoła Podstawowa Nr 1	2021	2022	210 900,00	74 900,00	0,00	0,00	0,00	0,00
1.3.2.14	Laboratoria przyszłości ZS3 -	Zespół Szkolno-Przedszkolny Nr 3 w Chojnicach	2021	2022	192 900,00	56 900,00	0,00	0,00	0,00	0,00
1.3.2.15	Laboratoria przyszłości SP5 -	Szkoła Podstawowa Nr 5	2021	2022	198 300,00	62 300,00	0,00	0,00	0,00	0,00
1.3.2.16	Laboratoria przyszłości SP7 -	Szkoła Podstawowa Nr 7 im. Jana Karnowskiego w Chojnicach	2021	2022	229 200,00	80 200,00	0,00	0,00	0,00	0,00
1.3.2.17	Laboratoria przyszłości SP8 -	Szkoła Podstawowa Nr 8 w Chojnicach	2021	2022	207 900,00	71 900,00	0,00	0,00	0,00	0,00
1.3.2.18	Budowa zółbka miejskiego w Chojnicach -	Urząd Miejski	2022	2023	8 529 244,00	4 233 722,00	4 196 822,00	0,00	0,00	0,00

L.p.	Limit 2027	Limit 2028	Limit zobowiązań
1.3.2.3	0,00	0,00	350 000,00
1.3.2.4	0,00	0,00	16 040 000,00
1.3.2.5	0,00	0,00	351 000,00
1.3.2.6	0,00	0,00	50 000,00
1.3.2.7	0,00	0,00	45 000,00
1.3.2.8	0,00	0,00	100 000,00
1.3.2.9	0,00	0,00	45 000,00
1.3.2.10	0,00	0,00	1 455 000,00
1.3.2.11	0,00	0,00	1 000 000,00
1.3.2.12	0,00	0,00	919 660,00
1.3.2.13	0,00	0,00	74 900,00
1.3.2.14	0,00	0,00	56 900,00
1.3.2.15	0,00	0,00	62 300,00
1.3.2.16	0,00	0,00	80 200,00
1.3.2.17	0,00	0,00	71 900,00
1.3.2.18	0,00	0,00	8 430 544,00

Uzasadnienie

Zmiana Wieloletniej Prognozy Finansowej na lata 2022 – 2037 wynika z poniższych przyczyn:

1. W załączniku nr 1:
 - 1) Wprowadza się zmiany po stronie dochodów, wydatków i przychodów w związku ze zmianami w budżecie 2022 r.
 - 2) Wprowadza się zmiany w latach następnych w związku z planowanymi przedsięwzięciami;
2. W załączniku nr 2:
 - 1) Wprowadza się przedsięwzięcie pn. **„Rewitalizacja Dzielnicy Dworcowej – drobne inicjatywy rewitalizacyjne”**, wydłuża się okres realizacji do 2022 roku oraz ustala się:

a) Limit nakładów w kwocie	150.002,00 zł
b) Limit roku 2022 w kwocie	100.112,00 zł
c) Limit zobowiązań w kwocie	100.112,00 zł
 - 2) Dla przedsięwzięcia pn. **„Poprawa gospodarki wodami opadowymi i roztopowymi na terenie MOF Chojnice – Człuchów – etap II”** wydłuża się okres realizacji do 2023 roku oraz ustala się:

a) Limit nakładów w kwocie	530.000,00 zł
b) Limit roku 2022 w kwocie	0,00 zł
c) Limit roku 2023 w kwocie	530.000,00 zł
d) Limit zobowiązań w kwocie	530.000,00 zł
 - 3) Do planu przedsięwzięć wprowadza się zadanie inwestycyjne pn. **„Budowa żłobka miejskiego w Chojnicach”** ustala się okres realizacji na lata 2022-2023 oraz:

a) Limit nakładów w kwocie	8.529.244,00 zł
b) Limit roku 2022 w kwocie	4.233.722,00 zł
c) Limit roku 2023 w kwocie	4.196.822,00 zł
d) Limit zobowiązań w kwocie	8.430.544,00 zł

-projekt-

**UCHWAŁA NR XXXIV/.../22
RADY MIEJSKIEJ W CHOJNICACH**

z dnia 24 stycznia 2022 r.

w sprawie nadania pośmiertnie tytułu Zasłużonego Obywatela Miasta Chojnice.

Na podstawie art. 18 ust. 2 pkt 14 ustawy z dnia 8 marca 1990 r. o samorządzie gminnym (t.j. Dz.U. z 2021r. poz. 1372 i 1834) oraz § 2 ust. 2, 3 i § 3 ust. 1 pkt 2 Regulaminu nadania „Honorowego Obywatelstwa Miasta Chojnice” oraz tytułu „Zasłużonego Obywatela Miasta Chojnice”, przyjętego Uchwałą Nr XVIII/221/08 Rady Miejskiej z dnia 9 maja 2008r., uchwala się, co następuje:

§ 1. Nadaje się pośmiertnie tytuł Zasłużonego Obywatela Miasta Chojnice Księdzu Prałatowi Aleksandrowi Kłowski, zgodnie z uzasadnieniem stanowiącym załącznik do niniejszej uchwały.

§ 2. Wykonanie uchwały powierza się Burmistrzowi Miasta Chojnice.

§ 3. Uchwała wchodzi w życie z dniem podjęcia.

**BURMISTRZ MIASTA
CHOJNICE**
Stary Rynek 1
89-600 Chojnice

Przewodniczący
Rady Miejskiej

Antoni Szlanga

UZASADNIENIE

Zgodnie z § 3 ust. 1 pkt 2 Regulaminu nadania „Honorowego Obywatelstwa Miasta Chojnice” oraz tytułu „Zasłużonego Obywatela Miasta Chojnice” z wnioskiem o nadanie tytułu wystąpił Burmistrz Miasta Chojnice.

Ksiądz Prałat Aleksander Kłós urodził się 2 października 1931 roku w Chełmży jako czwarte dziecko Bolesława i Heleny w miejscowości Staw koło Papowa Biskupiego. Po nauce w Gimnazjum w Chełmnie, a następnie w Pelplinie zdał maturę w 1952 roku. Dalszą naukę kontynuował w Wyższym Seminarium Duchownym w Pelplinie. Dnia 21 grudnia 1957 roku otrzymał święcenia kapłańskie.

Pierwszą mszę św. prymicyjną odprawił w swoim kościele parafialnym w Papowie Biskupim w dniu 26 grudnia 1957r. Następnie jako wikariusz pracował w Lidzbarku Welskim, Sianowie, Świętym koło Łasina i Grudziądzu.

1 października 1963 roku został mianowany proboszczem parafii pw. Podwyższenia Krzyża Świętego w Ogorzelinach. Tam dokonał znacznych prac budowlanych w istniejącym kościele i plebani.

Dnia 1 lipca 1975 roku została utworzona nowa parafia p.w. Zwiastowania NMP w Chojnicach, a jej pierwszym proboszczem został ks. Aleksander Kłós. Już po kilku miesiącach przy zaangażowaniu wielu wiernych odgruzował i doprowadził do użytku podziemie kościoła gimnazjalnego. Służy ono po dzień dzisiejszy jako miejsce wielu spotkań, prelekcji, koncertów i wystaw.

Będąc również dziekanem Dekanatu Chojnickiego czynił starania o wybudowanie nowego, dodatkowego kościoła i utworzenie nowej parafii w Chojnicach. W dniu 11 kwietnia 1979 roku starania te zostały uwieńczone sukcesem i otrzymano wyczekiwaną zgodę. Niezwłocznie ks. Kłós przystąpił do pozyskania terenu i opracowania projektu budowlanego. Wkrótce też powołał Społeczny Komitet Budowy Kościoła. Pierwsze prace na placu budowy rozpoczęły się 8 sierpnia 1980 roku. Wiosną 1981 roku na placu budowy postawiono krzyż, dokonano uzbrojenia terenu, a latem przystąpiono do betonowaniu fundamentów kościoła tygodniowego i części administracyjnej. Lata 1982 i 1983 to budowa murów dachu. Ks. Kłós tak kierował budową, że w dniu 2 października 1983 roku ks. bp. Marian Przykucki dokonał poświęcenia tygodniowego kościoła i wydał dekret powołania nowej Parafii p.w. MBKP z pierwszym proboszczem ks. Aleksandrem Kłosem.

W następnym, 1984 roku zaczęto zalewanie łąw fundamentowych pod duży, główny kościół z wieżą i plebanię. Zaczęto również murowanie ścian. W 1986 r nastąpiły prace związane z szalowaniem i budową dachu. Ksiądz Prałat Kłós często mawiał: „kto długo buduje, ten drogo buduje” i dlatego nie dając odpoczynku wszystko robił, że 1 października 1989 roku ks. bp. Marian Przykucki dokonał uroczystego aktu poświęcenia kościoła głównego.

W następnych latach ks. Prałat Kłós skupił się na wyposażaniu kościoła jak zakup i montaż dzwonnów, posadzek, ławek, żyrandoli i kinkietów, ogrodzenie placu kościelnego itp. Konsekracji kościoła dokonał ks. bp. Jan Bernard Szłaga w dniu 8 października 1995r. W następnych latach w dalszym ciągu ubogacał wybudowane kościoły w witraże, organy, chrzcielnicę itp..

Cała budowa jest to Jego wielkie dzieło, dzieło życia kapłańskiego, to dzieło wielu mieszkańców naszego miasta. Zawsze miał czas na uścisk dłoni i jakieś słowo. Mówił - „dom buduje się na sto lat, a kościół na setki”.

Oprócz budowy całego zespołu obiektów sakralnych ksiądz Prałat świadczył bez przerwy pomoc osobom i rodzinom w trudnych sytuacjach finansowych. Tymczasową kaplicę przebudował i utworzył (poprzez parafialną CARITAS) w niej jadalnię dla ponad dwustu bezdomnych i biednych osób, a nawet całych rodzin z terenu całego miasta, wspieraną do obecnej chwili przez Miejski Ośrodek Pomocy Społecznej. Jego pomysłem jest też działający do dzisiaj Zakład Pogrzebowy. Udzielał pomocy finansowej na dożywianie dzieci w Szkołach Podstawowych Nr 5 i 8. Przez całe lata przekazywał biednym mieszkańcom paczki z żywnością, odzieżą i udzielał bezzwrotne zapomogi pieniężne. Wspomagał budujące się kościoły w Świeciu, Starogardzie Gdańskim, Krojantach, Mostach i Chojnicach.

Po powstaniu parafii powołał Radę Parafialną i wiele wspólnot parafialnych jak np.: Parafialny Zespół Caritas, Różę Różańcowe, Akcję Katolicką, Katolickie Stowarzyszenie Młodzieży, grupę AA, Odnowę w Duchu Świętym, itp.

Ksiądz Prałat Aleksander Kłós był od 1974 do 2003 roku dziekanem, a proboszczem do 15 listopada 2011 roku, kiedy to przeszedł na emeryturę.

W marcu 1985 roku specjalnym dekretem Sekretariatu Jego Świątobliwości Papieża Jana Pawła II otrzymał godność Kapelana Honorowego, a 20 września 1993 roku nominację na Prałata Honorowego Jego Świątobliwości. Był też Kanonikiem Honorowym Kapituły Katedralnej Pelplńskiej.

Ksiądz Prałat był kapłanem, który w pełni swe życie opierał na dekalogu.

W tym był bardzo stanowczy i nie uznawał żadnych kompromisów. Był wielkim patriotą, skromnym, pracowitym i bardzo wrażliwym na ludzką biedę.

Lubił prostotę i porządek. Jego kazania i homilie były przemyślane, przesycone przykładami z Ewangelii i naszego obecnego życia. Mówił dobitnie i przekonująco.

Zawsze interesował się życiem parafii i całego miasta. Na emeryturze często można było Go spotkać idącego różnymi ulicami i oglądającego zmieniające się miasto Chojnice: też jego miasto. Był osobą znaną i szanowaną.

Na zawsze zapisał się w pamięci nie tylko chojniczanom jako wielki budowniczy całego kompleksu obiektów sakralnych, który góruje nad pobliskimi osiedlami mieszkalnymi.

Jego osoba do dziś znana jest jako mocny i trwały fundament wiary, modlitwy i pracy.

Przewodniczący
Rady Miejskiej

Antoni Szlanga

Opinia prawna

Projekt uchwały odpowiada przepisom prawa. Nie mam uwag.

RADCA PRAWNY
Roginińska
mgr Magdalena Roginińska
BD-1393

Projekt

**UCHWAŁA NR XXXIV/.../22
RADY MIEJSKIEJ W CHOJNICACH
z dnia 24 stycznia 2022 r.**

w sprawie przyjęcia Gminnego Programu Wspierania Rodziny na lata 2022 - 2024.

Na podstawie art. 18 ust. 2 pkt 15 ustawy z dnia 8 marca 1990r. o samorządzie gminnym (t.j. Dz.U. z 2021r. poz. 1372 i 1834) w związku z art. 110 ust. 10 ustawy z dnia 12 marca 2004r. o pomocy społecznej (t.j. Dz.U. z 2021r. poz. 2268, 1981 i 2270 oraz z 2022r. poz. 1), art. 179 ust. 2 ustawy z dnia 9 czerwca 2011r. o wspieraniu rodziny i systemie pieczy zastępczej (t.j. Dz.U. z 2020 r. poz. 821 oraz z 2021 r. poz. 159, 1006, 1981, 2270 i 2328), uchwała się, co następuje:

§ 1. Przyjmuje się Gminny Program Wspierania Rodziny w Gminie Miejskiej Chojnice na lata 2022 - 2024, stanowiący załącznik do niniejszej uchwały.

§ 2. Wykonanie uchwały powierza się Burmistrzowi Miasta Chojnice.

§ 3. Uchwała wchodzi w życie z dniem podjęcia.

BURMISTRZ MIASTA
CHOJNICE
Stary Rynek 1
89-600 Chojnice

Przewodniczący
Rady Miejskiej

Antoni Szlanga

**GMINNY PROGRAM
WSPIERANIA RODZINY
NA LATA 2022 - 2024**

Chojnice 2022

I. Wprowadzenie

Niniejszy Gminny Program Wspierania Rodziny w Gminie Miejskiej Chojnice na lata 2022 - 2024, zwany dalej Programem jest kontynuacją programów wspierania rodziny realizowanych w Gminie Miejskiej Chojnice od 2013 r. i powstał w oparciu o ustawę z dnia 9 czerwca 2011 r. o wspieraniu rodziny i systemie pieczy zastępczej, która weszła w życie z dniem 1 stycznia 2012 r. zgodnie z zapisem umieszczonym w preambule „Dla dobra dzieci, które potrzebują szczególnej ochrony i pomocy ze strony dorosłych, środowiska rodzinnego, atmosfery szczęścia, miłości i zrozumienia, w trosce o ich harmonijny rozwój i przyszłą samodzielność życiową, dla zapewnienia ochrony przysługujących im praw i wolności, dla dobra rodziny, która jest podstawową komórką społeczeństwa oraz naturalnym środowiskiem rozwoju, i dobra wszystkich jej członków, a w szczególności dzieci, w przekonaniu, że skuteczna pomoc dla rodziny przeżywającej trudności w opiekowaniu się i wychowywaniu dzieci oraz skuteczna ochrona dzieci i pomoc dla nich może być osiągnięta przez współpracę wszystkich osób, instytucji i organizacji pracujących z dziećmi i rodzicami”.

Głównym założeniem systemowych rozwiązań w zakresie wspierania rodziny jest praca z całą rodziną w oparciu o zasadę wzajemnej współpracy i współdziałania służb publicznych, instytucji, organizacji pozarządowych i innych podmiotów zajmujących się pomaganiem rodzinie. Ważną zasadą jest jawność działania organów władzy publicznej oraz podmiotów realizujących zadania publiczne w zakresie wspierania rodziny, jak też poszanowanie godności wszystkich osób.

Art. 176 pkt 1 i 3 ustawy z dnia 9 czerwca 2011 r. o wspieraniu rodziny i systemie pieczy zastępczej (Dz. U. z 2020, poz. 821) nakłada na samorząd obowiązek podejmowania działań wspierających rodziny przeżywające trudności w wypełnianiu funkcji opiekuńczo-wychowawczych oraz opracowanie i realizację 3-letnich gminnych programów wspierania rodziny.

Wobec powyższego zachodzi konieczność opracowania Gminnego Programu Wspierania Rodziny na lata 2022-2024.

Założeniem Programu jest wspieranie rodzin, w szczególności tych, w których występują problemy opiekuńczo-wychowawcze. Ponadto program zakłada kontynuację działań profilaktycznych na rzecz rodziny poprzez doskonalenie metod pracy z rodziną oraz wprowadzenie nowych form wsparcia rodzinie w zależności od potrzeb.

Rodzina jest jedną z najbardziej trwałych wartości w społeczeństwie. Jest ona najważniejszym środowiskiem w życiu człowieka, kształtującym osobowość, system wartości i styl życia.

Rodzinę określa się jako dynamiczny system psychospołeczny, w skład którego wchodzi rodzice, dzieci czy też wspólnie mieszkający krewni. Rodzina jest pierwszą naturalną grupą pierwotną oraz społeczną oddziaływającą najwcześniej, najsilniej i najdłużej na każdego człowieka.

Prawidłowemu funkcjonowaniu rodziny może zagrażać szereg czynników, których długotrwałe oddziaływanie czyni rodzinę dysfunkcyjną, nie potrafiącą sprostać swoim obowiązkom wobec dzieci, mającą ograniczone zasoby własne i możliwości samodzielnego rozwiązania występujących problemów oraz nie potrafiącą przezwyciężyć pojawiających się w systemie rodzinnym sytuacji kryzysowych. Nierzadko problemy występujące w rodzinie dysfunkcyjnej są bardzo złożone, a ich wielość powoduje trudności w wypełnianiu podstawowych funkcji rodziny.

W celu zapewnienia odpowiedniego wsparcia konieczne jest wówczas podjęcie działań interdyscyplinarnych, tj.:

- 1) diagnoza sytuacji rodziny i jej najbliższego środowiska,
- 2) analiza przyczyn pojawiających się kryzysów oraz monitorowanie sytuacji rodzin zagrożonych ich wystąpieniem,
- 3) rozwijanie umiejętności opiekuńczo-wychowawczych rodziców, podniesienie świadomości w zakresie planowania oraz funkcjonowania rodziny,
- 4) przeciwdziałanie marginalizacji i degradacji społecznej,
- 5) dążenie do integracji i reintegracji rodziny.

Podstawowym założeniem Gminnego Programu Wspierania Rodziny na lata 2022-2024 jest utworzenie spójnego systemu wsparcia dzieci i rodzin przeżywających trudności w wypełnianiu funkcji opiekuńczo-wychowawczych, w celu przywrócenia im zdolności do wypełniania tych funkcji, poprzez pracę z rodziną oraz zapewnienie pomocy w opiece i wychowaniu dzieci. Realizowane w ramach Programu zadania koncentrować będą się nie tylko na dziecku, ale na całej rodzinie, również w sytuacjach, gdy dziecko umieszczone zostanie poza rodziną biologiczną aby umożliwić mu powrót do tej rodziny.

II. Diagnoza środowiska i problemu.

Diagnoza lokalna dotycząca dysfunkcjonalności rodzin w zakresie pełnienia funkcji opiekuńczo-wychowawczej została dokonana w oparciu o analizę dokumentów Miejskiego Ośrodka Pomocy Społecznej w Chojnicach i dane Powiatowego Centrum Pomocy Rodzinie w Chojnicach.

Rodziny z trudnościami opiekuńczo-wychowawczymi stanowią znaczną część klientów pomocy społecznej. Najczęściej niezaradność rodziny w opiece i wychowaniu własnych dzieci łączy się z dysfunkcjami takimi jak: uzależnienia, przemoc domowa, niska umiejętność wytyczenia celów, niska umiejętność planowania, nieumiejętność wyegzekwowania wykonywania poleceń od dzieci, brak wyuczonych pozytywnych wzorców wychowawczych, brak umiejętności rodziców w dbaniu o higienę dzieci i domu, brak lub niewystarczająca umiejętność poszukiwania zatrudnienia, niewystarczająca umiejętność prowadzenia gospodarstwa domowego, niepełnosprawność, choroby psychiczne rodziców, zaburzenia równowagi systemu rodzinnego w sytuacjach kryzysowych oraz problemów w pełnieniu ról rodzicielskich wynikających z samotnego rodzicielstwa i wielodzietności.

Dysfunkcje te wyrażają się głównie niedojrzałością emocjonalną, problemami we współżyciu z ludźmi, trudnościami adaptacyjnymi, niezaradnością w prowadzeniu gospodarstwa domowego, problemami wychowawczymi w środowisku rodzinnym i zawodowym. Istotną rolę zgodną z polityką społeczną państwa odgrywa praca socjalna w połączeniu ze wsparciem finansowym lub rzeczowym. To pracownicy socjalni są pierwszymi osobami, które mają bezpośredni kontakt z rodziną w środowisku.

Przeprowadzając wywiady środowiskowe dokonują diagnozy problemów.

Miasto Chojnice według stanu na dzień 30.11.2021 r. zamieszkiwało 36 996 mieszkańców.

W poniższej tabeli przedstawiono liczbę osób i rodzin korzystających ze wsparcia Miejskiego Ośrodka Pomocy Społecznej Chojnice w formie zarówno zadań własnych jak i w ramach zadań zleconych.

Tabela 1. Rzeczywista liczba rodzin i osób objętych pomocą społeczną

Świadczenia przyznane decyzją w ramach zadań własnych i zleconych ogółem			
	Rok 2019	Rok 2020	Rok 2021 do 30.11.2021
Liczba rodzin ogółem	1257	1080	1015
Liczba osób w rodzinach	2821	2385	2109
Liczba osób, którym przyznano decyzją świadczenie	1707	1472	1317

Opracowano na podstawie danych Miejskiego Ośrodka Pomocy Społecznej w Chojnicach

W poniższej tabeli podano stosunkowy udział rodzin z dziećmi do ilości wszystkich rodzin objętych wsparciem również tych objętych wyłącznie pomocą w formie pracy socjalnej.

Tabela nr 2. Rodziny z dziećmi korzystające z pomocy społecznej w latach 2019-2021

Rok	Liczba rodzin ogółem	Liczba rodzin z dziećmi	%
2019	1379	703	50,98
2020	1278	638	49,92
2021 do 30.11.2021r	1183	510	43,11

Opracowano na podstawie danych Miejskiego Ośrodka Pomocy Społecznej w Chojnicach

Na podstawie powyższych danych zauważa się, że ilość rodzin ogółem z w stosunku do ilości rodzin z dziećmi pozostaje na zbliżonym poziomie. Pomimo tego, rośnie liczba rodzin dysfunkcyjnych wymagających wsparcia w formie asystenta rodziny.

Tabela nr 3. Liczba rodzin objętych wsparciem asystenta w latach 2019-2021

Lp.	2019 rok	2020 rok	2021 rok
Liczba rodzin	35	37	37
Liczba dzieci w rodzinach	104	98	101
Liczba asystentów rodziny	2	2	2

Opracowano na podstawie danych Miejskiego Ośrodka Pomocy Społecznej w Chojnicach

Miejski Ośrodek Pomocy Społecznej w Chojnicach podejmuje szereg działań zmierzających do eliminacji pojawiających się problemów poprzez pracę socjalną prowadzoną przez pracowników socjalnych, a także działań i wsparcia asystenta rodziny.

Praca asystenta ma się koncentrować przede wszystkim na poszukiwaniu rozwiązań trudnej sytuacji życiowej rodzin, w których są dzieci. Głównym celem asystentury jest podniesienie umiejętności opiekuńczo-wychowawczych rodziny, umiejętności prowadzenia gospodarstwa domowego, radzenia sobie z problemami dnia codziennego. Podstawowym zadaniem asystenta rodziny jest wspieranie rodziców w prawidłowym wypełnianiu funkcji opiekuńczo-wychowawczej. Swoją pracę wykonuje w miejscu zamieszkania rodziny i/lub w miejscu przez nią wskazanym. Główną formą jego pracy jest towarzyszenie (asystowanie). Asystowanie polega na obecności, towarzyszeniu w czymś, uczestniczeniu, służeniu wsparciem poprzez wsparcie informacyjne, emocjonalne w różnych czynnościach dnia codziennego. W tym kontekście asystenturę należy rozumieć jako formę wsparcia, a nie przymusu.

Do głównych zadań asystenta rodziny należą:

- pedagogizacja rodziców, dotycząca prawidłowego wychowania i opieki nad dziećmi- przekazywanie informacji dot. właściwych postaw rodzicielskich, sposobów komunikowania się, metod wychowawczych, sposobów i miejsc spędzania czasu wolnego z dziećmi, współorganizacji wycieczek i pikników rodzinnych. Podczas kontaktów z rodzina asystenci rodzin przekazują wiedzę w myśl zasady: "Jak mówić, żeby dzieci nas słuchały. Jak słuchać, żeby dzieci do nas mówiły", uczą rodziców jak ważne jest ich zainteresowanie i pomoc w odrabianiu lekcji, jak wyznaczać obowiązki domowe i je egzekwować, jak ważne są kary i nagrody, zachęcają do okazywania dzieciom uczuć i dawania poczucia bezpieczeństwa,
- prowadzenie dla rodziców poradnictwa i treningi w zakresie prowadzenia gospodarstwa domowego, załatwiania spraw urzędowych,
- motywowania do zmiany i pracy nad sobą,
- wskazanie różnych możliwości, np. zachęcania do udziału w różnego rodzaju projektach, informowanie o możliwości udziału w zajęciach kulturalnych, kołach zainteresowań, rekreacyjnych i sportowych,
- udzielanie informacji oraz poszerzanie świadomości w zakresie przysługujących klientom praw oraz obowiązków wynikających z założenia rodziny,
- motywowanie do zdobywania i podnoszenia kwalifikacji zawodowych dorosłych członków rodziny oraz zachęcanie do aktywności zawodowej (poszukiwania i podejmowania legalnej pracy zarobkowej),
- współpraca z instytucjami i organizacjami pozarządowymi działającymi na rzecz pomocy rodzinie,
- współpraca z koordynatorem rodzinnej pieczy zastępczej w celu ustalenia możliwości powrotu dziecka z pieczy zastępczej do rodziny biologicznej,
- w sytuacji koniecznej interwencji Sądu we władzę rodzicielską wspólne działania mające służyć szybkiemu powrotowi dziecka do domu i reintegracji rodziny,
- monitorowanie postępów rodziny po zakończeniu współpracy.

Od 1 stycznia 2017 r. został poszerzony zakres pracy asystenta rodziny, któremu przypisano zadania mające na celu kompleksowe wsparcie, wynikające z połączenia zadań asystenta rodziny na podstawie ustawy o wspieraniu rodziny z ustawą i Programem „Za życiem”. Do dominujących zadań asystenta rodziny, które wynikają z ustawy „Za życiem” należy wsparcie instrumentalne, informacyjne, emocjonalne, a w przypadku problemów opiekuńczo-wychowawczych – pedagogizacja. Nowe rozwiązanie prawne zapewnia dostęp do poradnictwa w zakresie wspierania rodziny i określa uprawnienie do jednorazowego świadczenia z tyt. urodzenia dziecka, u którego zdiagnozowano ciężkie i nieodwracalne upośledzenie albo nieuleczalną chorobę zagrażającą jego życiu, które powstały w prenatalnym okresie jego rozwoju lub w czasie porodu. W latach 2019- 2021r. do Miejskiego Ośrodka Pomocy Społecznej w Chojnicach nie wpłynął żaden wniosek o skierowanie asystenta rodziny do środowiska z mocy programu „Za życiem”.

Wśród przyczyn, które spowodowały trudności w funkcjonowaniu osób i rodzin korzystających z pomocy w roku 2021r. pomocy udzielano najczęściej z powodu długotrwałej lub ciężkiej choroby, niepełnosprawności, ubóstwa, bezrobocia oraz bezradności w sprawach opiekuńczo-wychowawczych. W większej części rodzin z ogółu objętych pomocą stanowią rodziny, w których stwierdzono bezradność w sprawach opiekuńczo-wychowawczych i prowadzeniu gospodarstwa domowego z różnych przyczyn. Niepokojącym jest fakt, że znaczny procent stanowią rodziny patologiczne, gdzie występuje przemoc, alkoholizm i narkomania.

Ubóstwo rodzin, które jest implikacją bezrobocia, może szczególnie negatywnie wpłynąć na ich funkcjonowanie. Już sama sytuacja bezrobocia członków rodziny może być czynnikiem dezintegrującym rodzinę. Ubóstwo (czyli dochód rodziny poniżej ustawowego kryterium dochodowego wynikającego z Rozporządzenia Rady Ministrów z dnia 11 lipca 2018 r w sprawie zweryfikowanych kryteriów dochodowych oraz kwot świadczeń pieniężnych) stwierdzono u ok. 56% rodzin korzystających z pomocy społecznej. Część z tych rodzin, w których oprócz ubóstwa nie stwierdza się występowania zjawisk patologicznych przy zapewnieniu wsparcia ze strony MOPS jest w stanie zapewnić dziecku prawidłowy rozwój fizyczny i duchowy. Natomiast w części rodzin dotkniętych ubóstwem występują również inne niekorzystne zjawiska tj. zaniedbania, zaburzone funkcje opiekuńczo-wychowawcze, nieumiejętność radzenia sobie ze zwykłymi obowiązkami. Istnieje wówczas zagrożenie, że przy braku współpracy z pracownikiem socjalnym część z tych rodzin może znaleźć się w kręgu dysfunkcyjności.

W sytuacji zagrożenia dobra dziecka Sąd Rodzinny może zarządzić środek zapobiegawczy w formie umieszczenia dziecka w placówkach opiekuńczo- wychowawczych lub w rodzinie zastępczej.

Tabela nr 4. Dzieci umieszczone w instytucjonalnej pieczy zastępczej w latach 2019-2021.

Lp.		2019 rok	2020 rok	2021 rok
1.	rodzinnym domu dziecka	4	5	2
2.	w placówce rodzinnej	0	0	2
3.	w placówce opiekuńczo- wychowawczej	2	4	3
4.	w rodzinie zastępczej zawodowej	2	3	3
5.	w rodzinie zastępczej spokrewnionej	10	11	1
6.	w rodzinie zastępczej niezawodowej	5	2	4
Łącznie:		23	25	15

Opracowano na podstawie danych Miejskiego Ośrodka Pomocy Społecznej w Chojnicach

III. Zasoby instytucjonalne działające w obszarze wspierania rodziny na terenie miasta Chojnice

Instytucje i organizacje realizujące zadania mieszczące się w zakresie wspierania rodziny oraz inne pełniące funkcje wspierające:

- Miejski Ośrodek Pomocy Społecznej w Chojnicach;

- Powiatowe Centrum Pomocy Rodzinie w Chojnicach;
- Ośrodek Profilaktyki Rodzinnej w Chojnicach
- Urząd Miejski w Chojnicach;
- Miejska Komisja Rozwiązywania Problemów Alkoholowych;
- Poradnia Psychologiczno-Pedagogiczna;
- placówki oświatowe;
- Policja;
- placówki służby zdrowia;
- sądy i kuratorzy sądowi;
- Zespół Interdyscyplinarny;
- organizacje pozarządowe.

IV. Adresaci

Adresatami Programu są rodziny z dziećmi z terenu miasta Chojnice przeżywające trudności w sferze opiekuńczo-wychowawczej, w których wychowują się dzieci oraz rodziny, z których dzieci umieszczone zostały w pieczy zastępczej.

Rodzina, jako naturalne środowisko rozwoju dziecka, przeżywając trudności w opiekowaniu się i wychowywaniu dzieci, wymaga wsparcia dla dobra nie tylko dzieci, ale też wszystkich jej członków. Przywrócenie prawidłowego funkcjonowania rodzin jest też największym zyskiem dla społeczności lokalnej, w każdej sferze życia.

V. Cele programu.

Cel główny

Utworzenie efektywnego systemu wsparcia rodzin dysfunkcyjnych w prawidłowym wypełnianiu funkcji opiekuńczo-wychowawczej.

Cele szczegółowe:

- wzmocnienie roli i funkcji rodziny;
- wsparcie w rozwoju umiejętności opiekuńczo-wychowawczych rodzin;
- przeciwdziałanie marginalizacji i degradacji społecznej rodziny;
- dążenie do pozostawienia dzieci w rodzinie biologicznej;
- podniesienie świadomości w zakresie planowania i funkcjonowania rodziny;
- podejmowanie skutecznych działań na rzecz powrotu dziecka do rodziny biologicznej;
- osiągnięcie przez rodzinę stabilności życiowej na poziomie umożliwiającym jej wychowywanie dzieci;
- kształtowanie u rodziców właściwych postaw wychowawczych zgodnych z normami i wartościami społecznymi;

Oczekiwane rezultaty:

- podniesienie poziomu i rozwój profesjonalnych form pomocy rodzinie i środowisku;
- poprawa funkcjonowania rodzin dysfunkcyjnych, wymagających wsparcia i pomocy;
- konsolidacja działań różnych grup społecznych, organizacji pozarządowych i instytucji;
- pozostawienie dzieci w rodzinie biologicznej;
- reintegracja rodziny biologicznej poprzez powrót dziecka do rodziny;
- wzrost kompetencji klientów w zakresie radzenia sobie w trudnych sytuacjach życiowych;
- nabycie zaufania do pracowników danego Urzędu;
- utrzymania pozytywnych relacji w rodzinie oraz poczucia kontroli nad własnym życiem.

VI. Zadania i działania w zakresie wspierania rodziny.

1) Prowadzenie działalności profilaktycznej na rzecz rodziny poprzez:

- doskonalenia warsztatu pracy socjalnej ukierunkowanej na propagowanie modelu rodziny prawidłowo funkcjonującej w drodze udziału pracowników socjalnych w kampaniach, konferencjach, seminariach promujących wartość rodziny, wspieranie i propagowanie idei wolontariatu, udział w projektach współfinansowanych ze środków unii

europiejskiej, udział w programach profilaktycznych i edukacyjnych wspierających wychowanie dzieci i młodzieży.

2) Udzielanie wsparcia i pomocy rodzinie przeżywającej trudności w wypełnianiu funkcji opiekuńczo-wychowawczej poprzez:

- poradnictwo specjalistyczne dostępne w strukturach Ośrodka (prawne, pedagogiczne, psychologiczne),
- monitoring sytuacji rodzin z dziećmi;
- świadczenie pomocy finansowej i rzeczowej (wypłata zasiłków, dożywianie, dopłaty do wypoczynku dzieci i młodzieży, organizowanie imprez),
- usługi opiekuńcze i specjalistyczne, w tym zajęcia organizowane w Sali Doświadczanie Świata dla dzieci autystycznych,
- pomoc w opiece i wychowaniu dziecka przy wsparciu asystenta rodziny w szczególnie trudnych środowiskach lub z mocy ustawy „ Za życiem”
- wspieranie rodzin biologicznych, których dzieci przebywają w pieczy zastępczej,
- podejmowanie działań na rzecz rodzin wielodzietnych- wydawanie Karty Dużej Rodziny.

3) Doskonalenie współpracy pomiędzy instytucjami i podmiotami działającymi na rzecz dzieci i rodziny poprzez:

- rozwijanie współpracy ze szkołami, policją, służbą zdrowia, sądami, kuratorami, Miejską Komisją Rozwiązywania Problemów Alkoholowych, Zespołem Interdyscyplinarnym ds. Przeciwdziałania Przemocy w Rodzinie, organizacjami pozarządowymi,
- stałą współpracę z Powiatowym Centrum Pomocy Rodzinie jako jednostką realizującą działania z zakresu pieczy zastępczej,
- doskonalenie kadry poprzez szkolenia dla pracowników socjalnych, asystentów rodziny i innych specjalistów;
- realizowanie obowiązku współpracy asystenta rodziny z kuratorami sądowymi w obszarze wspólnej diagnostyki i oddziaływania na rodzinę,
- współpracę z koordynatorami rodzinnej pieczy zastępczej i placówkami opiekuńczo-wychowawczymi w przygotowaniu i realizacji planów pomocy dzieciom umieszczonym poza rodziną biologiczną.

VII. Partycypacja w kosztach umieszczenia dzieci w pieczy zastępczej:

W przypadku umieszczenia dziecka w rodzinie zastępczej albo w rodzinnym domu dziecka gmina właściwa ze względu na miejsce zamieszkania dziecka przed umieszczeniem go po raz pierwszy w pieczy zastępczej ponosi odpowiednio wydatki w wysokości:

- 1) 10% wydatków na opiekę i wychowanie dziecka - w pierwszym roku pobytu dziecka w pieczy zastępczej;
- 2) 30% wydatków na opiekę i wychowanie dziecka - w drugim roku pobytu dziecka w pieczy zastępczej;
- 3) 50% wydatków na opiekę i wychowanie dziecka - w trzecim roku pobytu dziecka w pieczy zastępczej.

W przypadku umieszczenia dziecka w placówce opiekuńczo – wychowawczej, regionalnej placówce opiekuńczo – terapeutycznej lub interwencyjnym ośrodku preadopcyjnym gmina właściwa ze względu na miejsce zamieszkania dziecka przed umieszczeniem go po raz pierwszy w pieczy zastępczej ponosi odpowiednio wydatki w wysokości:

- 1) 10% w pierwszym roku pobytu dziecka w pieczy zastępczej;
- 2) 30% w drugim roku pobytu dziecka w pieczy zastępczej;
- 3) 50% w trzecim roku pobytu dziecka w pieczy zastępczej.

Do wyżej wymienionych wydatków zalicza się:

- świadczenie na pokrycie kosztów utrzymania dziecka w rodzinie zastępczej lub rodzinnym domu dziecka, placówce opiekuńczo- wychowawczej, regionalnej placówce opiekuńczo-terapeutycznej lub interwencyjnym ośrodku preadopcyjnym,
- dodatek do świadczenia na pokrycie kosztów utrzymania dziecka,

- dofinansowanie do wypoczynku dziecka,
- świadczenie na pokrycie niezbędnych wydatków związanych z potrzebami przyjmowanego dziecka,
- świadczenie przyznane w związku z wystąpieniem zdarzenia losowego lub innego zdarzenia mającego wpływ na jakość sprawowanej opieki.

Odpłatność Gminy Miejskiej Chojnice za pobyt dzieci w pieczy zastępczej latach 2019-2021

	2019 rok	2020 rok	2021 rok
Liczba dzieci	91	93	106
Koszt utrzymania	468.164,54	658.781,91	753.158,53 zł

Opracowano na podstawie danych Miejskiego Ośrodka Pomocy Społecznej w Chojnicach

Realizatorzy Programu

Koordinatorem Programu jest Miejski Ośrodek Pomocy Społecznej w Chojnicach przy współpracy z następującymi instytucjami:

- Urzędem Miasta ,
- Miejską Komisją Rozwiązywania Problemów Alkoholowych,
- Ośrodkiem Profilaktyki Rodzinnej ,
- Zespołem Interdyscyplinarnym ds. Przeciwdziałania Przemocy w Rodzinie,
- Policją,
- Placówkami oświatowymi i kulturalnymi,
- Zakładami Opieki Zdrowotnej,
- Poradnią Psychologiczno-Pedagogiczną,
- Powiatowym Centrum Pomocy Rodzinie,
- Organizacjami pozarządowymi.

Źródła finansowania

Źródłem finansowania Gminnego Programu Wspierania rodziny są:

- 1) Środki własne gminy:
 - a) zaplanowane na dany rok budżetowym w Miejskim Ośrodku Pomocy Społecznej w Chojnicach na realizację Gminnego Programu Wspierania Rodziny,
- 2) Dotacje z budżetu państwa.

Monitoring i ewaluacja

Monitoring będzie polegał na zbieraniu danych dotyczących zrealizowanych zadań w ramach Programu od podmiotów zaangażowanych w jego realizację przez koordynatora Programu – Miejski Ośrodek Pomocy Społecznej w Chojnicach w celu oceniania czy Program osiąga założone cele. Przedmiotem ewaluacji będzie skuteczność podejmowanych działań głównie w oparciu o analizę założonych wskaźników.

Monitorowanie działań będzie dokonywane również poprzez rejestrowanie i analizę następujących danych:

- liczba dzieci umieszczonych w pieczy zastępczej,
- liczba rodzin objętych wsparciem asystenta rodziny,
- liczba rodzin niewydolnych wychowawczo,
- liczba dzieci powracających do rodziny biologicznej z pieczy zastępczej.

Dyrektor Miejskiego Ośrodka Pomocy Społecznej w Chojnicach będzie, co roku przedkładał Radzie Miejskiej raport z realizacji Gminnego Programu Wspierania Rodziny w terminie do 31 marca każdego roku.

VIII. Podsumowanie

Przedstawione w Programie działania mają charakter subsydiarny, wspierający rodziny, mający wzmocnić ich zasoby i kompetencje w wyplenianiu funkcji rodzicielskich. Działania te mają systemowo wspierać rodziny, które doświadczają trudności opiekuńczo-wychowawczych, a w konsekwencji pozwolą rodzinom odzyskać poczucie własnej sprawności i powroć

do prawidłowego wykonywania zadań i funkcji wynikających z jej istoty. Pozwolą również zatrzymać dziecko w jego rodzinie naturalnej lub umożliwią powrót do niej w razie czasowego umieszczenia w pieczy zastępczej. Osiągnięcie tego celu będzie możliwe tylko przy współpracy instytucji powołanych do wspierania rodziny, przy współpracy i współdziałaniu ze strony członków rodzin, ich motywacji do zmiany sytuacji i przezwyciężenia trudności.

Przewodniczący
Rady Miejskiej

Antoni Szlanga

Uzasadnienie

Obowiązek przyjęcia niniejszej uchwały wynika z art. 179 ustawy z dnia 9 czerwca 2011 roku o wspieraniu rodziny i systemie pieczy zastępczej, który stanowi, że zadania z zakresu wspierania rodziny realizowane są przez organy administracji rządowej i jednostki samorządu terytorialnego.

Zgodnie z art. 176 ustawy do zadań własnych Gminy należy m.in.:

- 1) opracowanie i realizacja 3- letnich gminnych programów wspierania rodziny,
- 2) tworzenie możliwości podnoszenia kwalifikacji przez asystentów rodziny,
- 3) tworzenie oraz rozwój systemu opieki nad dzieckiem, w tym placówek wsparcia dziennego, oraz praca z rodziną przeżywającą trudności w wypełnianiu funkcji opiekuńczo-wychowawczej.

Celem Programu jest ukazanie możliwości rozwojowych rodziny i jej zdolności do przewyższania braków poprzez wspieranie i poprawę jej funkcjonowania przy ścisłej współpracy samorządu, organizacji pozarządowych i innych instytucji zajmujących się rodziną. Realizacja Programu ma za zadanie zapobiegać dysfunkcji rodziny poprzez tworzenie systemu wspomagającego rodzinę w wypełnianiu jej podstawowych funkcji związanych przede wszystkim z opieką, wychowaniem i skuteczną ochroną dzieci.

Ważnym aspektem jest to, że Program będzie służył jako jeden z dokumentów niezbędnych przy ubieganiu się o dodatkowe środki finansowe w ramach ogłoszonych programów lub konkursów.

W związku z powyższym podjęcie uchwały jest uzasadnione.

Opinia prawna

Projekt uchwały odpowiada przepisom prawa. Nie mam uwag.

RADCA PRAWNY
Rogalska
mgr Magdalena Rogalska
BD-1393

-projekt-

UCHWAŁA NR XXXIV/.../22
RADY MIEJSKIEJ W CHOJNICACH
z dnia 24 stycznia 2022 r.

**w sprawie ustalenia planu potrzeb w zakresie wykonywania prac społecznie użytecznych
w Gminie Miejskiej Chojnice na rok 2022.**

Na podstawie art. 18 ust. 1 ustawy z dnia 8 marca 1990 r. o samorządzie gminnym (t.j. Dz.U. z 2021r. poz. 1372 i 1834) oraz § 2 Rozporządzenia Ministra Rodziny, Pracy i Polityki Społecznej z dnia 21 grudnia 2017 r. w sprawie organizowania prac społecznie użytecznych (Dz.U. z 2017r. poz. 2447), uchwała się, co następuje:

§ 1. Ustala się plan potrzeb w zakresie wykonywania prac społecznie użytecznych w Gminie Miejskiej Chojnice na rok 2022, stanowiący załącznik do uchwały.

§ 2. Wykonanie uchwały powierza się Burmistrzowi Miasta Chojnice.

§ 3. Uchwała wchodzi w życie z dniem podjęcia.

BURMISTRZ MIASTA
CHOJNICE
Stary Rynek 1
89-600 Chojnice

Przewodniczący
Rady Miejskiej

Antoni Szlanga

Plan potrzeb w zakresie wykonywania prac społecznie użytecznych w Gminie Miejskiej Chojnice na rok 2022

Rodzaj prac społecznie użytecznych	Podmiot u którego będą wykonywane prace społecznie użyteczne	Miejsce wykonywania prac społecznie użytecznych	Okres wykonywania prac społecznie użytecznych	Liczba bezrobotnych bez prawa do zasiłku korzystających ze świadczeń pomocy społecznej	Liczba godzin prac społecznie użytecznych ogółem	Liczba godzin miesięcznie na 1 bezrobotnego
Robotnik gospodarczy	Miejski Ośrodek Pomocy Społecznej	Dom Dziennego Pobytu Ul. Gdańska 18	III-XII/2022	1	400	40
Robotnik gospodarczy	Miejski Ośrodek Pomocy Społecznej	Miejski Ośrodek Pomocy Społecznej Plac Niepodległości 7	III-XII/2022	1	400	40
Robotnik gospodarczy	Gmina Miejska Chojnice	Park 1000-lecia	V –IX/2022	5	1000	40
Robotnik gospodarczy	Gmina Miejska Chojnice	PWD, POD-ON Ul. Dworcowa 12	III-XII/2022	1	400	40
Robotnik gospodarczy	Gmina Miejska Chojnice	Szkoły Podstawowe nr 1,3,5,7	IV-XII/2022	4	1440	40
Robotnik gospodarczy	Gmina Miejska Chojnice	Chojnickie Centrum Kultury	III- XII/2022	1	400	40

Przewodniczący
Rady Miejskiej

Antoni Szlanga

UZASADNIENIE

Prace społecznie użyteczne są formą aktywizacji bezrobotnych nie posiadających prawa do zasiłku, korzystających ze świadczeń pomocy społecznej. Jest to grupa bezrobotnych znajdujących w szczególnej trudnej sytuacji w zakresie dostępu do rynku pracy, z uwagi na brak lub posiadanie niskich kwalifikacji zawodowych. Do prac osoby bezrobotne skierowane zostają przez Starostę, a organizatorem jest Gmina. Prace społecznie użyteczne mogą wykonywać bezrobotni, którzy zamieszkują lub przebywają na terenie Gminy w wymiarze do 10 godzin tygodniowo. w ramach prac społecznie użytecznych planujemy zaktywizować 13 osób zgodnie z § 2 Rozporządzenia Ministra Rodziny, Pracy i Polityki Społecznej z dnia 21 grudnia 2017 r. w sprawie trybu organizowania prac społecznie użytecznych (Dz. U. z 2017 r. poz. 2447).

Opinia prawna

Projekt uchwały odpowiada przepisom prawa. Nie mam uwag.

RADCA PRAWNY
Roginińska
mgr Magdalena Rogińska
BD-1393

Projekt

**UCHWAŁA NR XXXIV/.../22
RADY MIEJSKIEJ W CHOJNICACH
z dnia 24 stycznia 2022 r.**

w sprawie ustalenia opłat za świadczenia udzielane przez przedszkola publiczne i oddziały przedszkolne prowadzone przez Gminę Miejską Chojnice.

Na podstawie art. 7 ust. 1 pkt 8, art. 18 ust. 2 pkt 15, art. 40 ust. 1 ustawy z 08.03.1990 r. o samorządzie gminnym (t.j. Dz.U. z 2021r. poz. 1372 i 1834) i art. 13 ust. 1 pkt 2 w zw. z art. 29 ust. 1 pkt 1 ustawy z 14.12.2016 r. - Prawo oświatowe (t.j. Dz.U. z 2021r. poz. 1082 i 762) oraz art. 52 ust. 1, 2 i 3 ustawy z 27.10.2017 r. o finansowaniu zadań oświatowych (t.j. Dz.U. z 2021 poz. 1930), uchwała się, co następuje:

§ 1. Przedszkola publiczne oraz oddziały przedszkolne w szkołach podstawowych, dla których organem prowadzącym jest Gmina Miejska Chojnice, zwane dalej „przedszkolami”, zapewniają bezpłatne nauczanie, wychowanie i opiekę w wymiarze 5 godzin dziennie, w czasie których realizowana jest podstawa programowa wychowania przedszkolnego - na zasadach określonych w statucie przedszkola.

§ 2. 1. Za korzystanie z wychowania przedszkolnego w czasie przekraczającym wymiar, o którym mowa w § 1, rodzice dzieci objętych wychowaniem przedszkolnym do końca roku szkolnego w roku kalendarzowym, w którym dzieci kończą 6 lat wnoszą opłatę za każdą rozpoczętą godzinę zajęć, zwaną dalej „opłatą”.

2. Opłata, o której mowa w ust. 1, wynosi 1,00 zł (słownie: jeden złoty) za każdą rozpoczętą godzinę zajęć.

§ 3. 1. W przypadku korzystania ze świadczeń przedszkola przez dwoje lub więcej dzieci do lat 5 z tej samej rodziny opłatę, o której mowa w § 2, obniża się o 50 % za drugie dziecko i każde następne dziecko.

2. Całkowitemu zwolnieniu z opłaty podlegają rodzice dzieci niepełnosprawnych, posiadających orzeczenie o potrzebie kształcenia specjalnego.

3. Zniżek i zwolnień, o których mowa w ust. 1 i 2, dokonuje się na wniosek rodziców.

§ 4. Uchyla się Uchwałę Nr XLI/467/18 Rady Miejskiej w Chojnicach z dnia 22 stycznia 2018 r. w sprawie ustalenia opłat za świadczenia udzielane przez przedszkola publiczne i oddziały przedszkolne prowadzone przez Gminę Miejską Chojnice (Dz. Urz. Woj. Pom. z 2018 r. poz. 601).

§ 5. Wykonanie uchwały powierza się Burmistrzowi Miasta Chojnice.

§ 6. Uchwała wchodzi w życie w terminie 14 dni od dnia ogłoszenia w Dzienniku Urzędowym Województwa Pomorskiego.

**BURMISTRZ MIASTA
CHOJNICE
Stary Rynek 1
89-600 Chojnice**

Przewodniczący
Rady Miejskiej

Antoni Szlanga

Uzasadnienie

Zasady ustalania i pobierania, a także charakter prawny opłat za korzystanie z wychowania przedszkolnego w publicznych placówkach wychowania przedszkolnego, w stosunku do poprzedniego stanu prawnego uległ zmianie. Obecnie, korzystanie z wychowania przedszkolnego, z należności cywilnoprawnych przyjął charakter należności publicznoprawnych. Opłata zatem nie jest już świadczeniem ekwiwalentnym, stanowiącym element umowy wzajemnej między rodzicem i podmiotem prowadzącym placówkę.

Powyższe stanowisko pozwala dyrektorowi przedszkola jedynie do występowania do rodziców wychowanków o złożenie deklaracji w tym zakresie, przy czym niezłożenie deklaracji lub pobyt wychowanka na terenie przedszkola niezgodny z deklaracją nie może być w jakikolwiek sposób sankcjonowany.

Ponadto w § 3 niniejszej uchwały wprowadza się ulgi dla rodzin wielodzietnych oraz rodzin dzieci niepełnosprawnych.

Działając na podstawie Uchwały Nr XVII/205/12 Rady Miejskiej w Chojnicach z dnia 19 marca 2012 r. w sprawie szczegółowego sposobu konsultowania z organizacjami pozarządowymi i innymi podmiotami prowadzącymi działalność użytku publicznego projektów aktów prawa miejscowego w dziedzinach dotyczących ich działalności statutowej Urząd Miejski w Chojnicach przeprowadził konsultację projektu uchwały w dniach od 03 do 10 grudnia 2021 r. Do projektu uchwały nie wpłynęły żadne uwagi i opinie.

W związku z powyższym należy przyjąć nową uchwałę.

Opinia prawna

Projekt uchwały odpowiada przepisom prawa. Nie mam uwag.

RADCA PRAWNY
Rogalska
mgr Magdalena Rogalska
BD-1393

Projekt

**UCHWAŁA NR XXXIV/.../22
RADY MIEJSKIEJ W CHOJNICACH
z dnia 24 stycznia 2022 r.**

w sprawie ustalenia wysokości opłat w Żłobku Miejskim w Chojnicach utworzonym przez Gminę Miejską Chojnice, warunków częściowego zwolnienia od ponoszenia opłat oraz ustalenia maksymalnej opłaty za wyżywienie.

Na podstawie art. 18 ust. 2 pkt 15 ustawy z dnia 8 marca 1990 r. o samorządzie gminnym (t.j. Dz.U. z 2021r. poz. 1372 i 1834) oraz art. 58 ust. 1, art. 59 ust. 2 ustawy z dnia 4 lutego 2011 r. o opiece nad dziećmi w wieku do lat 3 (t.j. Dz.U. z 2021r. poz. 75, z 2020r. poz. 2400 oraz z 2021 r. poz. 952 i 2270) uchwala się, co następuje:

§ 1. Ustala się następujące wysokości opłat w żłobku utworzonym przez Gminę Miejską Chojnice:

- 1) opłata za pobyt dziecka w żłobku wynosi 18% minimalnego wynagrodzenia miesięcznego za pracę obowiązującego w danym roku kalendarzowym, określonego w odrębnych przepisach. Ustalona opłata zaokrąglana jest do pełnych złotych;
- 2) opłata dodatkowa za wydłużony wymiar opieki na dzieckiem powyżej 10 godzin dziennie, za każdą rozpoczętą godzinę przekraczającą wymiar 10 godzin dziennie, wynosi 1,5% minimalnego wynagrodzenia miesięcznego za pracę obowiązującego w danym roku kalendarzowym, określonego w odrębnych przepisach.

§ 2. 1. Ustala się maksymalną miesięczną opłatę za wyżywienie, równą kosztowi surowca zużytego do przyrządzenia posiłków dla dzieci, obliczaną z przemnożenia stawki dziennej wynoszącej do 0,5% minimalnego wynagrodzenia miesięcznego za pracę obowiązującego w danym roku kalendarzowym przez maksymalną ilość dni roboczych w miesiącu.

2. Informacja o wysokości dziennej stawki żywieniowej obowiązującej na dany miesiąc, publikowana będzie przez Dyrektora Żłobka Miejskiego na tablicy ogłoszeń.

§ 3. W przypadku gdy do żłobka uczęszcza więcej niż jedno dziecko z rodziny, opłatę, o której mowa w § 1 pkt 1 zmniejsza się o 50% za drugie i każde kolejne dziecko.

§ 4. Szczegółowy zakres realizowanych świadczeń przez żłobek określi umowa zawarta pomiędzy Dyrektorem Żłobka Miejskiego a rodzicem/ opiekunem prawnym dziecka.

§ 5. Wykonanie uchwały powierza się Burmistrzowi Miasta Chojnice.

§ 6. Traci moc Uchwała Nr X/131/19 Rady Miejskiej w Chojnicach z dnia 23 września 2019 r. w sprawie ustalenia wysokości opłat w Żłobku Miejskim w Chojnicach utworzonym przez Gminę Miejską Chojnice, warunków częściowego zwolnienia od ponoszenia opłat oraz ustalenia maksymalnej opłaty za wyżywienie (Dz.Urz.Woj.Pom. z 2019r. poz. 4587).

§ 7. Uchwała wchodzi w życie po upływie 14 dni od dnia ogłoszenia w Dzienniku Urzędowym Województwa Pomorskiego.

**BURMISTRZ MIASTA
CHOJNICE**
Stary Rynek 1
89-600 Chojnice

Przewodniczący
Rady Miejskiej

Antoni Szlanga

Uzasadnienie

Duży wzrost cen energii oraz wzrastające koszty pracy (podwyżki wynagrodzeń) implikują podjęcie działań zmierzających do zwiększenia dochodów żłobka pozwalających na pokrycie wyższych wydatków.

Zmiana stawki z tytułu opłaty za pobyt dziecka w żłobku gminnym w całości będzie przeznaczona na pokrycie kosztów działalności żłobka oraz na podniesienie standardów opieki nad dzieckiem w wieku do lat 3.

Opinia prawna

Projekt uchwały odpowiada przepisom prawa. Nie mam uwag.

RADCA PRAWNY
Rogińska
mgr Magdalena Rogińska
BD-1393

Projekt

**UCHWAŁA NR XXXIV/.../22
RADY MIEJSKIEJ W CHOJNICACH
z dnia 24 stycznia 2022 r.**

zmieniająca uchwałę w sprawie wyboru metody ustalenia opłaty za gospodarowanie odpadami komunalnymi i stawki tej opłaty.

Na podstawie art. 18 ust. 2 pkt 15 w związku z art. 40 ust. 1 i art. 41 ust. 1 ustawy z dnia 8 marca 1990r. o samorządzie gminnym (t.j. Dz.U. z 2021r. poz. 1372 i 1834) oraz art. 6j ust. 1 pkt 1 ust. 3b i art. 6k ust. 1 pkt 1 ust. 2 ust. 2a ust. 3 i ust. 4a ustawy z dnia 13 września 1996 r. o utrzymaniu czystości i porządku w gminach (t.j. Dz.U. z 2021 r. poz. 888, z 2020 r. poz. 2320 oraz z 2021r. poz. 1648 i 2151), uchwała się, co następuje:

§ 1. W Uchwale Nr XX/272/20 Rady Miejskiej w Chojnicach z dnia 28 września 2020 r. w sprawie wyboru metody ustalenia opłaty za gospodarowanie odpadami komunalnymi i stawki tej opłaty (t.j. Dz. Urz. Woj. Pom. z 2021r. poz. 1226), wprowadza się następujące zmiany:

1) § 3 otrzymuje brzmienie:

„§ 3. Opłata za gospodarowanie odpadami komunalnymi powstającymi na terenie nieruchomości, na której znajduje się domek letniskowy, lub innej nieruchomości wykorzystywanej na cele rekreacyjno-wypoczynkowe naliczana jest ryczałtową stawką opłaty za rok od domku letniskowego na nieruchomości albo od innej nieruchomości wykorzystywanej na cele rekreacyjno-wypoczynkowe.”;

2) § 4 otrzymuje brzmienie:

„§ 4. 1. Ustala się ryczałtową stawkę opłaty za gospodarowanie odpadami komunalnymi za rok od domku letniskowego na nieruchomości albo od innej nieruchomości wykorzystywanej na cele rekreacyjno-wypoczynkowe, które są zbierane i odbierane w sposób selektywny w wysokości 108,00 zł.

2. Podwyższona, ryczałtowa stawka opłaty za gospodarowanie odpadami komunalnymi od domku letniskowego na nieruchomości albo od innej nieruchomości wykorzystywanej na cele rekreacyjno-wypoczynkowe, jeżeli właściciel nieruchomości nie wypełnia obowiązku zbierania odpadów komunalnych w sposób selektywny wynosi 324,00 zł.”.

§ 2. Wykonanie uchwały powierza się Burmistrzowi Miasta Chojnice.

§ 3. Uchwała wchodzi w życie po upływie 14 dni od dnia ogłoszenia w Dzienniku Urzędowym Województwa Pomorskiego.

**BURMISTRZ MIASTA
CHOJNICE
Stary Rynek 1
89-600 Chojnice**

Przewodniczący
Rady Miejskiej

Antoni Szlanga

Uzasadnienie

Zgodnie z art. 6j ust. 3b ustawy z dnia 13 września 1996 r. o utrzymaniu czystości i porządku w gminach (t.j. Dz.U. z 2021r. poz. 888, 1648, 2151) Rada Miejska w Chojnicach zobowiązana jest do zmiany metody naliczania opłaty dla nieruchomości, na której znajduje się domek letniskowy lub innej nieruchomości wykorzystywanej na cel rekreacyjno-wypoczynkowy. Przedmiotowa opłata powinna być naliczana za rok od domku letniskowego na nieruchomości albo innej nieruchomości wykorzystywanej na cele rekreacyjno-wypoczynkowe.

Opinia prawna

Projekt uchwały odpowiada przepisom prawa. Nie mam uwag.

RADCA PRAWNY
Roginińska
mgr Magdalena Roginińska
BD-1393

Projekt

**UCHWAŁA NR XXXIV/.../22
RADY MIEJSKIEJ W CHOJNICACH
z dnia 24 stycznia 2022 r.**

zmieniająca uchwałę w sprawie określenia wzoru deklaracji o wysokości opłaty za gospodarowanie odpadami komunalnymi składanej przez właścicieli nieruchomości.

Na podstawie art. 18 ust. 2 pkt 15 w związku z art. 40 ust. 1 i art. 41 ust. 1 ustawy z dnia 8 marca 1990r. o samorządzie gminnym (t.j. Dz.U. z 2021r. poz. 1372 i 1834) w związku art. 6n ustawy z dnia 13 września 1996 r. o utrzymaniu czystości i porządku w gminach (t.j. Dz.U. z 2021 r. poz. 888, z 2020 r. poz. 2320 oraz z 2021r. poz. 1648 i 2151), uchwala się, co następuje:

§ 1. W Uchwale Nr XX/273/20 Rady Miejskiej w Chojnicach z dnia 28 września 2020 r. w sprawie określenia wzoru deklaracji o wysokości opłaty za gospodarowanie odpadami komunalnymi składanej przez właścicieli nieruchomości (Dz. Urz. Woj. Pom. z 2020 r. poz. 4260), załącznik otrzymuje brzmienie, jak w załączniku do niniejszej uchwały.

§ 2. Wykonanie uchwały powierza się Burmistrzowi Miasta Chojnice.

§ 3. Uchwała wchodzi w życie po upływie 14 dni od dnia ogłoszenia w Dzienniku Urzędowym Województwa Pomorskiego.

BURMISTRZ MIASTA
CHOJNICE
Stary Rynek 1
89-600 Chojnice

Przewodniczący
Rady Miejskiej

Antoni Szlanga

Załącznik do uchwały Nr XXXIV/.../22
Rady Miejskiej w Chojnicach
z dnia 24 stycznia 2022 r.

POLA JASNE WYPEŁNIA WŁAŚCICIEL NIERUCHOMOŚCI KOMPUTEROWO LUB RĘCZNIE, DUŻYMI, DRUKOWANYMI
LITERAMI

**(DO - 1) DEKLARACJA O WYSOKOŚCI OPŁATY ZA GOSPODAROWANIE
ODPADAMI KOMUNALNYMI**

Podstawa prawna: Ustawa z dnia 13 września 1996 r. o utrzymaniu czystości i porządku w gminach.
Podmiot zobowiązany do złożenia deklaracji: Właściciel nieruchomości¹, na której zamieszkują mieszkańcy oraz właściciel nieruchomości na której znajduje się domek letniskowy, i innej nieruchomości wykorzystywanej na cele rekreacyjno-wypoczynkowe, w rozumieniu ustawy o utrzymaniu czystości i porządku w gminach.
Termin składania deklaracji: 14 dni od dnia zamieszkania na danej nieruchomości pierwszego mieszkańca lub powstania na danej nieruchomości odpadów komunalnych. W przypadku zmiany danych będących podstawą ustalenia wysokości należnej opłaty za gospodarowanie odpadami komunalnymi nową deklarację należy złożyć do 10 dnia miesiąca następującego po miesiącu, w którym nastąpiła zmiana.
Organ właściwy do przyjęcia deklaracji: Burmistrz Miasta Chojnice.
Miejsce składania deklaracji: Urząd Miejski w Chojnicach, Stary Rynek 1, 89-600 Chojnice.

A. CEL ZŁOŻENIA DEKLARACJI² (należy zaznaczyć właściwy kwadrat)				
<input type="checkbox"/> pierwsza deklaracja		<input type="checkbox"/> nowa deklaracja		
(data powstania obowiązku ponoszenia opłaty:.....)		(data zaistnienia zmiany:.....)		
B. DANE IDENTYFIKACYJNE SKŁADAJĄCEGO DEKLARACJĘ				
1. Imię i nazwisko / Nazwa:		2. PESEL/REGON		
3. Telefon		4. E- mail		
B.1. Składający deklarację (należy zaznaczyć właściwy kwadrat):				
<input type="checkbox"/> osoba fizyczna		<input type="checkbox"/> wspólnota mieszkaniowa		
<input type="checkbox"/> spółdzielnia mieszkaniowa		<input type="checkbox"/> inny (należy podać jaki) :.....		
B.2. Rodzaj podmiotu (należy zaznaczyć właściwy kwadrat):				
<input type="checkbox"/> właściciel nieruchomości		<input type="checkbox"/> zarządca nieruchomości		
<input type="checkbox"/> współwłaściciel		<input type="checkbox"/> inny (należy podać jaki) :.....		
<input type="checkbox"/> najemca/dzierżawca				
B.3. Adres zamieszkania/siedziby				
5. Gmina		6. Ulica	7. Nr domu	8. Nr lokalu
9. Miejscowość		10. Kod pocztowy	11. Poczta	
B.4. Adres do korespondencji (należy wypełnić jeśli jest inny niż wskazany w części "B.3" deklaracji)				
12. Gmina		13. Ulica	14. Nr domu	15. Nr lokalu
16. Miejscowość		17. Kod pocztowy	18. Poczta	
C. ADRES NIERUCHOMOŚCI, NA KTÓREJ POWSTAJĄ ODPADY KOMUNALNE				
19. Ulica		20. Nr domu/nr działki	21. Nr lokalu	

1/4

D. WYLICZANIE OPŁATY ZA GOSPODAROWANIE ODPADAMI KOMUNALNYMI		
<p><i>Oświadczam, że na nieruchomości zabudowanej budynkiem mieszkalnym jednorodzinym wskazanym w części "C" niniejszej deklaracji, posiadam kompostownik przydomowy, w którym gromadzę bioodpady³:</i></p> <p style="text-align: center;"><input type="checkbox"/> TAK <input type="checkbox"/> NIE</p>		
D.1. Wyliczenie opłaty dla nieruchomości zamieszkałych		
Ilość osób zamieszkujących nieruchomość wskazaną w części "C" niniejszej deklaracji:	22.	
Stawka opłaty ⁴ :	23.	zł
WYSOKOŚĆ OPŁATY <i>(iloczyn poz. 22 i poz. 23):</i>	24.	zł/m-c
Wysokość zwolnienia za posiadanie kompostownika ³ <i>(iloczyn poz. 22 i kwoty zwolnienia):</i>	25.	zł
WYSOKOŚĆ OPŁATY ZE ZWOLNIENIEM <i>(różnica poz. 24 i poz. 25):</i>	26.	zł/m-c
D.2. Wyliczenie opłaty dla nieruchomości na której znajduje się domek letniskowy, i innej nieruchomości wykorzystywanej na cele rekreacyjno-wypoczynkowe		
Ilość domków letniskowych albo innych nieruchomości wykorzystywanych na cele rekreacyjno-wypoczynkowe	Stawka opłaty ⁴	WYSOKOŚĆ OPŁATY <i>(iloczyn poz. 27 i poz. 28)</i>
27.	28.	29.
	zł	zł/rok
E. POUCZENIE		
<p><i>Zgodnie z przepisami ustawy z dnia 17 czerwca 1966 r. o postępowaniu egzekucyjnym w administracji niniejsza deklaracja stanowi podstawę do wystawienia tytułu wykonawczego.</i></p>		
F. OŚWIADCZENIE I PODPIS		
<p><i>Oświadczam, że odpady z nieruchomości wskazanej w części "C" niniejszej deklaracji zbierane będą w sposób selektywny.⁵</i></p> <p><i>Oświadczam, że podane w deklaracji dane są zgodne ze stanem faktycznym.</i></p>		
Data	Czytelny podpis (z podaniem imienia i nazwiska/ pieczętki osoby upoważnionej)	
30.	31.	

2/4

G. ADNOTACJE ORGANU

H. OBJAŚNIENIA

1. Właściciel nieruchomości- rozumie się przez to także współwłaściceli, użytkowników wieczystych oraz jednostki organizacyjne i osoby posiadające nieruchomość w zarządzie lub użytkowaniu, a także inne podmioty władające nieruchomością. Jeżeli nieruchomość zabudowana jest budynkiem wielolokalowym, w którym ustanowiono odrębną własność lokalu, obowiązki właściciela nieruchomości wspólnej oraz właściciela lokalu obciążają wspólnotę mieszkaniową albo spółdzielnię mieszkaniową.
2. Nowa deklaracja- składana jest w przypadku zmiany danych będących podstawą ustalenia opłaty za gospodarowanie odpadami komunalnymi. Właściciel nieruchomości nie może złożyć deklaracji zmniejszającej wysokość zobowiązania z tytułu opłaty za gospodarowanie odpadami komunalnymi za okres wsteczny. Terminem do złożenia nowej deklaracji jest 10 dzień miesiąca następującego po miesiącu zaistnienia zmiany.
3. Właściciele nieruchomości zabudowanych budynkami mieszkalnymi jednorodzinnymi kompostującymi bioodpady stanowiące odpady komunalne w kompostowniku przydomowym mają możliwość skorzystania z częściowego zwolnienia z opłaty za gospodarowanie odpadami komunalnymi. Wysokość zwolnienia została określona w uchwale Rady Miejskiej w Chojnicach *w sprawie wyboru metody ustalenia opłaty za gospodarowanie odpadami komunalnymi i stawki tej opłaty.*
4. Stawka opłaty określona jest w uchwale Rady Miejskiej w Chojnicach *w sprawie wyboru metody ustalenia opłaty za gospodarowanie odpadami komunalnymi i stawki tej opłaty.*
Sposób zbierania odpadów będzie podlegał bieżącej kontroli. W przypadku niedopełnienia przez właściciela nieruchomości obowiązku selektywnego zbierania odpadów komunalnych, Burmistrz Miasta Chojnice określi w drodze decyzji wysokość opłaty za gospodarowanie odpadami komunalnymi stosując stawki opłaty podwyższonej określonej w uchwale Rady Miejskiej w Chojnicach *w sprawie wyboru metody ustalenia opłaty za gospodarowanie odpadami komunalnymi i stawki tej opłaty.*

I. KLAUZULA INFORMACYJNA RODO

Na podstawie art. 13 ust. 1 i 2 Rozporządzenia Parlamentu Europejskiego i Rady (UE) 2016/679 z dnia 27 kwietnia 2016 roku w sprawie ochrony osób fizycznych w związku z przetwarzaniem danych osobowych i w sprawie swobodnego przepływu takich danych oraz uchylenia dyrektywy 95/46/WE (ogólne rozporządzenie o ochronie danych- dalej RODO) informujemy, że:

1. Administratorem danych osobowych przetwarzanych w Urzędzie Miejskim w Chojnicach, Stary Rynek 1, 89-600 Chojnice jest Gmina Miejska Chojnice reprezentowana przez Burmistrza Miasta Chojnice.
2. Jeśli ma Pani/Pan pytania dotyczące sposobu i zakresu przetwarzania Pani/Pana danych osobowych w zakresie działania Urzędu, a także przysługujących Pani/Panu uprawnień, może się Pani/Pan skontaktować się z Inspektorem Ochrony Danych Osobowych w Urzędzie w Chojnicach za pomocą adresu iod@miastochojnice.pl
3. Administrator danych osobowych – Burmistrz Miasta Chojnice – przetwarza Pani/Pana dane osobowe na podstawie obowiązujących przepisów prawa, zawartych umów oraz na podstawie udzielonej zgody.
4. Pani/Pana dane osobowe przetwarzane będą w celu realizacji ustawowych zadań gminy - art.. 6 ust. 1 pkt c RODO oraz art. 5 ust. 7 oraz art. 6m ust. 1 b ustawy z dnia 13 września 1996r. o utrzymaniu czystości i porządku w gminach (t.j. Dz. U. z 2021 r. poz. 888 ze zm.) i w związku z Uchwałą Nr XX/272/20 Rady Miejskiej w Chojnicach z dnia 28 września 2020 r. w sprawie wyboru metody ustalenia opłaty za gospodarowanie odpadami komunalnymi i stawki tej opłaty (t.j. Dz. Urz. Woj. Pom. z 2021 r. poz. 1226).

5. Pani/Pana dane osobowe będą przechowywane przez okres niezbędny do realizacji celów określonych w pkt 4, a po tym czasie przez okres oraz w zakresie wymaganym przez przepisy powszechnie obowiązującego prawa.
6. W związku z przetwarzaniem Pani/Pana danych osobowych przysługują Pani/Panu następujące uprawnienia:
 - 1) prawo dostępu do danych osobowych, w tym prawo do uzyskania kopii tych danych;
 - 2) prawo do żądania sprostowania (poprawiania) danych osobowych – w przypadku gdy dane są nieprawidłowe lub niekompletne;
 - 3) prawo do żądania usunięcia danych osobowych (tzw. prawo do bycia zapomnianym), w przypadku gdy:
 - a) dane nie są już niezbędne do celów, dla których były zebrane lub w inny sposób przetwarzane,
 - b) osoba, której dane dotyczą, wniosła sprzeciw wobec przetwarzania danych osobowych,
 - c) osoba, której dane dotyczą wycofała zgodę na przetwarzanie danych osobowych, która jest podstawą przetwarzania danych i nie ma innej podstawy prawnej przetwarzania danych,
 - d) dane osobowe przetwarzane są niezgodnie z prawem,
 - e) dane osobowe muszą być usunięte w celu wywiązania się z obowiązku wynikającego z przepisów prawa;
 - 4) prawo do żądania ograniczenia przetwarzania danych osobowych – w przypadku, gdy:
 - a) osoba, której dane dotyczą kwestionuje prawidłowość danych osobowych,
 - b) przetwarzanie danych jest niezgodne z prawem, a osoba, której dane dotyczą, sprzeciwia się usunięciu danych, żądając w zamian ich ograniczenia,
 - c) Administrator nie potrzebuje już danych dla swoich celów, ale osoba, której dane dotyczą,
 - d) osoba, której dane dotyczą, wniosła sprzeciw wobec przetwarzania danych, do czasu ustalenia czy prawnie uzasadnione podstawy po stronie administratora są nadrzędne wobec podstawy sprzeciwu;
 - 5) prawo do przenoszenia danych - w przypadku gdy łącznie spełnione są następujące przesłanki:
 - a) przetwarzanie danych odbywa się na podstawie umowy zawartej z osobą, której dane dotyczą lub na podstawie zgody wyrażonej przez tą osobę,
 - b) przetwarzanie odbywa się w sposób zautomatyzowany;
 - 6) prawo sprzeciwu wobec przetwarzania danych – w przypadku gdy łącznie spełnione są następujące przesłanki:
 - a) zaistnieją przyczyny związane z Pani/Pana szczególną sytuacją, w przypadku przetwarzania danych na podstawie zadania realizowanego w interesie publicznym lub w ramach sprawowania władzy publicznej przez Administratora,
 - b) przetwarzanie jest niezbędne do celów wynikających z prawnie uzasadnionych interesów realizowanych przez Administratora lub przez stronę trzecią, z wyjątkiem sytuacji, w których nadrzędny charakter wobec tych interesów mają interesy lub podstawowe prawa i wolności osoby, której dane dotyczą, wymagające ochrony danych osobowych, w szczególności gdy osoba, której dane dotyczą jest dzieckiem.
7. W przypadku gdy przetwarzanie danych osobowych odbywa się na podstawie zgody osoby na przetwarzanie danych osobowych (art. 6 ust. 1 lit a RODO), przysługuje Pani/Panu prawo do cofnięcia tej zgody w dowolnym momencie. Cofnięcie to nie ma wpływu na zgodność przetwarzania, którego dokonano na podstawie zgody przed jej cofnięciem, z obowiązującym prawem.
8. W przypadku powzięcia informacji o niezgodnym z prawem przetwarzaniu przez Gminę Miejską Chojnice Pani/Pana danych osobowych, przysługuje Pani/Panu prawo wniesienia skargi do organu nadzorczego właściwego w sprawach ochrony danych osobowych.
9. W sytuacji, gdy przetwarzanie danych osobowych odbywa się na podstawie zgody osoby, której dane dotyczą, podanie przez Panią/Pana danych osobowych Administratorowi ma charakter dobrowolny.
10. Podanie przez Panią/Pana danych osobowych jest obowiązkowe, w sytuacji gdy przesłankę przetwarzania danych osobowych stanowi przepis prawa lub zawarta między stronami umowa.
11. Pani/Pana dane mogą być przetwarzane w sposób zautomatyzowany i nie będą profilowane.

Uzasadnienie

Zgodnie z art. 6j ust. 3b ustawy z dnia 13 września 1996 r. o utrzymaniu czystości i porządku w gminach (t.j. Dz.U. z 2021r. poz. 888 ze zm.) Rada Miejska w Chojnicach zobowiązana jest do zmiany metody naliczania opłaty dla nieruchomości, na której znajduje się domek letniskowy lub innej nieruchomości wykorzystywanej na cel rekreacyjno-wypoczynkowe. Przedmiotowa opłata powinna być naliczana za rok od domku letniskowego na nieruchomości albo innej nieruchomości wykorzystywanej na cele rekreacyjno-wypoczynkowe.

Opinia prawna

Projekt uchwały odpowiada przepisom prawa. Nie mam uwag.

RADCA PRAWNY
Magdalena Rogalska
mgr Magdalena Rogalska
BB-1393

-projekt-

UCHWAŁA NR XXXIV/.../22
RADY MIEJSKIEJ W CHOJNICACH
z dnia 24 stycznia 2022 r.

w sprawie nabycia nieruchomości.

Na podstawie art. 18 ust. 2 pkt 9 lit. a ustawy z dnia 8 marca 1990 r. o samorządzie gminnym (t.j. Dz.U. z 2021 r. poz. 1372 i 1834), uchwała się, co następuje:

§ 1. Wyraża się zgodę na nabycie prawa użytkowania wieczystego nieruchomości będącej własnością Gminy Miejskiej Chojnice w użytkowaniu wieczystym Spółki z ograniczoną odpowiedzialnością, położonej w Chojnicach przy ulicy Gdańskiej, stanowiącej działkę o numerze ewidencyjnym 522/50 o powierzchni 53 m², zapisaną w księdze wieczystej SL1C/00026365/8.

§ 2. Uchyla się Uchwałę Nr XLI/474/18 Rady Miejskiej w Chojnicach z dnia 22 stycznia 2018 r. w sprawie zamiany nieruchomości.

§ 3. Wykonanie uchwały powierza się Burmistrzowi Miasta Chojnice.

§ 4. Uchwała wchodzi w życie z dniem podjęcia.

BURMISTRZ MIASTA
CHOJNICE
Stary Rynek 1
89-600 Chojnice

Przewodniczący
Rady Miejskiej

Antoni Szlanga

UZASADNIENIE

Opis nieruchomości. Przez działkę prowadzi przejście dla pieszych łączące osiedle domów wielorodzinnych z ul. Gdańską.

Przedmiot uchwały. Zgoda na nabycie opisanych praw do nieruchomości. Uchwałę w sprawie zamiany uchyla się ze względu na zamiar darowania Skarbowi Państwa działki zamiennej 522/49 na cele obronności i bezpieczeństwa państwa – na potrzeby Państwowej Straży Pożarnej.

Przydatność nieruchomości dla Miasta Chojnice. Nieruchomość jest przydatna Gminie Miejskiej Chojnice na cel drogowy.

Opinia prawna

Projekt uchwały odpowiada przepisom prawa. Nie mam uwag.

RADCA PRAWNY
Magdalena Rogińska
mgr Magdalena Rogińska
BD-1393



Chojnice - System Informacji Przestrzennej

skala 1 : 500

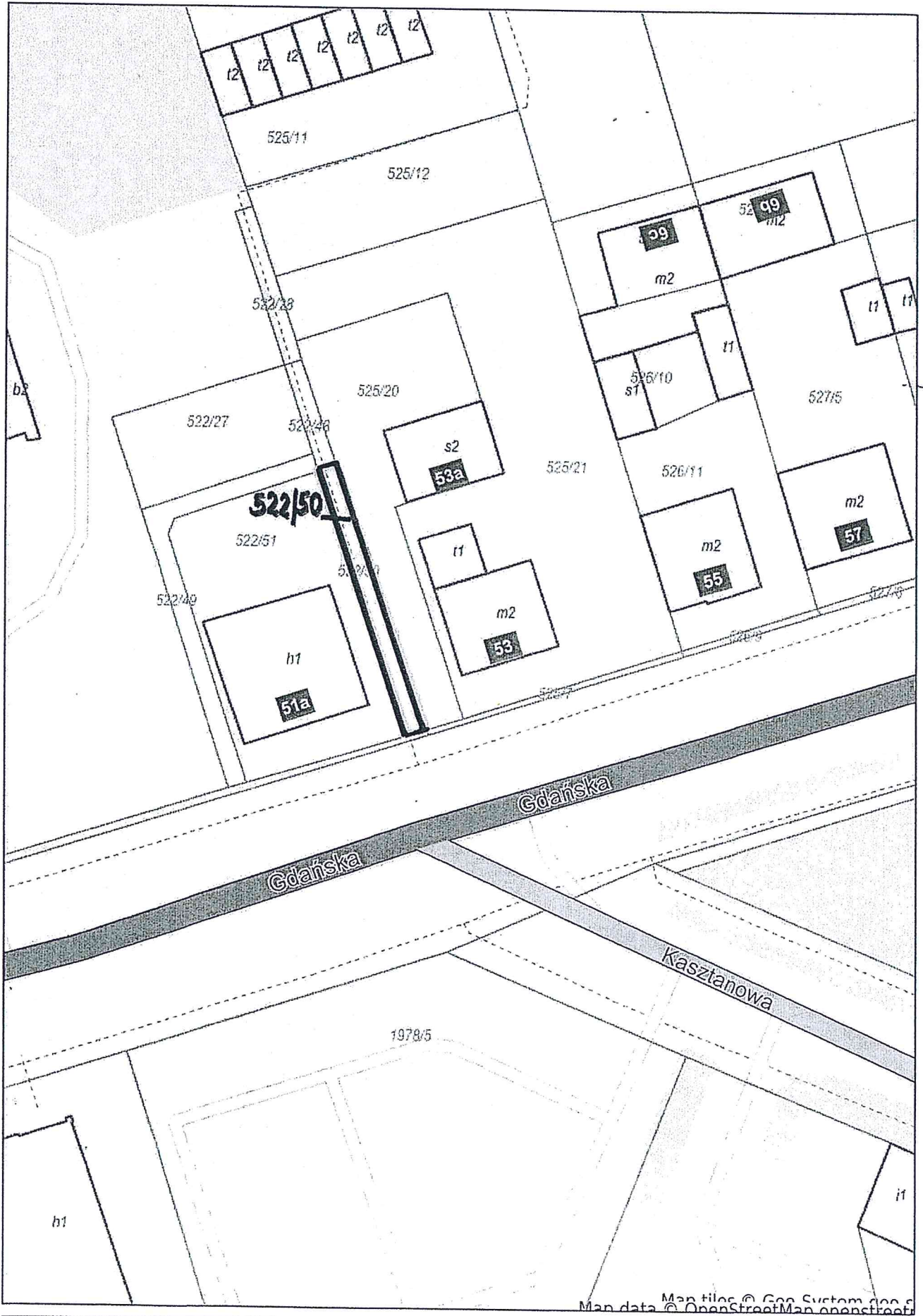

Map tiles © Geo System, Inc. © OpenStreetMap contributors

-projekt-

UCHWAŁA NR XXXIV/.../22
RADY MIEJSKIEJ W CHOJNICACH
z dnia 24 stycznia 2022 r.

w sprawie nabycia nieruchomości.

Na podstawie art. 18 ust. 2 pkt 9 lit. a ustawy z dnia 8 marca 1990 r. o samorządzie gminnym (t.j. Dz.U. z 2021 r. poz. 1372 i 1834), uchwała się, co następuje:

§ 1. Wyraża się zgodę na nabycie nieruchomości będącej własnością osób fizycznych, położonej w Chojnicach przy ulicy Ustronnej, stanowiącej działkę o numerze ewidencyjnym 2691/12 o powierzchni 3 942 m², zapisaną w księdze wieczystej SL1C/00006518/0, wydzieloną z działki numer 2691/5.

§ 2. Wykonanie uchwały powierza się Burmistrzowi Miasta Chojnice.

§ 3. Uchwała wchodzi w życie z dniem podjęcia.

BURMISTRZ MIASTA
CHOJNICE
Stary Rynek 1
89-600 Chojnice

Przewodniczący
Rady Miejskiej

Antoni Szlanga

UZASADNIENIE

Opis nieruchomości.

Zgodnie z Uchwałą Rady Miejskiej w Chojnicach Nr XXIII/320/20 z dnia 21 grudnia 2020 r. Miejscowy plan zagospodarowania przestrzennego terenu przy ulicy Willowej w Chojnicach (Dz. Urz. Woj. Pomorskiego z dnia 25 stycznia 2021 r., poz. 260), działka ma przeznaczenie – teren zieleni i zbiorników wodnych.

Przedmiot uchwały. Zgoda na nabycie opisanych praw do nieruchomości.

Przydatność nieruchomości dla Miasta Chojnice. Nieruchomość jest niezbędna Gminie Miejskiej Chojnice na cel publiczny – budowę zbiornika wodnego służącego gromadzeniu i regulacji wód opadowych.

Opinia prawna

Projekt uchwały odpowiada przepisom prawa. Nie mam uwag.

RADCA PRAWNY
Magdalena Rogińska
mgr Magdalena Rogińska
BD-1393

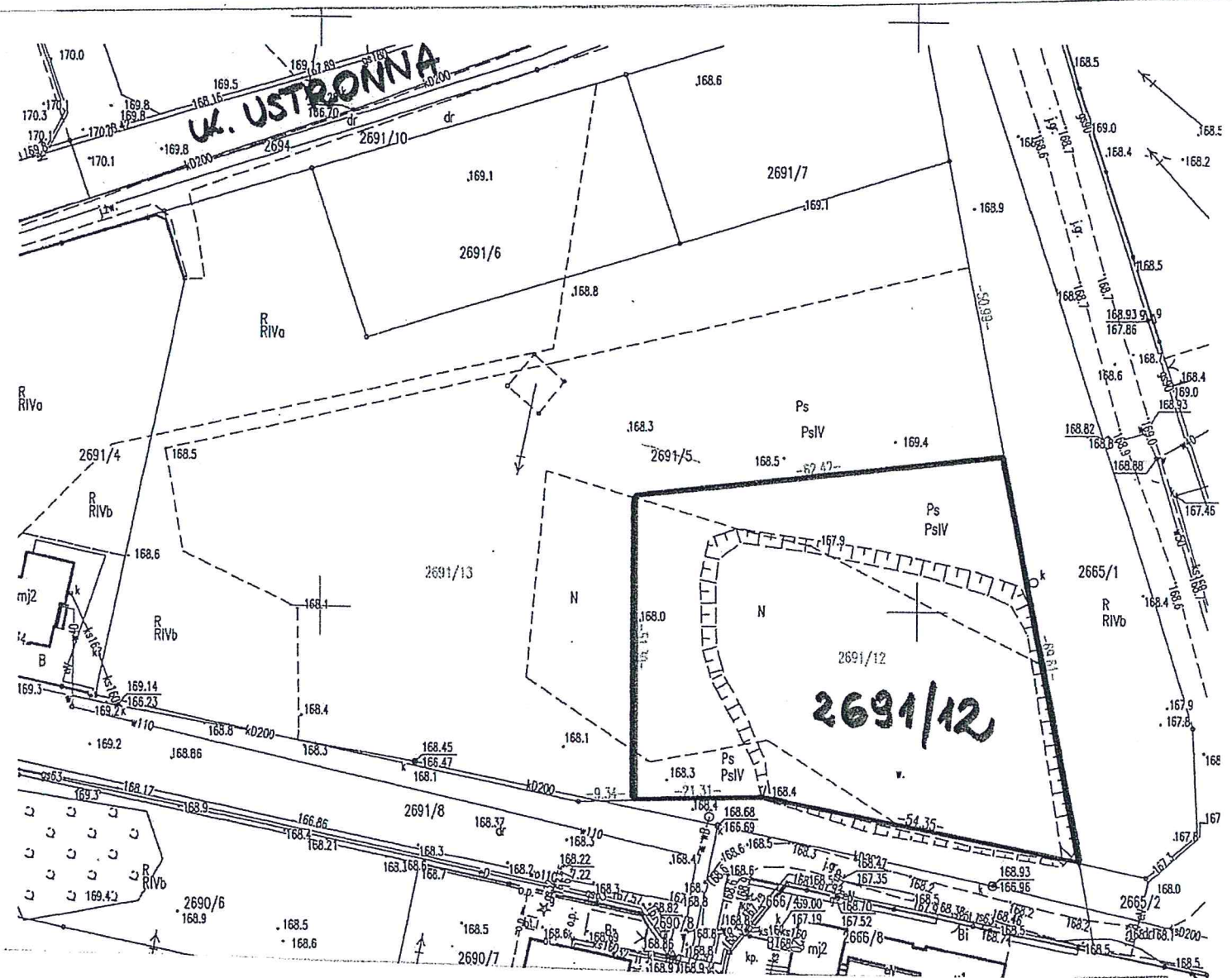

-projekt-

**UCHWAŁA NR XXXIV/.../22
RADY MIEJSKIEJ W CHOJNICACH**

z dnia 24 stycznia 2022 r.

w sprawie nabycia nieruchomości.

Na podstawie art. 18 ust. 2 pkt 9 lit. a ustawy z dnia 8 marca 1990 r. o samorządzie gminnym (t.j. Dz.U. z 2021r. poz. 1372 i 1834) oraz art. 13 ust. 1 ustawy z dnia 21 sierpnia 1997 r. o gospodarce nieruchomościami (t.j. Dz.U. z 2021r. poz. 1899 i 815), uchwała się, co następuje:

§ 1. Wyraża się zgodę na nabycie prawa własności nieruchomości, stanowiącej działki gruntu o numerach ewidencyjnych 355/225 o powierzchni 14 345 m², 355/224 o powierzchni 13 800 m², 355/208 o powierzchni 12 505 m², 355/207 o powierzchni 13 500 m², 355/226 o powierzchni 15 852 m², 355/191 o powierzchni 22 313 m², 4618/3 o powierzchni 11 667 m² i 4618/4 o powierzchni 16 509 m², położonej przy ulicy Morskiej, Żeglarskiej i Igielskiej w Chojnicach, zapisanej w księdze wieczystej SL1C/00030751/2.

§ 2. Wykonanie uchwały powierza się Burmistrzowi Miasta Chojnice.

§ 3. Uchwała wchodzi w życie z dniem podjęcia.

**BURMISTRZ MIASTA
CHOJNICE**
Stary Rynek 1
89-600 Chojnice

Przewodniczący
Rady Miejskiej

Antoni Szlanga

UZASADNIENIE

Opis nieruchomości. Nieruchomość stanowi działki o numerach ewidencyjnych 355/225, 355/224, 355/208, 355/207, 355/226, 355/191, 4618/3, 4618/4, które pozostają własnością Skarbu Państwa – Krajowego Ośrodka Wsparcia Rolnictwa. Nieruchomość jest w użytkowaniu wieczystym Gminy Miejskiej Chojnice.

Działki te są objęte miejscowym planem zagospodarowania przestrzennego terenu zabudowy mieszkaniowej i usługowej pomiędzy ulicami Igielską, Ceynowy i Gdańską w Chojnicach, uchwalonego uchwałą Rady Miejskiej w Chojnicach nr VI/75/11 z dnia 22 kwietnia 2011 r. (Dz. Urz. Woj. Pomorskiego Nr 54 z 2011 r., poz. 1254). Działki numer 355/207, 355/208, 355/224, 355/225 i 355/226 są przeznaczone na teren zabudowy mieszkaniowej wielorodzinnej (I.02.MW), działki numer 4618/3 i 4618/4 na teren zabudowy mieszkaniowej wielorodzinnej (I.04.MW), działka numer 355/191 na teren zieleni urządzonej (I.03.ZP).

Przedmiot uchwały. Zgoda na nabycie prawa własności nieruchomości.

Przydatność nieruchomości dla Miasta Chojnice. Nabycie nieruchomości ma nastąpić z zamiarem sprzedaży. Nabycie własności nieruchomości jest korzystne ze względów ekonomicznych, ponieważ następuje po zapłaceniu różnicy ceny prawa własności i prawa wieczystego użytkowania, a pozwala na dysponowanie prawem własności, które jest znacznie atrakcyjniejsze dla potencjalnego nabywcy. Ponadto pozwala na pomniejszenie kosztów utrzymania nieruchomości ze względu na brak opłat rocznych za użytkowanie wieczyste.

Opinia prawna

Projekt uchwały odpowiada przepisom prawa. Nie mam uwag.

RADCA PRAWNY
Rogalska
mgr Magdalena Rogalska
BD-1393

Wydruk z systemu IntraEWID

Nabycie dz. 355/225, 355/224, 355/208, 355/207, 355/226, 355/191, 4618/3, 4618/4

skala 1: 2 000

układ współrzędnych 2000 strefa 6 (18°)

x = 5953556.41, y = 6472375.12

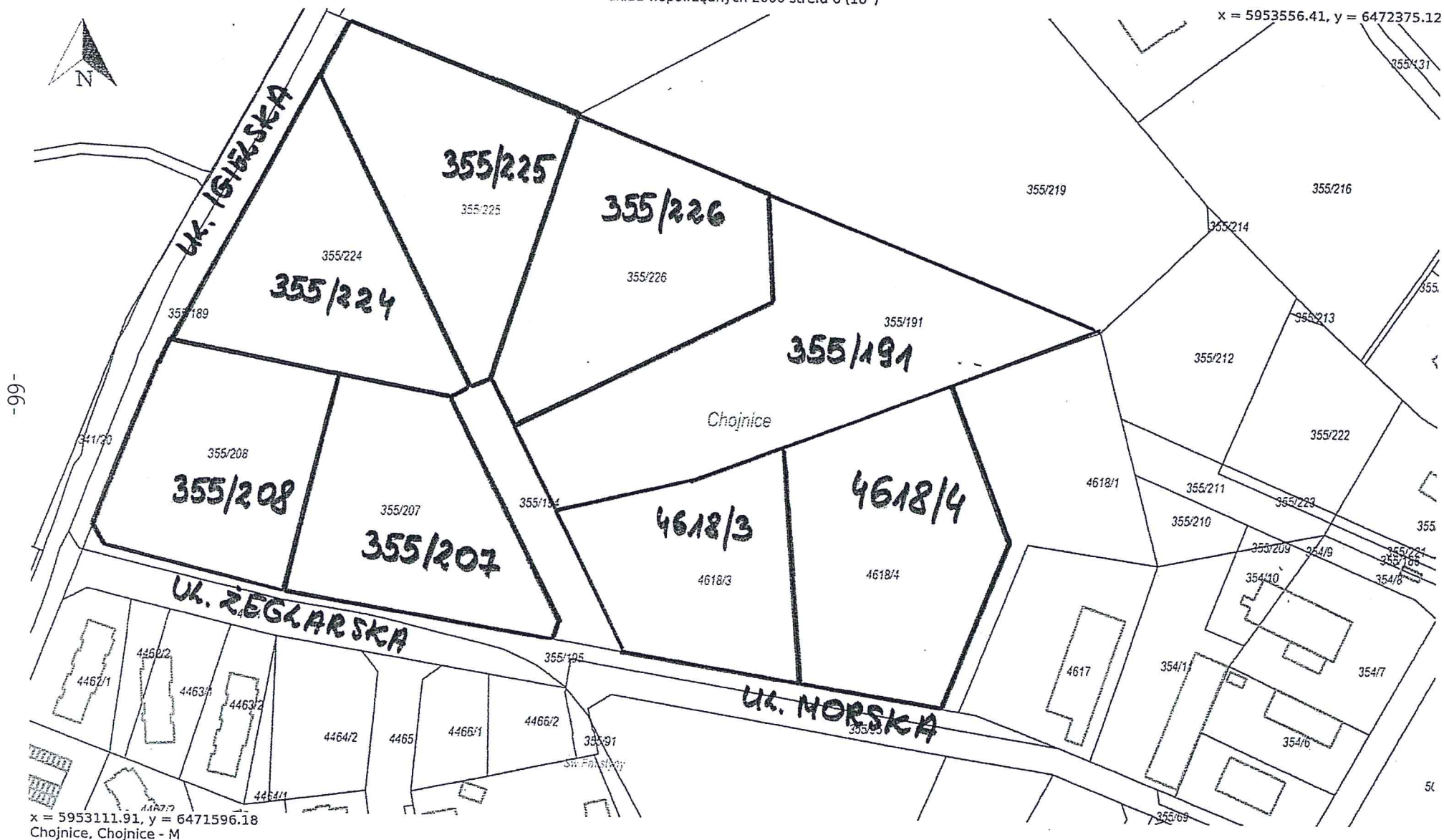

x = 5953111.91, y = 6471596.18
Chojnice, Chojnice - M

-projekt-

UCHWAŁA NR XXXIV/.../22
RADY MIEJSKIEJ W CHOJNICACH
z dnia 24 stycznia 2022 r.

w sprawie zbycia nieruchomości.

Na podstawie art. 18 ust. 2 pkt 9 lit. a ustawy z dnia 8 marca 1990r. o samorządzie gminnym (t.j. Dz.U. z 2021r. poz. 1372 i 1834) oraz art. 13 ust. 1 i art. 37 ust. 2 pkt 6 ustawy z dnia 21 sierpnia 1997 r. o gospodarce nieruchomościami (t.j. Dz.U. z 2021r. poz. 1899 i 815), uchwała się, co następuje:

§ 1. Wyraża się zgodę na sprzedaż nieruchomości będących własnością Gminy Miejskiej Chojnice, stanowiących działki o nr ewid.:

- 1) 2263/31 o pow. 440 m², dla której Sąd Rejonowy w Chojnicach prowadzi księgę wieczystą SL1C/00007149/9, na poprawienie warunków zagospodarowania nieruchomości przyległej, stanowiącej działkę o nr ewid. 2263/23, dla której Sąd Rejonowy w Chojnicach prowadzi księgę wieczystą SL1C/00035494/7, która graniczy ze zbywaną działką, na rzecz każdego jej właściciela;
- 2) 2263/32 o pow. 167 m², dla której Sąd Rejonowy w Chojnicach prowadzi księgę wieczystą SL1C/00007149/9, na poprawienie warunków zagospodarowania nieruchomości przyległej, stanowiącej działkę o nr ewid. 2263/9, dla której Sąd Rejonowy w Chojnicach prowadzi księgę wieczystą SL1C/00035695/6, która graniczy ze zbywaną działką, na rzecz każdego jej właściciela;
- 3) 2263/33 o pow. 167 m², dla której Sąd Rejonowy w Chojnicach prowadzi księgę wieczystą SL1C/00007149/9, na poprawienie warunków zagospodarowania nieruchomości przyległej, stanowiącej działkę o nr ewid. 2263/14, dla której Sąd Rejonowy w Chojnicach prowadzi księgę wieczystą SL1C/00042208/8, która graniczy ze zbywaną działką, na rzecz każdego jej właściciela.

§ 2. Wykonanie uchwały powierza się Burmistrzowi Miasta Chojnice.

§ 3. Uchwała wchodzi w życie z dniem podjęcia.

BURMISTRZ MIASTA
CHOJNICE
Stary Rynek 1
89-600 Chojnice

Przewodniczący
Rady Miejskiej

Antoni Szlanga

UZASADNIENIE

Opis nieruchomości. Nieruchomości stanowią grunt niezabudowany. Działka 2263/31 ma bezpośredni dostęp do ulicy Kaszubskiej, działki 2263/32 i 2263/33 mają dostęp do ulicy Dworcowej. Zgodnie z uchwałą Nr XVI/220/20 z dnia 23 marca 2020r. w sprawie uchwalenia studium uwarunkowań i kierunków zagospodarowania przestrzennego miasta Chojnice działki znajdują się w strefie mieszkalnictwa i usług.

Przedmiot uchwały. Zgoda na sprzedaż działek gruntu na poprawienie warunków zagospodarowania nieruchomości sąsiadujących ze zbywanymi terenami.

Przydatność nieruchomości dla Miasta Chojnice. Zbywane działki nie mogą być zagospodarowane jako odrębne nieruchomości, natomiast mogą poprawić warunki zagospodarowania nieruchomości przyległych. Są zbędne do wykonywania zadań własnych gminy.

Opinia prawna

Projekt uchwały odpowiada przepisom prawa. Nie mam uwag.

RADCA PRAWNY

Roginiła

mgr Magdalena Rogińska
BD-1393

Wydruk z systemu IntraEWID

< Podtytuł >

skala 1: 1 000

układ współrzędnych 2000 strefa 6 (18°)

x = 5950894.70, y = 6471732.36

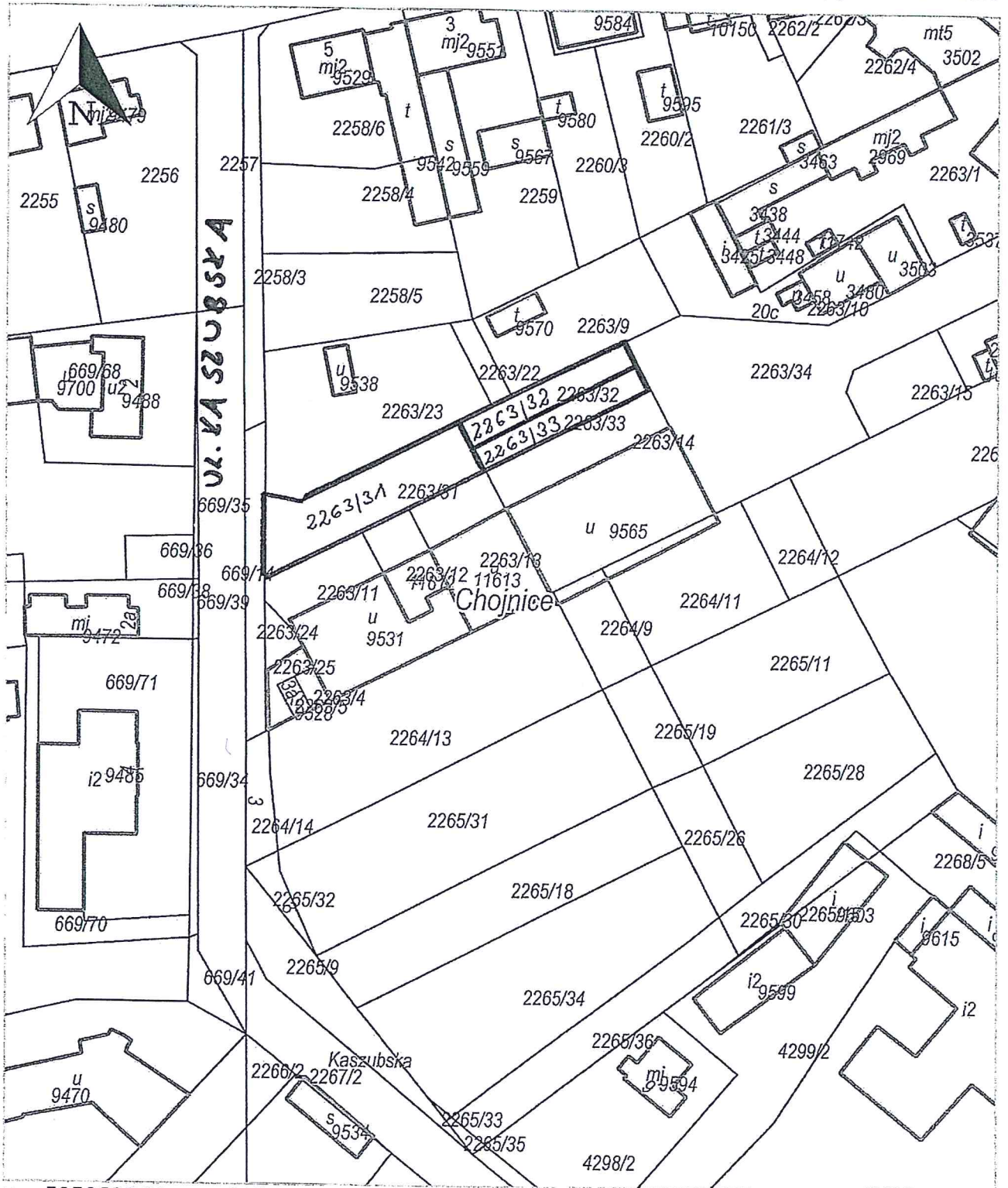

x = 5950680.21, y = 6471553.14
Chojnice, Chojnice - M

Udostępniane informacje nie są dokumentami w postępowaniach administracyjnych i innych. Materiały zawierające informacje z powiatowego zasobu geodezyjnego i kartograficznego (w tym dane z operatu ewidencji gruntów i budynków Starostwo Powiatowe w Chojnicach) należy zamawiać w Wydziale Geodezji. Dokumenty zawierające inne informacje przetwarzane w Wewnętrznym Portalu Mapowym należy zamawiać w wydziałach merytorycznych, odpowiedzialnych za aktualizację tych danych.

-projekt-

UCHWAŁA NR XXXIV/.../22
RADY MIEJSKIEJ W CHOJNICACH
z dnia 24 stycznia 2022 r.

w sprawie zbycia nieruchomości.

Na podstawie art. 18 ust. 2 pkt 9 lit. a ustawy z dnia 8 marca 1990r. o samorządzie gminnym (t.j. Dz.U. z 2021r. poz. 1372 i 1834) oraz art. 13 ust. 1 ustawy z dnia 21 sierpnia 1997r. o gospodarce nieruchomościami (t.j. Dz.U. z 2021r. poz. 1899 i 815), uchwała się, co następuje:

§ 1. Wyraża się zgodę na sprzedaż nieruchomości będącej własnością Gminy Miejskiej Chojnice, stanowiącej działkę nr ewid. 5414 o pow. 1032 m², dla której Sąd Rejonowy w Chojnicach prowadzi księgę wieczystą SL1C/00028553/7.

§ 2. Wykonanie uchwały powierza się Burmistrzowi Miasta Chojnice.

§ 3. Uchwała wchodzi w życie z dniem podjęcia.

BURMISTRZ MIASTA
CHOJNICE
Stary Rynek 1
89-600 Chojnice

Przewodniczący
Rady Miejskiej

Antoni Szlanga

UZASADNIENIE

Opis nieruchomości. Nieruchomość ma dostęp do ulicy Teofila Lenartowicza i do ulicy Cypriana Kamila Norwida. Przedmiotowa działka nie jest objęta miejscowym planem zagospodarowania przestrzennego. Zgodnie z Uchwałą RM w Chojnicach Nr XVI/220/20 z dnia 2020-03-23 w sprawie uchwalenia studium uwarunkowań i kierunków zagospodarowania przestrzennego Miasta Chojnice jest to teren istniejących usług i mieszkalnictwa.

Przedmiot uchwały. Zgoda na sprzedaż działki gruntu.

Przydatność nieruchomości dla Miasta Chojnice. Zbywana działka jest zbędna do wykonywania zadań własnych gminy.

Opinia prawna

Projekt uchwały odpowiada przepisom prawa. Nie mam uwag.

RADCA PRAWNY
Magdalena Rogińska
mgr Magdalena Rogińska
BD-1393

Wydruk z systemu IntraEWID

< Podtytuł >

skala 1: 1 000

układ współrzędnych 2000 strefa 6 (18°)

x = 5951705.40, y = 6469743.79

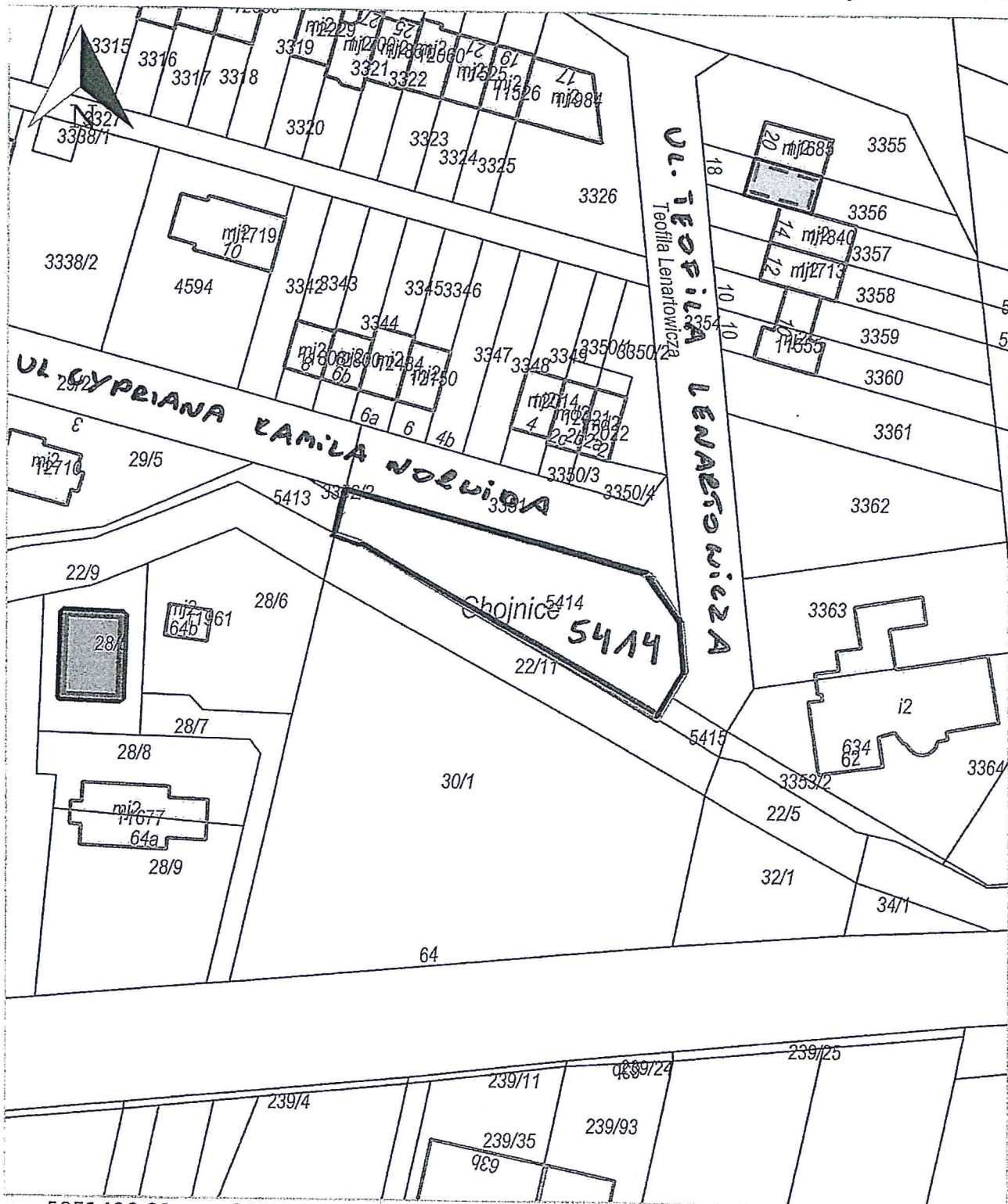

x = 5951490.91, y = 6469564.58

Chojnice, Chojnice - M

Udostępniane informacje nie są dokumentami w postępowaniach administracyjnych i innych. Materiały zawierające informacje z powiatowego zasobu geodezyjnego i kartograficznego (w tym dane z operatu ewidencji gruntów i budynków Starostwo Powiatowe w Chojnicach) należy zamawiać w Wydziale Geodezji. Dokumenty zawierające inne informacje przetwarzane w Wewnętrznym Portalu Mapowym należy zamawiać w wydziałach merytorycznych, odpowiedzialnych za aktualizację tych danych.

-projekt-

UCHWAŁA NR XXXIV/.../22
RADY MIEJSKIEJ W CHOJNICACH
z dnia 24 stycznia 2022 r.

w sprawie darowizny nieruchomości.

Na podstawie art. 18 ust. 2 pkt 9 lit. a oraz art. 7 ust. 1 pkt 5, 6 i 14 ustawy z dnia 8 marca 1990r. o samorządzie gminnym (t.j. Dz.U. z 2021r. poz. 1372 i 1834) oraz art. 6 pkt 7, art. 13 ust. 1, art. 23 ust. 1 pkt 7, art. 25 ust. 2 i art. 37 ust. 2 pkt 6 ustawy z dnia 21 sierpnia 1997 r. o gospodarce nieruchomościami (t.j. Dz.U. z 2021r. poz. 1899 i 815), uchwala się, co następuje:

§ 1. Wyraża się zgodę na dokonanie darowizny nieruchomości stanowiącej własność Gminy Miejskiej Chojnice, stanowiącej działkę o nr ewid. 522/49 o pow. 83 m², dla której Sąd Rejonowy w Chojnicach prowadzi księgę wieczystą SL1C/00011311/7, na rzecz Skarbu Państwa z przeznaczeniem na cele obronności i bezpieczeństwa państwa - na potrzeby Państwowej Straży Pożarnej.

§ 2. Wykonanie uchwały powierza się Burmistrzowi Miasta Chojnice.

§ 3. Uchwała wchodzi w życie z dniem podjęcia.

BURMISTRZ MIASTA
CHOJNICE
Stary Rynek 1
89-600 Chojnice

Przewodniczący
Rady Miejskiej

Antoni Szlanga

UZASADNIENIE

Opis nieruchomości. Nieruchomość stanowi grunt niezabudowany. Działka 522/49 ma bezpośredni dostęp do ulicy Gdańskiej. Działka 522/49 graniczy z działką 522/29 i 522/27, które stanowią własność Skarbu Państwa - Starostwa Chojnickiego, będących w trwałym zarządzie Komendy Powiatowej Straży Pożarnej w Chojnicach.

Zgodnie z uchwałą Nr XVI/220/20 z dnia 23 marca 2020r. w sprawie uchwalenia studium uwarunkowań i kierunków zagospodarowania przestrzennego miasta Chojnice działka znajduje się w strefie mieszkalnictwa i usług.

Przedmiot uchwały. Zgoda na darowiznę działki gruntu na rzecz Skarbu Państwa z przeznaczeniem na cele obronności i bezpieczeństwa państwa- na potrzeby Państwowej Straży Pożarnej.

Przydatność nieruchomości dla Miasta Chojnice. Zbywana działka jest zbędna do wykonywania zadań własnych gminy.

Opinia prawna

Projekt uchwały odpowiada przepisom prawa. Nie mam uwag.

RADCA PRAWNY
Rogalska
mgr Magdalena Rogalska
BD-1393

Wydruk z systemu IntraEWID

< Podtytuł >

skala 1: 500

układ współrzędnych 2000 strefa 6 (18°)

x = 5951979.45, y = 6472497.43

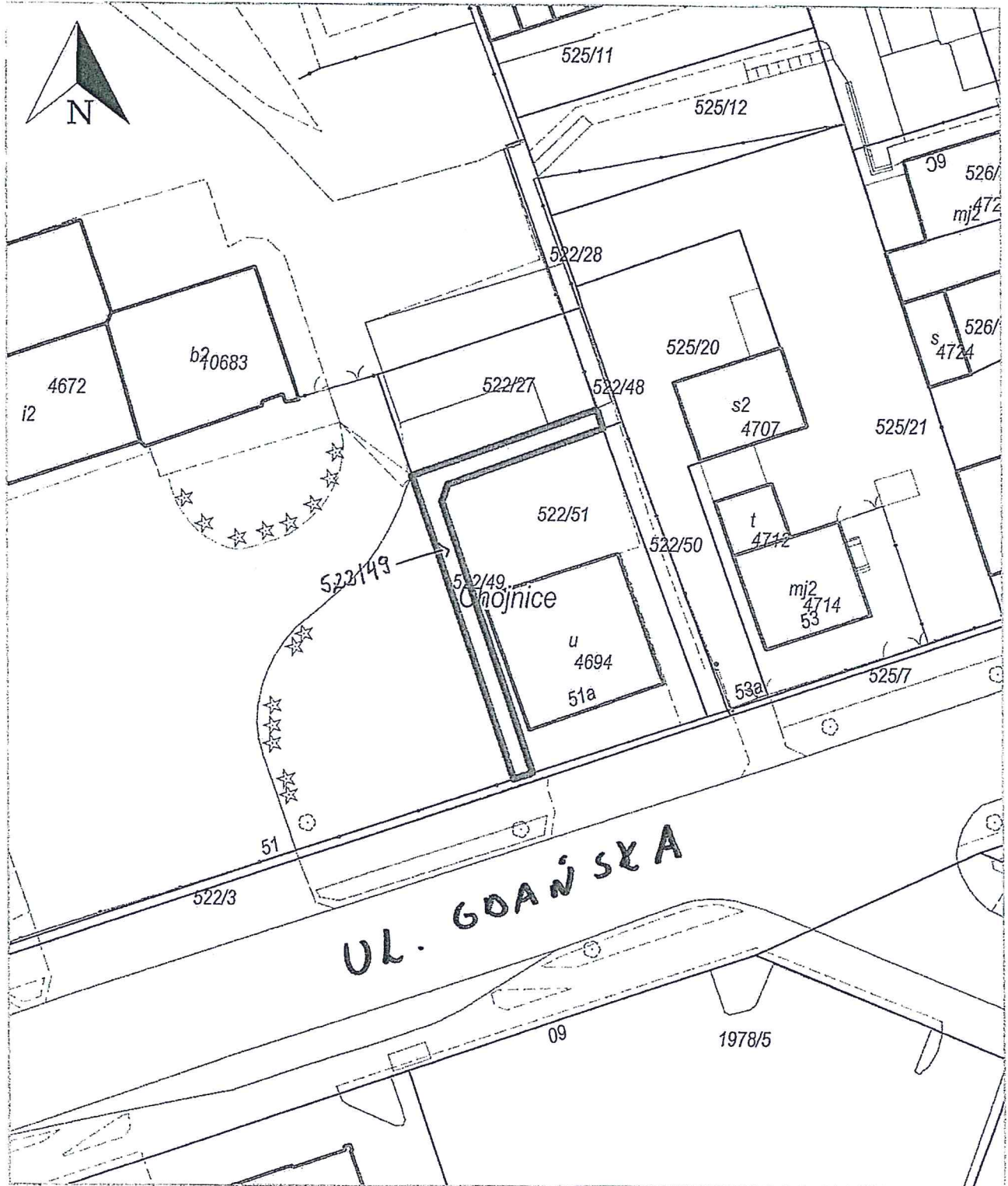

x = 5951872.21, y = 6472407.82

Chojnice, Chojnice - M

Udostępniane informacje nie są dokumentami w postępowaniach administracyjnych i innych. Materiały zawierające informacje z powiatowego zasobu geodezyjnego i kartograficznego (w tym dane z operatu ewidencji gruntów i budynków Starostwo Powiatowe w Chojnicach) należy zamawiać w Wydziale Geodezji. Dokumenty zawierające inne informacje przetwarzane w Wewnętrznym Portalu Mapowym należy zamawiać w wydziałach merytorycznych, odpowiedzialnych za aktualizację tych danych.

-projekt-

UCHWAŁA NR XXXIV/.../22
RADY MIEJSKIEJ W CHOJNICACH
z dnia 24 stycznia 2022 r.

w sprawie odstąpienia od żądania zwrotu bonifikaty.

Na podstawie art. 18 ust. 2 pkt 15 ustawy z dnia 8 marca 1990r. o samorządzie gminnym (t.j. Dz.U. z 2021r. poz. 1372 i 1834) oraz art. 68 ust. 2c ustawy z dnia 21 sierpnia 1997r. o gospodarce nieruchomościami (t.j. Dz.U. z 2021r. poz. 1899 i 815), uchwala się, co następuje:

§ 1. Wyraża się zgodę na odstąpienie od żądania zwrotu przez Burmistrza Miasta Chojnice zwaloryzowanej bonifikaty od zbywcy lokalu mieszkalnego, dla którego Sąd Rejonowy w Chojnicach prowadzi księgę wieczystą SL1C/00048372/0, sprzedanego na podstawie umowy notarialnej Rep. A 3647/2017 w dniu 2 listopada 2017r., której to bonifikaty udzielono w związku ze sprzedażą tego lokalu przez Gminę Miejską Chojnice na rzecz jego najemcy umową Rep. A 3244/2014 z dnia 1 września 2014 roku.

§ 2. Wykonanie uchwały powierza się Burmistrzowi Miasta Chojnice.

§ 3. Uchwała wchodzi w życie z dniem podjęcia.

BURMISTRZ MIASTA
CHOJNICE
Stary Rynek 1
89-600 Chojnice

Przewodniczący
Rady Miejskiej

Antoni Szlanga

UZASADNIENIE

Rada Miejska w Chojnicach w dniu 21 grudnia 2012r. uchwałą Nr XXVII/293/12 określiła zasady sprzedaży lokali mieszkalnych stanowiących własność Gminy Miejskiej Chojnice i bonifikat w sprzedaży.

Na podstawie w/w uchwały oraz art. 28 ust. 3 ustawy o gospodarce nieruchomościami w dniu 1 września 2014r. najemczynie lokalu, dla którego Sąd Rejonowy w Chojnicach prowadzi księgę wieczystą SL1C/00048372/0, nabyła ten lokal umową Rep. A Nr 3244/2014 zawartą w Kancelarii Notarialnej w Chojnicach przed Notariuszem Małgorzatą Żakowską, po zastosowaniu 50% bonifikaty od ceny sprzedaży, co stanowiło 37 089 zł. Następnie nabywczyni* w dniu 22 października 2014r. umową Rep. 4079/2014 zawartą w Kancelarii Notarialnej w Chojnicach przed Notariuszem Małgorzatą Żakowską darowała lokal swojemu wnukowi*.

W dniu 2 listopada 2017r umową Rep. A Nr 3647/20217 zawartą w kancelarii notarialnej w Chojnicach przed Notariuszem Januszem Armada, wnuk nabywczyni* sprzedał lokal, a kwotę uzyskaną ze sprzedaży przeznaczył w całości na zakup innej nieruchomości mieszkaniowej umową Rep. A 1538/2018 z dnia 26 kwietnia 2018 roku zawartą w Kancelarii Notarialnej w Chojnicach przed Notariuszem Januszem Armada.

Zgodnie z art. 68 ust. 2 ustawy o gospodarce nieruchomościami, jeżeli nabywca nieruchomości zbył nieruchomość lub wykorzystał ją na inne cele niż cele uzasadniające udzielenie bonifikaty, przed upływem 10 lat, a w przypadku nieruchomości stanowiącej lokal mieszkalny przed upływem 5 lat, licząc od dnia nabycia, jest zobowiązany do zwrotu kwoty równej udzielonej bonifikacie po jej waloryzacji. Zwrot następuje na żądanie właściwego organu.

Na podstawie ust. 2a przepisu ust. 2 nie stosuje się m.in. w przypadku:

1) Zbycia na rzecz osoby bliskiej, z zastrzeżeniem ust. 2b;

(...)

5) sprzedaży lokalu mieszkalnego, jeśli środki uzyskane z jego sprzedaży wykorzystane zostały w ciągu 12 miesięcy na nabycie:

- a) innego lokalu mieszkalnego będącego przedmiotem prawa własności lub przedmiotem spółdzielczego własnościowego prawa do lokalu mieszkalnego, albo
 - b) nieruchomości przeznaczonej lub wykorzystywanej na cele mieszkaniowe będącej przedmiotem prawa własności lub prawa użytkowania wieczystego.
- 2b. Przepis ust. 2 stosuje się odpowiednio do osoby bliskiej, która zbyła lub wykorzystwała nieruchomość na inne cele niż cele uzasadniające udzielenie bonifikaty, (...) w przypadku nieruchomości stanowiącej lokal mieszkalny przed upływem 5 lat, licząc od dnia pierwotnego nabycia.

Z analizy art. 68 dokonanej przez sądy powszechne (m.in. wyrok Sądu Apelacyjnego w Szczecinie z dnia 19 stycznia 2017r. s.a. I Ac 653/16; wyrok Sądu Apelacyjnego w Łodzi z dnia 27 stycznia 2017r. s.a. I ACa 971/16) w stosunku do osoby bliskiej, zobowiązanej na podstawie art. 68 ust. 2 w związku z art. 68 ust. 2b w/w ustawy do zwrotu kwoty równej udzielonej bonifikacie po jej waloryzacji, nie ma zastosowania art. 68 ust. 2a. Przesłanki zwolnienia od obowiązku zwrotu kwoty równej udzielonej bonifikacie po jej waloryzacji wymienione w art. 68 ust. 2a znajdują zastosowanie wyłącznie do pierwotnych nabywców nieruchomości wskazanych w art. 68 ust. 2, a nie do osób im bliskich, na rzecz których zbyła nieruchomość. Z art. 68 ust. 2b wynika bowiem nakaz odpowiedniego stosowania wyłącznie art. 68 ust. 2, a nie także art. 68 ust. 2a.

W związku z tym Burmistrz Miasta Chojnice zawiadomił zbywcę lokalu (wnuka nabywczyni) o obowiązku zwrotu zwaloryzowanej bonifikaty.

W dniu 30 listopada 2021r. zbywca lokalu wystąpił do Burmistrza Miasta Chojnice i Rady Miejskiej w Chojnicach z wnioskiem o umorzenie postępowania w sprawie zwrotu bonifikaty i umorzenie należności wynikającej z tego tytułu. We wniosku wyjaśnił, że nie działał w celu osiągnięcia przyspożenia majątkowego, pieniądze przeznaczył w całości na wybudowanie domu oraz załączył kopie umów kredytowych, pozwolenie na budowę, umowę kupna gruntu oraz operat z oszacowaniem nieruchomości w budowie na kwotę 213 800 zł według stanu zaawansowania oraz 571 000 zł według stanu po wykończeniu.

Rozpatrując wniosek Burmistrz Miasta Chojnice wziął pod uwagę, co następuje.

Z analizy przepisu wynika, że można rozróżnić przykładowe przypadki przeniesienia własności lokalu mieszkalnego, którego nabywca uzyskał bonifikatę:

- 1) nabywca zbędzie lokal na rzecz dowolnej osoby, następnie za środki uzyskane z jego sprzedaży, z zachowaniem 12 miesięcznego terminu wykorzystania środków, kupi inną nieruchomość mieszkaniową i przed upływem 5 lat zbędzie zakupioną nieruchomość mieszkaniową na rzecz osoby bliskiej,
- 2) nabywca zbędzie lokal lokalu na rzecz osoby bliskiej, która zbędzie lokal na rzecz dowolnej osoby, następnie przed upływem 5 lat za środki uzyskane z jego sprzedaży, z zachowaniem 12 miesięcznego terminu wykorzystania środków, kupi inną nieruchomość mieszkaniową.

W obydwu sytuacjach skutek materialny jest ten sam, tj. właścicielem innej nieruchomości mieszkaniowej, kupionej przed upływem 5 lat za pieniądze uzyskane ze sprzedaży lokalu, z zachowaniem 12 miesięcznego terminu wykorzystania środków, została osoba bliska nabywcy. Jednak w pierwszym przypadku nie ma konieczności zwrotu bonifikaty, natomiast w drugim przypadku taki obowiązek jest. W zaistniałej sytuacji przepis prawa prowadzi do niesprawiedliwego skutku, którego nie da się logicznie uzasadnić.

Korzystną dla nabywców lokali interpretację przepisu stosowały też sądy. Przykładem może być wyrok Sądu Okręgowego w Bydgoszczy z dnia 30 marca 2012r. sygn.. akt I C 805/11, w którym Sąd stosując w identycznej sytuacji wykładnię celowościową, uznał, że żądanie zwrotu bonifikaty jest niesłuszne. Wyrok ten został zmieniony przez Sąd Apelacyjny, jednak jest on dowodem na ryzyko interpretacyjne przepisu oraz potwierdza, że jego brzmienie może być rozumiane niejednoznacznie.

Burmistrz Miasta Chojnice może odstąpić od żądania zwrotu udzielonej bonifikaty wyłącznie po uprzednim uzyskaniu zgody Rady Miejskiej w Chojnicach.

- * wyłączono jawność w zakresie danych osobowych; na podstawie rozporządzenia Parlamentu Europejskiego i Rady (UE) 2016/679 z dnia 27 kwietnia 2016 r. w sprawie ochrony osób fizycznych w związku z przetwarzaniem danych osobowych i w sprawie swobodnego przepływu takich danych oraz uchylenia dyrektywy 95/46/WE (ogólne rozporządzenie o ochronie danych)

Opinia prawna

Projekt uchwały odpowiada przepisom prawa. Nie mam uwag.

-projekt-

UCHWAŁA NR XXXIV/.../22
RADY MIEJSKIEJ W CHOJNICACH
z dnia 24 stycznia 2022 r.

w sprawie zatwierdzenia planu pracy Komisji Rewizyjnej Rady Miejskiej w Chojnicach na 2022 rok.

Na podstawie art. 18a ust. 3, 4 i 5, art. 21 ust. 3 ustawy z dnia 8 marca 1990 r. o samorządzie gminnym (t.j. Dz.U. z 2021r. poz. 1372 i 1834), uchwała się, co następuje:

§ 1. Zatwierdza się plan pracy Komisji Rewizyjnej Rady Miejskiej w Chojnicach na 2022 rok, stanowiący załącznik do niniejszej uchwały.

§ 2. Wykonanie uchwały zleca się Komisji Rewizyjnej Rady Miejskiej w Chojnicach.

§ 3. Uchwała wchodzi w życie z dniem podjęcia.

Przewodniczący
Rady Miejskiej

Antoni Szlanga

UZASADNIENIE

Zgodnie ze Statutem Miasta Chojnice Komisja Rewizyjna przedkłada Radzie Miejskiej do zatwierdzenia plan pracy. W związku z powyższym komisja wystąpiła z wnioskiem o zatwierdzenie ustalonego przez siebie planu pracy na 2022r., który stanowi załącznik do niniejszego projektu uchwały.

Opinia prawna

Projekt uchwały odpowiada przepisom prawa.

RADCA PRAWNY
Roginińska
mgr Magdalena Roginińska
BD-1393

**PLAN PRACY KOMISJI REWIZYJNEJ RADY MIEJSKIEJ W CHOJNICACH
NA 2022 ROK**

Lp.	Termin	Tematyka
1.	Styczeń	Ustalenie planu pracy Komisji na 2022 r.
2.	Marzec	Kontrola realizacji sprzedaży mienia komunalnego i dochodów uzyskanych z tego tytułu w 2021r.
3.	Kwiecień	Kontrola realizacji umowy administrowania i utrzymania cmentarza komunalnego przy ul. Kościerskiej w Chojnicach.
4.	Maj – czerwiec	Opiniowanie wykonania budżetu miasta Chojnice za 2021 rok i podjęcie wniosku w sprawie absolutorium dla Burmistrza Miasta Chojnice na podstawie przeprowadzonych analiz i kontroli.
5.	Wrzesień	Ocena wykonania budżetu za I półrocze 2022 roku na podstawie sprawozdania Burmistrza Miasta Chojnice.
6.	Październik	Kontrola działalności statutowej Miejskiej Biblioteki Publicznej i środków finansowych przeznaczonych na ten cel w 2021r.
7.	Listopad	Kontrola wydatkowania dotacji z budżetu na finansowanie lub dofinansowanie działalności stowarzyszeń i organizacji pozarządowych w 2021r.
8.	Grudzień	1) Sprawozdanie z pracy Komisji Rewizyjnej za rok 2022. 2) Propozycje do planu pracy na 2023 r.

Ponadto według potrzeb komisja będzie odbywać posiedzenia w sprawach związanych z analizą i opiniowaniem materiału sesyjnego oraz rozpatrywaniem spraw bieżących, w tym informacją o realizacji sprzedaży mienia komunalnego i dochodach uzyskanych z tego tytułu.

Przewodniczący
Rady Miejskiej

Antoni Szlanga