

Biuletyn nr 31/21
22 listopada 2021r.

SPIS TREŚCI

1. Porządek obrad XXXII sesji Rady Miejskiej w Chojnicach	1
2. Informacja o realizacji uchwał i wniosków podjętych na XXXI sesji Rady Miejskiej w Chojnicach	2
3. Projekt uchwały w sprawie zmian w budżecie Gminy Miejskiej Chojnice na 2021 r.	3
4. Projekt uchwały w sprawie zmiany wieloletniej prognozy finansowej na lata 2021 – 2037	19
5. Projekt uchwały w sprawie wynagrodzenia Burmistrza Miasta Chojnice	36
6. Projekt uchwały w sprawie określenia wysokości stawek podatku od nieruchomości i wprowadzenia innych zwolnień niż określone w ustawie	38
7. Projekt uchwały w sprawie obniżenia średniej ceny skupu żyta stanowiącej podstawę do obliczenia podatku rolnego	41
8. Projekt uchwały w sprawie określenia wysokości stawek podatku od środków transportowych	43
9. Projekt uchwały w sprawie opłaty targowej	52
10. Projekt uchwały w sprawie regulaminu dostarczania wody i odprowadzania ścieków na terenie miasta Chojnice	56
11. Projekt uchwały w sprawie określenia przystanków komunikacyjnych i dworca autobusowego na terenie Gminy Miejskiej Chojnice oraz warunków i zasad korzystania z tych przystanków oraz dworca autobusowego	65
12. Projekt uchwały w sprawie przyjęcia programu współpracy Gminy Miejskiej Chojnice w 2022 roku z organizacjami pozarządowymi i podmiotami, o których mowa w art. 3 ust. 3 ustawy z dnia 24 kwietnia 2003 r. o działalności pożytku publicznego i o wolontariacie	75
13. Projekt uchwały w sprawie wyrażenia zgody na odstąpienie od obowiązku przetargowego trybu zawarcia umowy najmu	84
14. Projekt uchwały w sprawie przystąpienia do sporządzenia miejscowego planu zagospodarowania przestrzennego terenu przy ulicy Kolejowej w Chojnicach	85
15. Projekt uchwały w sprawie zmiany Uchwały Nr XXIX/414/21 z dnia 16 sierpnia 2021 r. w sprawie zbycia nieruchomości	87
16. Projekt uchwały w sprawie zbycia nieruchomości	88
17. Projekt uchwały w sprawie zbycia nieruchomości	90
18. Projekt uchwały w sprawie utworzenia Młodzieżowej Rady Miejskiej w Chojnicach i nadania jej statutu	92

Porządek obrad
XXXII sesji Rady Miejskiej w Chojnicach
w dniu 22 listopada 2021 r. godz. 10⁰⁰

1. Otwarcie sesji:
 - a) stwierdzenie quorum,
 - b) wnioski do porządku obrad.
2. Przyjęcie protokołu XXXI sesji Rady Miejskiej w Chojnicach.
3. Powołanie Sekretarza sesji i Komisji Wnioskowej.
4. Informacja Przewodniczącego Rady Miejskiej o działaniach podejmowanych w okresie międzysesyjnym.
5. Sprawozdanie Burmistrza Miasta z prac w okresie między sesjami.
6. Informacja o realizacji uchwał i wniosków podjętych na XXXI sesji Rady Miejskiej w Chojnicach.
7. Przedłożenie przez Przewodniczących Komisji wniosków i opinii podjętych w okresie międzysesyjnym.
8. Ustosunkowanie się do wniosków Komisji.
9. Projekt uchwały w sprawie zmian w budżecie Gminy Miejskiej Chojnice na 2021 r.
10. Projekt uchwały w sprawie zmiany wieloletniej prognozy finansowej na lata 2021 – 2037.
11. Projekt uchwały w sprawie wynagrodzenia Burmistrza Miasta Chojnice.
12. Projekt uchwały w sprawie określenia wysokości stawek podatku od nieruchomości i wprowadzenia innych zwolnień niż określone w ustawie.
13. Projekt uchwały w sprawie obniżenia średniej ceny skupu żyta stanowiącej podstawę do obliczenia podatku rolnego.
14. Projekt uchwały w sprawie określenia wysokości stawek podatku od środków transportowych.
15. Projekt uchwały w sprawie opłaty targowej.
16. Projekt uchwały w sprawie regulaminu dostarczania wody i odprowadzania ścieków na terenie miasta Chojnice.
17. Projekt uchwały w sprawie określenia przystanków komunikacyjnych i dworca autobusowego na terenie Gminy Miejskiej Chojnice oraz warunków i zasad korzystania z tych przystanków oraz dworca autobusowego.
18. Projekt uchwały w sprawie przyjęcia programu współpracy Gminy Miejskiej Chojnice w 2022 roku z organizacjami pozarządowymi i podmiotami, o których mowa w art. 3 ust. 3 ustawy z dnia 24 kwietnia 2003 r. o działalności pożytku publicznego i o wolontariacie.
19. Projekt uchwały w sprawie wyrażenia zgody na odstąpienie od obowiązku przetargowego trybu zawarcia umowy najmu.
20. Projekt uchwały w sprawie przystąpienia do sporządzenia miejscowego planu zagospodarowania przestrzennego terenu przy ulicy Kolejowej w Chojnicach.
21. Projekt uchwały w sprawie zmiany Uchwały Nr XXIX/414/21 z dnia 16 sierpnia 2021 r. w sprawie zbycia nieruchomości.
22. Projekt uchwały w sprawie zbycia nieruchomości.
23. Projekt uchwały w sprawie zbycia nieruchomości.
24. Projekt uchwały w sprawie utworzenia Młodzieżowej Rady Miejskiej w Chojnicach i nadania jej statutu.
25. Wnioski i oświadczenia radnych oraz odpowiedzi na wnioski.
26. Informacje o złożonych interpelacjach i zapytaniach oraz udzielonych odpowiedziach.
27. Wolne wnioski i oświadczenia klubowe.
28. Zakończenie XXXII sesji Rady Miejskiej w Chojnicach.

I N F O R M A C J A
o realizacji uchwał i wniosków podjętych na XXXI sesji Rady Miejskiej
w Chojnicach odbytej w dniu 25 października 2021 r.

Podczas XXXI sesji podjęto 5 uchwał, tj.:

1. **Uchwała Nr XXXI/433/21** w/s zmian w budżecie Gminy Miejskiej Chojnice na 2021 r. – *dokonano stosownych zmian po stronie dochodów, wydatków i wydatków majątkowych budżetu na rok 2021.*
2. **Uchwała Nr XXXI/434/21** w/s zmiany wieloletniej prognozy finansowej na lata 2021 – 2037 – *dokonano stosownych zmian po stronie dochodów i wydatków zgodnie ze zmianami uchwały budżetowej na 2021 rok.*
3. **Uchwała Nr XXXI/435/21** w/s nadania nazwy ulicy – *uchwałę ogłoszono w Dzienniku Urzędowym Województwa Pomorskiego pod poz. 3911 w dniu 3 listopada 2021 r.*
4. **Uchwała Nr XXXI/436/21** w/s rozpatrzenia wniosku – *wniosek w sprawie utworzenia młodzieżowej rady gminy uznano za zasługujący na uwzględnienie. Wnioskodawcy udzielono odpowiedzi i przesłano odpis uchwały z uzasadnieniem.*
5. **Uchwała Nr XXXI/437/21** w/s rozpatrzenia skargi – *skargę na działalność Burmistrza Miasta Chojnice uznano za bezzasadną. Skarżącemu udzielono odpowiedzi i przesłano odpis uchwały z uzasadnieniem.*

Podczas XXXI sesji Rady Miejskiej w Chojnicach nie przyjęto żadnych wniosków.

Chojnice, dnia 10 listopada 2021 r.

Dyrektor Generalny
Sekretarz Miasta

mgr Robert Wajlonis

UCHWAŁA NR XXXII/.../21
RADY MIEJSKIEJ W CHOJNICACH
z dnia 22 listopada 2021 r.

w sprawie zmian w **budżecie** Gminy Miejskiej Chojnice na **2021 r.**

Na podstawie art. 18 ust. 2 pkt 4 ustawy z dnia 8 marca 1990 r. o samorządzie gminnym (t.j. Dz. U. z 2021 r. poz. 1372 i 1834) oraz art. 211, art. 212, art. 214, art. 215, art. 217, art. 235, art. 236, art. 237, art. 239 ustawy z dnia 27 sierpnia 2009 r. o finansach publicznych (t.j. Dz. U. z 2021 r. poz. 305, 1535 oraz poz. 1773) uchwała się, co następuje:

- §1. 1. Ustala się **dochody** w łącznej kwocie **234.856.544,62 zł**, z tego:
- 1) bieżące w kwocie 201.126.030,62 zł
 - 2) majątkowe w kwocie 33.730.514,00 zł, zgodnie z załączoną do niniejszej uchwały tabelą nr 1.
2. Ustala się **wydatki** w łącznej kwocie **261.898.367,22 zł**, z tego:
- 1) bieżące w kwocie 200.952.760,22 zł
 - 2) majątkowe w kwocie 60.945.607,00 zł, zgodnie z załączoną do niniejszej uchwały tabelą nr 2 i 2a.
3. Ustala się **wydatki majątkowe** na **2021 r.** w wysokości **60.945.607,00 zł** zgodnie z załącznikiem nr 1.
- § 2. 1. Ustala się **deficyt budżetu** w wysokości **27.041.822,60 zł**, finansowany:
- 1) przychodami pochodzącymi z zaciąganego kredytu w kwocie **6.243.000,00 zł**
 - 2) niewykorzystanymi środkami pieniężnymi na rachunku bieżącym budżetu, wynikającymi z rozliczenia dochodów i wydatków nimi finansowanych związanymi ze szczególnymi zasadami wykonywania budżetu określonymi w odrębnych ustawach oraz wynikającymi z rozliczenia środków określonych w art. 5 ust. 1 pkt 2 i dotacji na realizację programu, projektu lub zadania finansowanego z udziałem tych środków w kwocie **1.053.491,32 zł**
 - 3) wolnymi środkami w kwocie **19.745.331,28 zł**
2. Ustala się **przychody budżetu** w wysokości **34.798.822,60 zł**, w tym z tytułu:
- 1) zaciąganego kredytu w kwocie **14.000.000,00 zł**
 - 2) niewykorzystanych środków pieniężnych na rachunku bieżącym budżetu, wynikających z rozliczenia dochodów i wydatków nimi finansowanych związanymi ze szczególnymi zasadami wykonywania budżetu określonymi w odrębnych ustawach w kwocie **736.263,60 zł**
 - 3) wynikających z rozliczenia środków określonych w art. 5 ust. 1 pkt 2 i dotacji na realizację programu, projektu lub zadania finansowanego z udziałem tych środków w kwocie **317.227,72 zł**
 - 4) wolnych środków w kwocie **19.745.331,28 zł**, zgodnie z załącznikiem nr 2.
- § 3. Wykonanie uchwały zleca się Burmistrzowi Miasta Chojnice.
- § 4. Uchwała wchodzi w życie z dniem podjęcia.

BURMISTRZ MIASTA
CHOJNICE
Stary Rynek 1
89-600 Chojnice

Przewodniczący
Rady Miejskiej

Antoni Szlanga

Opinia prawna

Projekt uchwały odpowiada przepisom prawa. Nie wnoszę uwag.

RADCA PRAWNY
Roginińska
mgr Magdalena Roginińska
BD-1393

Zmiana planu dochodów budżetu na rok 2021

Tabela 1

do Uchwały Nr XXXIII/.../21 Rady Miejskiej w Chojnicach z dnia 22 listopada 2021 r.

Dział	Rozdział	Paragraf	Treść	Przed zmianą	Zmiana	Po zmianie
756			Dochody od osób prawnych, od osób fizycznych i od innych jednostek nieposiadających osobowości prawnej oraz wydatki związane z ich poborem	68 745 435,68	307 200,00	69 052 635,68
	75621		Udziały gmin w podatkach stanowiących dochód budżetu państwa	39 098 365,00	307 200,00	39 405 565,00
		0020	Wpływy z podatku dochodowego od osób prawnych	2 090 000,00	307 200,00	2 397 200,00
801			Oświata i wychowanie	5 444 018,57	56 500,00	5 500 518,57
	80101		Szkoły podstawowe	154 887,00	48 000,00	202 887,00
		2030	Dotacja celowa otrzymana z budżetu państwa na realizację własnych zadań bieżących gmin (związków gmin, związków powiatowo-gminnych)	70 000,00	48 000,00	118 000,00
	80103		Oddziały przedszkolne w szkołach podstawowych	148 347,00	5 500,00	153 847,00
		2030	Dotacja celowa otrzymana z budżetu państwa na realizację własnych zadań bieżących gmin (związków gmin, związków powiatowo-gminnych)	83 847,00	5 500,00	89 347,00
	80104		Przedszkola	3 222 577,00	3 000,00	3 225 577,00
		2030	Dotacja celowa otrzymana z budżetu państwa na realizację własnych zadań bieżących gmin (związków gmin, związków powiatowo-gminnych)	1 746 077,00	3 000,00	1 749 077,00
926			Kultura fizyczna	1 003 079,00	-973 079,00	30 000,00
	92601		Obiekty sportowe	1 003 079,00	-973 079,00	30 000,00
		6260	Dotacja otrzymana z państwowego funduszu celowego na finansowanie lub dofinansowanie kosztów realizacji inwestycji i zakupów inwestycyjnych jednostek sektora finansów publicznych	973 079,00	-973 079,00	0,00
Razem:				235 465 923,62	-609 379,00	234 856 544,62

Zmiana planu wydatków budżetu na 2021 r.

Tabela 2

do Uchwały Nr XXXIII.../21 Rady Miejskiej w Chojnicach z dnia 22 listopada 2021 r.

Dział	Rozdział	Paragraf	Treść	Przed zmianą	Zmiana	Po zmianie
600			Transport i łączność	15 802 434,00	40 000,00	15 842 434,00
	60016		Drogi publiczne gminne	8 763 624,00	40 000,00	8 803 624,00
		6050	Wydatki inwestycyjne jednostek budżetowych	7 580 291,00	40 000,00	7 620 291,00
710			Działalność usługowa	1 062 050,00	0,00	1 062 050,00
	71035		Cmentarze	490 000,00	0,00	490 000,00
		4210	Zakup materiałów i wyposażenia	5 000,00	-772,67	4 227,33
		4300	Zakup usług pozostałych	5 000,00	772,67	5 772,67
757			Obsługa długu publicznego	2 095 842,00	-199 620,00	1 896 222,00
	75702		Obsługa papierów wartościowych, kredytów i pożyczek oraz innych zobowiązań jednostek samorządu terytorialnego zaliczanych do tytułu dłużnego – kredyty i pożyczki	1 608 000,00	-199 620,00	1 408 380,00
		8110	Odsetki od samorządowych papierów wartościowych lub zaciągniętych przez jednostkę samorządu terytorialnego kredytów i pożyczek	1 608 000,00	-199 620,00	1 408 380,00
801			Oświata i wychowanie	62 652 765,57	543 720,00	63 196 485,57
	80101		Szkoły podstawowe	39 832 985,00	566 275,00	40 399 260,00
		4010	Wynagrodzenia osobowe pracowników	23 415 486,00	560 600,00	23 976 086,00
		4110	Składki na ubezpieczenia społeczne	4 235 533,00	59 600,00	4 295 133,00
		4120	Składki na Fundusz Pracy oraz Fundusz Solidarnościowy	541 233,00	-48 520,00	492 713,00
		4190	Nagrody konkursowe	39 896,00	3 000,00	42 896,00
		4210	Zakup materiałów i wyposażenia	447 724,00	30 305,00	478 029,00
		4216	Zakup materiałów i wyposażenia	2 045,00	1 875,00	3 920,00
		4240	Zakup środków dydaktycznych i książek	223 820,00	31 000,00	254 820,00
		4260	Zakup energii	1 124 340,00	-5 700,00	1 118 640,00
		4300	Zakup usług pozostałych	498 299,00	-44 025,00	454 274,00
		4440	Odpisy na zakładowy fundusz świadczeń socjalnych	1 540 603,00	20 320,00	1 560 923,00
		4480	Podatek od nieruchomości	7 645,00	-6 180,00	1 465,00
		4710	Wpłaty na PPK finansowane przez podmiot zatrudniający	182 100,00	-116 000,00	66 100,00
		6050	Wydatki inwestycyjne jednostek budżetowych	1 821 000,00	80 000,00	1 901 000,00
	80103		Oddziały przedszkolne w szkołach podstawowych	1 322 543,00	-156 425,00	1 166 118,00
		4010	Wynagrodzenia osobowe pracowników	917 100,00	-116 200,00	800 900,00

	4110	Składki na ubezpieczenia społeczne	164 600,00	-26 700,00	137 900,00
	4120	Składki na Fundusz Pracy oraz Fundusz Solidarnościowy	23 450,00	-6 000,00	17 450,00
	4190	Nagrody konkursowe	670,00	1 125,00	1 795,00
	4240	Zakup środków dydaktycznych i książek	10 530,00	5 750,00	16 280,00
	4260	Zakup energii	32 360,00	-2 100,00	30 260,00
	4710	Wpłaty na PPK finansowane przez podmiot zatrudniający	14 900,00	-12 300,00	2 600,00
80104		Przedszkola	11 142 080,00	3 750,00	11 145 830,00
	4240	Zakup środków dydaktycznych i książek	0,00	3 750,00	3 750,00
80148		Stołówki szkolne i przedszkolne	2 779 150,00	-39 900,00	2 739 250,00
	4010	Wynagrodzenia osobowe pracowników	1 054 447,00	-25 500,00	1 028 947,00
	4110	Składki na ubezpieczenia społeczne	188 300,00	-2 600,00	185 700,00
	4120	Składki na Fundusz Pracy oraz Fundusz Solidarnościowy	27 100,00	-5 500,00	21 600,00
	4710	Wpłaty na PPK finansowane przez podmiot zatrudniający	8 800,00	-6 300,00	2 500,00
80149		Realizacja zadań wymagających stosowania specjalnej organizacji nauki i metod pracy dla dzieci w przedszkolach, oddziałach przedszkolnych w szkołach podstawowych i innych formach wychowania przedszkolnego	2 365 561,00	4 900,00	2 370 461,00
	4010	Wynagrodzenia osobowe pracowników	52 692,00	4 200,00	56 892,00
	4110	Składki na ubezpieczenia społeczne	9 079,00	700,00	9 779,00
80150		Realizacja zadań wymagających stosowania specjalnej organizacji nauki i metod pracy dla dzieci i młodzieży w szkołach podstawowych	4 154 460,00	-34 500,00	4 119 960,00
	4010	Wynagrodzenia osobowe pracowników	3 268 621,00	-22 600,00	3 246 021,00
	4110	Składki na ubezpieczenia społeczne	562 593,00	-4 200,00	558 393,00
	4120	Składki na Fundusz Pracy oraz Fundusz Solidarnościowy	80 246,00	-600,00	79 646,00
	4710	Wpłaty na PPK finansowane przez podmiot zatrudniający	22 300,00	-7 100,00	15 200,00
80195		Pozostała działalność	70 180,57	199 620,00	269 800,57
	4211	Zakup materiałów i wyposażenia	0,00	2 392,57	2 392,57
	4301	Zakup usług pozostałych	10 897,72	-2 392,57	8 505,15
	4580	Pozostałe odsetki	0,00	35 570,00	35 570,00
	4590	Kary i odszkodowania wypłacane na rzecz osób fizycznych	0,00	139 300,00	139 300,00
	4610	Koszty postępowania sądowego i prokuratorskiego	0,00	24 750,00	24 750,00
854		Edukacyjna opieka wychowawcza	1 794 513,00	-17 300,00	1 777 213,00
	85401	Świetlice szkolne	1 595 069,00	-17 300,00	1 577 769,00
	4010	Wynagrodzenia osobowe pracowników	1 178 500,00	-9 000,00	1 169 500,00
	4040	Dodatkowe wynagrodzenie roczne	95 363,00	-1 000,00	94 363,00
	4110	Składki na ubezpieczenia społeczne	216 900,00	-2 000,00	214 900,00

	4120	Składki na Fundusz Pracy oraz Fundusz Solidarnościowy	29 400,00	-1 000,00	28 400,00
	4710	Wpłaty na PPK finansowane przez podmiot zatrudniający	13 000,00	-4 300,00	8 700,00
855		Rodzina	65 879 319,00	36 900,00	65 916 219,00
	85516	System opieki nad dziećmi w wieku do lat 3	1 482 036,00	36 900,00	1 518 936,00
	6050	Wydatki inwestycyjne jednostek budżetowych	0,00	36 900,00	36 900,00
926		Kultura fizyczna	8 391 194,00	-2 455 079,00	5 936 115,00
	92601	Obiekty sportowe	6 708 194,00	-2 455 079,00	4 253 115,00
	4170	Wynagrodzenia bezosobowe	200 000,00	-50 000,00	150 000,00
	4210	Zakup materiałów i wyposażenia	215 200,00	50 000,00	265 200,00
	6050	Wydatki inwestycyjne jednostek budżetowych	2 823 079,00	-2 455 079,00	368 000,00
Razem:			263 949 746,22	-2 051 379,00	261 898 367,22

Dział	Rozdział	§ / grupa	Nazwa	Plan	Z tego:																
					Wydatki bieżące	z tego:			z tego:				Wydatki majątkowe	z tego:							
						wydatki jednostek budżetowych	wynagrodzenia i składki od nich naliczane	wydatki związane z realizacją ich statutowych zadań;	dotacje na zadania bieżące	świadczenia na rzecz osób fizycznych;	wydatki na programy finansowane z udziałem środków, o których mowa w art. 5 ust. 1 pkt 2 i 3	wypłaty z tytułu poręczeń i gwarancji		obsługa długu	inwestycje i zakupy inwestycyjne	w tym:					
																na programy finansowane z udziałem środków, o których mowa w art. 5 ust. 1 pkt 2 i 3,	zakup i objęcie akcji i udziałów	Wnieście wkładów do spółek prawa handlowego			
1	2	3	4	5	6	7	8	9	10	11	12	13	14	15	16	17	18	19			
80149			Realizacja zadań wymagających stosowania specjalnej organizacji nauki i metod pracy dla dzieci w przedszkolach, oddziałach przedszkolnych w szkołach podstawowych i innych formach wychowania przedszkolnego	przed zmianą	2 365 561,00	2 365 561,00	63 061,00	63 061,00	0,00	2 302 500,00	0,00	0,00	0,00	0,00	0,00	0,00	0,00	0,00	0,00		
				zmniejszenie	0,00	0,00	0,00	0,00	0,00	0,00	0,00	0,00	0,00	0,00	0,00	0,00	0,00	0,00	0,00	0,00	
				zwiększenie	4 900,00	4 900,00	4 900,00	4 900,00	0,00	0,00	0,00	0,00	0,00	0,00	0,00	0,00	0,00	0,00	0,00	0,00	0,00
				po zmianach	2 370 461,00	2 370 461,00	67 961,00	67 961,00	0,00	2 302 500,00	0,00	0,00	0,00	0,00	0,00	0,00	0,00	0,00	0,00	0,00	0,00
80150			Realizacja zadań wymagających stosowania specjalnej organizacji nauki i metod pracy dla dzieci i młodzieży w szkołach podstawowych	przed zmianą	4 154 460,00	4 154 460,00	3 933 760,00	3 933 760,00	0,00	220 700,00	0,00	0,00	0,00	0,00	0,00	0,00	0,00	0,00	0,00		
				zmniejszenie	-34 500,00	-34 500,00	-34 500,00	-34 500,00	0,00	0,00	0,00	0,00	0,00	0,00	0,00	0,00	0,00	0,00	0,00	0,00	
				zwiększenie	0,00	0,00	0,00	0,00	0,00	0,00	0,00	0,00	0,00	0,00	0,00	0,00	0,00	0,00	0,00	0,00	
				po zmianach	4 119 960,00	4 119 960,00	3 899 260,00	3 899 260,00	0,00	220 700,00	0,00	0,00	0,00	0,00	0,00	0,00	0,00	0,00	0,00	0,00	0,00
80195			Pozostała działalność	przed zmianą	70 180,57	70 180,57	55 930,00	41 030,00	14 900,00	0,00	0,00	14 250,57	0,00	0,00	0,00	0,00	0,00	0,00	0,00		
				zmniejszenie	-2 392,57	-2 392,57	0,00	0,00	0,00	0,00	0,00	0,00	-2 392,57	0,00	0,00	0,00	0,00	0,00	0,00	0,00	
				zwiększenie	202 012,57	202 012,57	199 620,00	0,00	199 620,00	0,00	0,00	0,00	2 392,57	0,00	0,00	0,00	0,00	0,00	0,00	0,00	
				po zmianach	269 800,57	269 800,57	255 550,00	41 030,00	214 520,00	0,00	0,00	14 250,57	0,00	0,00	0,00	0,00	0,00	0,00	0,00	0,00	0,00
854			Edukacyjna opieka wychowawcza	przed zmianą	1 794 513,00	1 794 513,00	1 603 125,00	1 533 163,00	69 962,00	5 000,00	186 388,00	0,00	0,00	0,00	0,00	0,00	0,00	0,00	0,00		
				zmniejszenie	-17 300,00	-17 300,00	-17 300,00	-17 300,00	0,00	0,00	0,00	0,00	0,00	0,00	0,00	0,00	0,00	0,00	0,00	0,00	
				zwiększenie	0,00	0,00	0,00	0,00	0,00	0,00	0,00	0,00	0,00	0,00	0,00	0,00	0,00	0,00	0,00	0,00	
				po zmianach	1 777 213,00	1 777 213,00	1 585 825,00	1 515 863,00	69 962,00	5 000,00	186 388,00	0,00	0,00	0,00	0,00	0,00	0,00	0,00	0,00	0,00	0,00
85401			Świetlice szkolne	przed zmianą	1 595 069,00	1 595 069,00	1 593 789,00	1 533 163,00	60 626,00	0,00	1 280,00	0,00	0,00	0,00	0,00	0,00	0,00	0,00	0,00		
				zmniejszenie	-17 300,00	-17 300,00	-17 300,00	-17 300,00	0,00	0,00	0,00	0,00	0,00	0,00	0,00	0,00	0,00	0,00	0,00	0,00	
				zwiększenie	0,00	0,00	0,00	0,00	0,00	0,00	0,00	0,00	0,00	0,00	0,00	0,00	0,00	0,00	0,00	0,00	
				po zmianach	1 577 769,00	1 577 769,00	1 576 489,00	1 515 863,00	60 626,00	0,00	1 280,00	0,00	0,00	0,00	0,00	0,00	0,00	0,00	0,00	0,00	0,00
855			Rodzina	przed zmianą	65 879 319,00	65 879 319,00	5 374 005,00	3 457 677,20	1 916 327,80	303 600,00	60 201 714,00	0,00	0,00	0,00	0,00	0,00	0,00	0,00	0,00		
				zmniejszenie	0,00	0,00	0,00	0,00	0,00	0,00	0,00	0,00	0,00	0,00	0,00	0,00	0,00	0,00	0,00	0,00	
				zwiększenie	36 900,00	0,00	0,00	0,00	0,00	0,00	0,00	0,00	0,00	0,00	0,00	36 900,00	36 900,00	0,00	0,00	0,00	
				po zmianach	65 916 219,00	65 879 319,00	5 374 005,00	3 457 677,20	1 916 327,80	303 600,00	60 201 714,00	0,00	0,00	0,00	0,00	0,00	36 900,00	36 900,00	0,00	0,00	0,00
85516			System opieki nad dziećmi w wieku do lat 3	przed zmianą	1 482 036,00	1 482 036,00	1 176 536,00	952 152,00	224 384,00	303 600,00	1 900,00	0,00	0,00	0,00	0,00	0,00	0,00	0,00	0,00		
				zmniejszenie	0,00	0,00	0,00	0,00	0,00	0,00	0,00	0,00	0,00	0,00	0,00	0,00	0,00	0,00	0,00	0,00	
				zwiększenie	36 900,00	0,00	0,00	0,00	0,00	0,00	0,00	0,00	0,00	0,00	0,00	36 900,00	36 900,00	0,00	0,00	0,00	
				po zmianach	1 518 936,00	1 482 036,00	1 176 536,00	952 152,00	224 384,00	303 600,00	1 900,00	0,00	0,00	0,00	0,00	0,00	36 900,00	36 900,00	0,00	0,00	0,00
926			Kultura fizyczna	przed zmianą	8 391 194,00	4 420 615,00	2 776 815,00	481 862,00	2 294 953,00	508 000,00	1 135 800,00	0,00	0,00	0,00	0,00	3 970 579,00	2 970 579,00	0,00	1 000 000,00		
				zmniejszenie	-2 505 079,00	-50 000,00	-50 000,00	-50 000,00	0,00	0,00	0,00	0,00	0,00	0,00	0,00	-2 455 079,00	-2 455 079,00	0,00	0,00		
				zwiększenie	50 000,00	50 000,00	50 000,00	0,00	50 000,00	0,00	0,00	0,00	0,00	0,00	0,00	0,00	0,00	0,00	0,00		
				po zmianach	5 936 115,00	4 420 615,00	2 776 815,00	431 862,00	2 344 953,00	508 000,00	1 135 800,00	0,00	0,00	0,00	0,00	1 515 500,00	515 500,00	0,00	1 000 000,00		
92601			Obiekty sportowe	przed zmianą	6 708 194,00	2 737 615,00	2 736 815,00	481 862,00	2 254 953,00	0,00	800,00	0,00	0,00	0,00	3 970 579,00	2 970 579,00	0,00	1 000 000,00			
				zmniejszenie	-2 505 079,00	-50 000,00	-50 000,00	-50 000,00	0,00	0,00	0,00	0,00	0,00	0,00	0,00	-2 455 079,00	-2 455 079,00	0,00	0,00		
				zwiększenie	50 000,00	50 000,00	50 000,00	0,00	50 000,00	0,00	0,00	0,00	0,00	0,00	0,00	0,00	0,00	0,00	0,00		
				po zmianach	4 253 115,00	2 737 615,00	2 736 815,00	431 862,00	2 304 953,00	0,00	800,00	0,00	800,00	0,00	0,00	1 515 500,00	515 500,00	0,00	1 000 000,00		
Wydatki razem:				przed zmianą	263 949 746,22	200 705 960,22	106 896 138,21	62 275 324,00	43 620 814,21	23 387 839,24	67 062 739,20	2 263 401,57	487 842,00	1 608 000,00	63 243 786,00	62 010 786,00	36 717 536,00	1 233 000,00			
				zmniejszenie	-3 183 289,24	-728 210,24	-526 197,67	-467 420,00	-58 777,67	0,00	0,00	-2 392,57	0,00	-199 620,00	-2 455 079,00	-2 455 079,00	0,00	0,00			
				zwiększenie	1 131 910,24	975 010,24	970 742,67	625 100,00	345 642,67	0,00	0,00	4 267,57	0,00	0,00	156 900,00	156 900,00	0,00	0,00			
				po zmianach	261 898 367,22	200 962 760,22	106 340 683,21	62 433 004,00	43 907 679,21	23 387 839,24	67 062 739,20	2 265 276,57	487 842,00	1 408 380,00	60 945 607,00	59 712 607,00	36 717 536,00	1 233 000,00			

Załącznik nr 1
do Uchwały Nr XXXIII.../21 Rady Miejskiej
w Chojnicach z 22 listopada 2021 r.

Zadania inwestycyjne planowane do realizacji w 2021 r.

Lp.	Dział	Rozdział	§	Nazwa zadania inwestycyjnego	Łączne koszty finansowe	Nakłady poniesione w latach ubiegłych	Planowane wydatki						Jednostka organizacyjna realizująca program lub koordynująca wykonanie programu	
							rok budżetowy 2021 (9+10+11+12)	z tego źródła finansowania				środków pochodzących z innych źródeł		środków wymienionych w art. 5 ust. 1 pkt. 2 i 3 u.f.p.
								dochody własne jst	kredyty i pożyczki					
1	2	3	4	5	6	7	8	9	10		11	12	13	
1	600	60004	6010	Wniesienie udziałów do spółki Innobaltica sp. z o.o.	233 000	0	233 000	233 000			0	0	UM	
2	600	60013	6300	Pomoc finansowa dla Województwa Pomorskiego na wykonanie dokumentacji projektowej rozbudowy drogi wojewódzkiej nr 212	180 810	0	180 810	180 810			0	0	UM	
3	600	60016	6050	Przebudowa ul. Gdańskiej w Chojnicach - od ul. Tucholskiej do wiaduktów nad linią kolejową	10 559 959	7 134,00	4 579 952	2 310 000		FDS	2 269 952		UM	
4	600	60016	6050	Wykonanie dokumentacji technicznej wraz z przebudową ul. Strzeleckiej na odcinku od ul. Młyńskiej do ul. Batorego	160 000		160 000	160 000					UM	
5	600	60016	6050	Dokumentacja techniczna przebudowy ul. Obrońców Chojnic wraz ze skrzyżowaniem z ul. Gdańską	150 000		105 000	105 000					UM	
6	600	60016	6050	Prace projektowe i rozbudowa Drogi do Igieł -ul. Igielskiej i Igły w Chojnicach	12 540 000	0,00	300 000	40 000		RFIL	260 000		UM	
7	600	60016	6050	Projekt przebudowy ul. Kardynała Stefana Wyszyńskiego w Chojnicach	150 000		105 000	105 000					UM	
8	600	60016	6050	Projekt i budowa ul. Widokowej	53 000		53 000	53 000					UM	

9	600	60016	6050	Budowa ul. Rodziewiczówny, Konarskiego, Kasprowicza, Tetmajera i Paderewskiego (od Reja do Zapolskiej), ul. Gdańskiej (dojazd do dz. Nr 1828)	1 175 108	772 308,81	402 799	402 799					UM
10	600	60016	6050	Budowa ul. Krasickiego	880 611	137 071,01	743 540	743 540					UM
11	600	60016	6050	Budowa dróg na Osiedlu Pawłówko - etap I Przytorowa, Willowa	200 000		100 000	100 000					UM
12	600	60016	6050	Budowa ul. Rybackiej w Chojnicach wraz z budową kanalizacji deszczowej	1 205 115	285 114,95	920 000	920 000					UM
13	600	60016	6050	Budowa ulic wraz z odwodnieniem na Os. Leśnym	10 000		10 000	10 000					UM
14	600	60016	6050	Budowa ul Rzepakowej w Chojnicach wraz z odwodnieniem i oświetleniem	10 000		10 000	10 000					UM
15	600	60016	6050	Wykonanie i montaż tablicy z nazwą ronda kardynała Stefana Wyszyńskiego u zbiegu ulic Sępoleńskiej, Kardynała Stefana Wyszyńskiego i Al. Brzozowej w Chojnicach	25 000		25 000	25 000					UM
16	600	60016	6050	Poprawa bezpieczeństwa na przejściach dla pieszych	51 000		51 000	51 000					UM
17	600	60016	6050	Dostawa i montaż parkometrów	55 000		55 000	55 000					UM
18	700	70005	6050	Remont i modernizacja świetlicy przy ul. Jabłoniowej	535 000	32 188,00	502 812	502 812					UM
19	700	70005	6050	Wykonanie i montaż furtki i bramy ratusza	55 000		55 000	55 000					UM
20	700	70005	6059	Utworzenie transportowego węzła integrującego wraz ze ścieżkami pieszo-rowerowymi w Chojnicach	27 908 261	3 308 464,57	10 737 300	6 250 000		GCH	4 487 300		UM
			6057		25 974 557	11 982 177,54	7 341 833			7 341 833			

21	700	70005	6697	Zwrot dotacji "Utworzenie transportowego węzła integrującego wraz ze ścieżkami pieszo-rowerowymi w Chojnicach"	390 000		390 000	390 000						UM
22	700	70005	6060	Zakup nieruchomości	5 250 000		5 250 000	5 250 000						UM
23	710	71035	6050	Rozbudowa cmentarza komunalnego przy ul. Kościerskiej w Chojnicach	30 000		30 000	30 000						UM
24	710	71095	6050	Wykonanie pomnika szczątków ekshumowanych ewangelików z terenu Wzgórza Ewangelickiego w Chojnicach	75 000		75 000	75 000						UM
25	710	71095	6059	Budowa obiektu przy ul. Dworcowej na cele społeczne wraz z zagospodarowaniem otoczenia	770 814	658 041,89	112 772	107 760		BP	5 012			UM
			6057		745 348	712 969,89	32 378				32 378			
26	750	75023	6060	Zakup sprzętu komputerowego	100 000		100 000	100 000						UM
27	754	75404	6170	Dofinansowanie zakupu sprzętu transportowego z wideorejestratorem na potrzeby Komendy Powiatowej Policji w Chojnicach	60 000		60 000	60 000						UM
28	754	75416	6050	Rozbudowa monitoringu miejskiego	162 600		162 600	162 600						UM
29	754	75495	6300	Pomoc finansowa dla Gminy Chojnice na udzielenie dotacji dla Chojnickiego WOPR na zakup ratowniczej łodzi motorowej	40 000		40 000	40 000						UM
30	801	80101	6050	Przebudowa i modernizacja toalet oraz układu komunikacji wewnętrznej w Szkole Podstawowej Nr 1	600 000	200 000,00	400 000	400 000						SP1
31	801	80101	6050	Budowa placu zabaw przy Szkole Podstawowej Nr 1	130 000		130 000	130 000						SP1

42	851	8511	6220	Dotacja celowa na zakup trzech aparatów do tlenoterapii "High flow" dla Szpitala Specjalistycznego im. J.K. Łukowicza w Chojnicach	40 000		40 000	40 000										UM
43	852	85295	6190	Dotacja celowa na wykonanie dokumentacji przebudowy budynku przy ul. Kościerskiej 3D na potrzeby Centrum Wsparcia i Aktywizacji	180 000		180 000	180 000										UM
44	855	85516	6050	Modyfikacja projektu żłobka miejskiego	36 900		36 900	36 900										UM
45	900	90001	6059	Poprawa gospodarki wodami opadowymi i roztopowymi na terenie MOF Chojnice-Człuchów	34 736 450	26 620 698,53	6 176 745	3 604 221		RFIL	2 572 524							UM
			6309		824 283	824 283,00	0	0										
			6057		48 093 587	34 455 091,31	9 224 199							9 224 199				
46	900	90001	6697	Zwrot dotacji "Poprawa gospodarki wodami opadowymi i roztopowymi na terenie MOF Chojnice-Człuchów"	300 000		300 000	300 000									UM	
47	900	90001	6050	Budowa studni chłonnej w ul. Jaworowej w Chojnicach z odprowadzeniem do naturalnego zagłębienia terenowego	63 477	3 476,50	60 000	60 000										UM
48	900	90001	6050	Przebudowa kanalizacji deszczowej w ul. Żwirki i Wigury na odcinku od ul. Drzymały do ul. Subisława	450 000		450 000	450 000										UM
49	900	90001	6050	Budowa przepompowni i instalacji odprowadzającej wody deszczowe przy kompleksie garaży przy ul. Młodzieżowej	100 000		100 000	100 000										UM
50	900	90001	6060	Zakup i montaż fontanny firmy Otterbine ROCKET	24 050		24 050	24 050										UM
51	900	90005	6230	Miejski Program Likwidacji Węglowych Źródeł Ciepła	1 236 000		1 236 000	1 236 000										UM
52	900	90015	6050	Budowa oświetlenia ul. Sybiraków, część ul. Gryfa Pomorskiego, część ul. Mastalerza	190 000		190 000	190 000										UM

53	900	90015	6050	Budowa oświetlenia ul. Pułkownika Józefa Wrycza, ul. Dambka	120 000		120 000	120 000					UM
54	900	90015	6050	Budowa oświetlenia ul. Łużyckiej	160 000		160 000	160 000					UM
55	900	90015	6050	Budowa oświetlenia ul. Borówkowa	10 000		10 000	10 000					UM
56	900	90026	6230	Dotacja celowa na usuwanie pokryć dachowych zawierających azbest	25 000		25 000	25 000					UM
			6059	Kompleksowe zagospodarowanie przestrzeni Wzgórza Ewangelickiego w Chojnicach	1 302 891	187 718,77	1 115 172	926 517		BP	188 655		
57	900	90095	6057			1 301 201	82 063,97	1 219 137				1 219 137	UM
58	900	90095	6050	Zagospodarowanie i adaptacja Fosy Miejskiej wraz z murami obronnymi	487 136	337 135,72	150 000	150 000					UM
59	900	90095	6050	Budowa amfiteatru, mobilnej sceny, placu zabaw dla dzieci, toalety publicznej oraz budowa ciągu spacerowego na działkach nr 1326 i 1327/1 w Chojnicach	3 524 800	974 799,92	2 550 000	490 000		RFIL	2 060 000		UM
60	900	90095	6050	Wykonanie i montaż wiat przystankowych	300 000		300 000	300 000					UM
61	900	90095	6050	Zagospodarowanie przestrzeni placu Niepodległości	500 000		500 000	500 000					UM
62	900	90095	6050	Rewitalizacja historycznego otoczenia przy ul. Wysokiej 3	150 000		150 000	150 000					UM
63	900	90095	6050	Budowa placów zabaw	197 107		197 107	197 107					UM
64	926	92601	6050	Budowa instalacji zasilania systemu podgrzewania murawy na Stadionie Miejskim MKS Chojniczanka 1930	350 000		350 000	350 000					UM
65	926	92601	6050	Modernizacja i rozbudowa boisk MODRAK	2 473 000		18 000	18 000		FRKF	0		UM
66	926	92601	6060	Zakup łodzi żaglowych, minimum sześćosobowych, otwartopokładowych, na potrzeby szkolenia dzieci i młodzieży	80 000		80 000	80 000					UM

67	926	92601	6060	Zakup łodzi jednoosobowych na potrzeby szkolenia dzieci i młodzieży	30 000		30 000	30 000						UM
68	926	92601	6060	Zakup automatu szorująco-zbierającego	37 500		37 500	37 500						UM
69	926	92601	6010	Wniesienie udziałów do Centrum Park Chojnice sp. z o.o.	1 000 000		1 000 000	1 000 000						UM
Ogółem					191 602 742,94	82 932 917,94	60 945 607,00	31 254 617,00	0,00	0,00	11 843 443,00	17 847 547,00		

FDS - Fundusz Dróg Samorządowych

RFIL - Rządowy Fundusz Inwestycji Lokalnych

 Planowane wydatki ze środków z Unii Europejskiej

B.P. - środki z budżetu państwa

GCH - Gmina Chojnice

PCh - Powiat Chojnice

Przychody i rozchody budżetu w 2021 r.

w złotych

Lp.	Treść	Klasyfikacja §	Kwota
1	2	3	4
Przychody ogółem:			34 798 822,60
1	Przychody jednostek samorządu terytorialnego z niewykorzystanych środków pieniężnych na rachunku bieżącym budżetu, wynikających z rozliczenia dochodów i wydatków nimi finansowanych związanych ze szczególnymi zasadami wykonywania budżetu określonymi w odrębnych ustawach	905	736 263,60
2	wynikających z rozliczenia środków określonych w art. 5 ust. 1 pkt 2 i dotacji na realizację programu, projektu lub zadania finansowanego z udziałem tych środków	906	317 227,72
3	Wolne środki o których mowa w art. 217 ust. 2 pkt 6 ustawy	950	19 745 331,28
4	Przychody z zaciągniętych pożyczek i kredytów na rynku krajowym	952	14 000 000,00
Rozchody ogółem:			7 757 000,00
1	Spłaty pożyczek otrzymanych na finansowanie zadań realizowanych z udziałem środków pochodzących z budżetu Unii Europejskiej	963	
2	Spłaty otrzymanych krajowych pożyczek i kredytów	992	7 757 000,00

Uzasadnienie

Zmiana uchwały XXIII/315/20 Rady Miejskiej w Chojnicach z dnia 21 grudnia 2020 r. w sprawie uchwalenia budżetu Gminy Miejskiej Chojnice na 2021 r. wynika z następujących przyczyn:

1. Zmniejsza się w roku bieżącym plan finansowy zadania inwestycyjnego „Modernizacja i rozbudowa boisk MODRAK” w następujący sposób:
z przeznaczeniem na:
 - 1) Plan dochodów oraz wydatków z tytułu dotacji z Funduszu Rozwoju Kultury Fizycznej o kwotę 973.079,00 zł
 - 2) Plan wydatków finansowanych własnym wkładem o kwotę 1.482.000,00 zł
2. W planie finansowym Urzędu Miejskiego przesuwa się wydatki w kwocie 36.900,00 zł
Z przeznaczeniem na utworzenie zadania inwestycyjnego pn. „Modyfikacja projektu żłobka miejskiego”
3. Zwiększa się plan wydatków zadania inwestycyjnego pn. „Prace projektowe i rozbudowa Drogi do Igieł – ul. Igielskiej i Igły w Chojnicach” o kwotę 40.000,00 zł
Zwiększenie dotyczy wkładu własnego.
4. W planie finansowym Urzędu Miejskiego dokonuje się przesunięcia wydatków w kwocie 250.392,67 zł
W tym zmniejsza się wydatki na obsługę długu o kwotę 199.620,00 zł
I przeznacza na wydatki związane z wyrokiem Sądu Apelacyjnego w Gdańsku V Wydział Cywilny z dnia 28 października 2021 r., sygn.. akt V ACa 437/21.
5. W planie finansowym Szkoły Podstawowej Nr 5 dokonuje się przesunięcia wydatków w kwocie 95.820,00 zł
W tym na zwiększenie nakładów zadania inwestycyjnego pn. „Budowa monitoringu wizyjnego i radiowęzła w Szkole Podstawowej Nr 5” kwotę 80.000,00 zł
6. W planie finansowym Szkoły Podstawowej Nr 7 dokonuje się przesunięcia wydatków w kwocie 337.400,00 zł
7. W planie finansowym Szkoły Podstawowej Nr 8 dokonuje się przesunięcia wydatków w kwocie 8.572,57 zł
8. Zwiększa się plan dochodów z tytułu podatku dochodowego od osób prawnych oraz plan wydatków bieżących Szkoły Podstawowej Nr 8 o kwotę 307.200,00 zł
Zwiększenie planu wydatków dotyczy wynagrodzeń, pochodnych oraz ZFŚS
9. Na podstawie decyzji nr 1/112/2021 wojewody Pomorskiego z dnia 5 listopada 2021 r. zwiększa się plan dochodów z tytułu dotacji celowej w dziale 801
 - 1) Rozdziale 80101 o kwotę 48.000,00 zł
 - 2) Rozdziale 80103 o kwotę 5.500,00 zł
 - 3) Rozdziale 80104 o kwotę 3.000,00 złOraz zwiększa plan wydatków jednostek oświatowych z przeznaczeniem na realizację zadań w ramach Priorytetu 3 „Narodowego Programu Rozwoju Czytelnictwa 2.0. na lata 2021-2025”, w tym również poprzez zmniejszenie planu wydatków Urzędu Miejskiego z przeznaczeniem na wkład własny w kwocie 14.125,00 zł
 - 1) Szkoła Podstawowa Nr 1 - kwota 18.125,00 zł
 - 2) Zespół Szkolno-Przedszkolny Nr 3 - kwota 18.750,00 zł
 - 3) Szkoła Podstawowa Nr 5 - kwota 15.000,00 zł
 - 4) Szkoła Podstawowa Nr 7 - kwota 18.750,00 zł
10. Zmniejsza się przychody budżetu z tytułu wolnych środków o kwotę 1.442.000,00 zł

Uchwała Nr XXXII/.../21
Rady Miejskiej w Chojnicach
z dnia 22 listopada 2021 r.

w sprawie zmiany wieloletniej prognozy finansowej na lata 2021 – 2037.

Na podstawie art. 18 ust. 2 pkt 15 ustawy z dnia 8 marca 1990 r. o samorządzie gminnym (t.j. Dz. U. z 2021 r. poz. 1372 i 1834) i art. 226, art. 227, art. 228, art. 230 ust. 6 ustawy z dnia 27 sierpnia 2009 r. o finansach publicznych (t.j. Dz. U. z 2021 r. poz. 305, 1535 oraz poz. 1773) uchwała się, co następuje:

§ 1. W Uchwale Nr XXIII/314/20 Rady Miejskiej w Chojnicach z dnia 21 grudnia 2020 r. w sprawie przyjęcia wieloletniej prognozy finansowej na lata 2021 – 2037, zmienionej Uchwałą Nr XXIV/332/21 Rady Miejskiej w Chojnicach z dnia 25 stycznia 2021 r., Uchwałą Nr XXV/345/21 Rady Miejskiej w Chojnicach z dnia 1 marca 2021 r., Uchwałą Nr XXVI/363/21 Rady Miejskiej w Chojnicach z dnia 29 marca 2021 r., Uchwałą Nr XXVII/381/21 Rady Miejskiej w Chojnicach z dnia 10 maja 2021 r., Uchwałą Nr XXVIII/394/21 Rady Miejskiej w Chojnicach z dnia 14 czerwca 2021 r., Uchwałą Nr XXIX/406/21 Rady Miejskiej w Chojnicach z dnia 16 sierpnia 2021 r., Uchwałą Nr XXX/422/21 Rady Miejskiej w Chojnicach z dnia 27 września 2021 r., oraz Uchwałą Nr XXXI/434/21 Rady Miejskiej w Chojnicach z dnia 25 października 2021 r. dokonuje się następujących zmian:

- 1) załącznik nr 1 otrzymuje brzmienie załącznika nr 1 do niniejszej uchwały,
- 2) załącznik nr 2 otrzymuje brzmienie załącznika nr 2 do niniejszej uchwały.

§ 2. Wykonanie uchwały zleca się Burmistrzowi Miasta Chojnice.

§ 3. Uchwała wchodzi w życie z dniem podjęcia.

BURMISTRZ MIASTA
CHOJNICE
Stary Rynek 1
89-600 Chojnice

*Przewodniczący
Rady Miejskiej*

Antoni Szlanga

Opinia prawna

Projekt uchwały odpowiada przepisom prawa. Nie wnoszę uwag.

RADCA PRAWNY
Rogińska
mgr Magdalena Rogińska
BD-1393

Wieloletnia prognoza finansowa jednostki samorządu terytorialnego 1)

Załącznik Nr 1 do Uchwały Nr XXXIII.../21 Rady Miejskiej w Chojnicach z dnia 22 listopada 2021 r.

Wyszczególnienie	Dochody ogółem ^x	z tego:										
		Dochody bieżące ^x	z tego:							Dochody majątkowe ^x	w tym:	
			dochody z tytułu udziału we wpływach z podatku dochodowego od osób fizycznych	dochody z tytułu udziału we wpływach z podatku dochodowego od osób prawnych	z subwencji ogólnej	z tytułu dotacji i środków przeznaczonych na cele bieżące ^{x 3)}	pozostałe dochody bieżące ⁴⁾	w tym:			ze sprzedaży majątku ^x	z tytułu dotacji oraz środków przeznaczonych na inwestycje
								z podatku od nieruchomości				
Lp	1	1.1	1.1.1	1.1.2	1.1.3	1.1.4	1.1.5	1.1.5.1	1.2	1.2.1	1.2.2	
2021	234 856 544,62	201 126 030,62	37 008 365,00	2 397 200,00	40 153 604,00	75 139 766,94	46 427 094,68	22 472 040,00	33 730 514,00	9 012 000,00	24 558 514,00	
2022	211 182 838,00	193 117 995,00	38 118 616,00	1 908 900,00	40 633 137,00	65 859 557,00	46 597 785,00	22 893 145,00	18 064 843,00	5 000 000,00	13 064 843,00	
2023	197 838 224,00	195 225 351,00	39 262 174,00	1 927 989,00	41 039 469,00	65 000 000,00	47 995 719,00	23 465 474,00	2 612 873,00	2 000 000,00	612 873,00	
2024	200 272 762,00	198 272 762,00	40 440 040,00	1 947 269,00	41 449 863,00	65 000 000,00	49 435 590,00	24 052 111,00	2 000 000,00	2 000 000,00	0,00	
2025	203 403 002,00	201 403 002,00	41 653 240,00	1 966 742,00	41 864 362,00	65 000 000,00	50 918 658,00	24 653 414,00	2 000 000,00	2 000 000,00	0,00	
2026	204 618 470,00	204 618 470,00	42 902 837,00	1 986 409,00	42 283 006,00	65 000 000,00	52 446 218,00	25 269 749,00	0,00	0,00	0,00	
2027	207 921 636,00	207 921 636,00	44 189 922,00	2 006 273,00	42 705 836,00	65 000 000,00	54 019 604,00	25 901 493,00	0,00	0,00	0,00	
2028	211 315 043,00	211 315 043,00	45 515 621,00	2 026 336,00	43 132 894,00	65 000 000,00	55 640 192,00	26 549 030,00	0,00	0,00	0,00	
2029	214 801 310,00	214 801 310,00	46 881 090,00	2 046 599,00	43 564 223,00	65 000 000,00	57 309 398,00	27 212 756,00	0,00	0,00	0,00	
2030	218 383 133,00	218 383 133,00	48 287 522,00	2 067 065,00	43 999 865,00	65 000 000,00	59 028 680,00	27 893 075,00	0,00	0,00	0,00	
2031	222 063 288,00	222 063 288,00	49 736 148,00	2 087 736,00	44 439 864,00	65 000 000,00	60 799 540,00	28 590 402,00	0,00	0,00	0,00	
2032	225 844 635,00	225 844 635,00	51 228 232,00	2 108 613,00	44 884 262,00	65 000 000,00	62 623 527,00	29 305 162,00	0,00	0,00	0,00	
2033	229 730 116,00	229 730 116,00	52 765 079,00	2 129 699,00	45 333 105,00	65 000 000,00	64 502 232,00	30 037 791,00	0,00	0,00	0,00	
2034	233 722 763,00	233 722 763,00	54 348 032,00	2 150 996,00	45 786 436,00	65 000 000,00	66 437 299,00	30 788 735,00	0,00	0,00	0,00	
2035	237 825 698,00	237 825 698,00	55 978 473,00	2 172 506,00	46 244 301,00	65 000 000,00	68 430 418,00	31 558 454,00	0,00	0,00	0,00	

2036	242 042 133,00	242 042 133,00	57 657 827,00	2 194 231,00	46 706 744,00	65 000 000,00	70 483 331,00	32 347 415,00	0,00	0,00	0,00
2037	246 375 377,00	246 375 377,00	59 387 561,00	2 216 174,00	47 173 811,00	65 000 000,00	72 597 831,00	33 156 101,00	0,00	0,00	0,00

¹⁾ Wzór może być stosowany także w układzie pionowym, w którym poszczególne pozycje są przedstawione w kolumnach, a lata w wierszach.

²⁾ Zgodnie z art. 227 ustawy z dnia 27 sierpnia 2009 r. o finansach publicznych (Dz. U. z 2019 r. poz. 869, z późn. zm.), zwanej dalej „ustawą”, wieloletnia prognoza finansowa obejmuje okres roku budżetowego oraz co najmniej trzech kolejnych lat. W sytuacji dłuższego okresu prognozowania finansowego wzór stosuje się dla lat wykraczających poza minimalny (4-letni) okres prognozy, wynikający z art. 227 ustawy.

³⁾ W pozycji wykazuje się dochody o charakterze celowym, które jednostka otrzymuje od podmiotów zewnętrznych. W szczególności pozycja obejmuje dotacje celowe z budżetu państwa na zadania bieżące oraz dotacje i środki na finansowanie wydatków bieżących na realizację zadań finansowanych z udziałem środków, o których mowa w art. 5 ust. 1 pkt 2 i 3 ustawy. W pozycji nie wykazuje się natomiast dochodów związanych ze szczególnymi zasadami wykonywania budżetu jednostki wynikającymi z odrębnych ustaw, o których mowa w art. 237 ust. 1 ustawy.

⁴⁾ W pozycji wykazuje się pozostałe dochody bieżące w szczególności kwoty podatków i opłat lokalnych.

Wyszczególnienie	Wydatki ogółem ^x	z tego:										
		Wydatki bieżące ^x	w tym:							Wydatki majątkowe ^x	w tym:	
			na wynagrodzenia i składki od nich naliczane	z tytułu poręczeń i gwarancji ^x	w tym:	wydatki na obsługę długu ^x	w tym:				Inwestycje i zakupy inwestycyjne, o których mowa w art. 236 ust. 4 pkt 1 ustawy	w tym:
					gwarancje i poręczenia podlegające wyłączeniu z limitu spłaty zobowiązań, o którym mowa w art. 243 ustawy ^x		odsetki i dyskonto podlegające wyłączeniu z limitu spłaty zobowiązań, o którym mowa w art. 243 ustawy, w terminie nie dłuższym niż 90 dni po zakończeniu programu, projektu lub zadania i otrzymaniu refundacji z tych środków (bez odsetek i dyskonta od zobowiązań na wkład krajowy) ^x	odsetki i dyskonto podlegające wyłączeniu z limitu spłaty zobowiązań, o którym mowa w art. 243 ustawy, z tytułu zobowiązań zaciągniętych na wkład krajowy ^x	pozostałe odsetki i dyskonto podlegające wyłączeniu z limitu spłaty zobowiązań, o którym mowa w art. 243 ustawy ^x			wydatki o charakterze dotacyjnym na inwestycje i zakupy inwestycyjne
2.1	2.1.1	2.1.2	2.1.2.1	2.1.3	2.1.3.1	2.1.3.2	2.1.3.3	2.2	2.2.1	2.2.1.1		
2021	261 898 367,22	200 952 760,22	62 433 004,00	487 842,00	0,00	1 408 380,00	0,00	0,00	0,00	60 945 607,00	59 712 607,00	1 701 810,00
2022	220 922 838,00	178 023 556,00	64 000 000,00	510 247,00	0,00	2 565 902,00	0,00	0,00	0,00	42 899 282,00	42 899 282,00	0,00
2023	189 093 224,00	178 926 550,00	64 500 000,00	511 837,00	0,00	2 285 290,00	0,00	0,00	0,00	10 166 674,00	10 166 674,00	0,00
2024	191 527 762,00	180 715 815,00	65 000 000,00	1 064 993,00	0,00	2 001 815,00	0,00	0,00	0,00	10 811 947,00	10 811 947,00	0,00
2025	194 658 002,00	182 523 000,00	65 500 000,00	819 293,00	0,00	1 718 339,00	0,00	0,00	0,00	12 135 002,00	12 135 002,00	0,00
2026	195 742 470,00	184 348 200,00	66 000 000,00	734 841,00	0,00	1 577 739,00	0,00	0,00	0,00	11 394 270,00	11 394 270,00	0,00
2027	201 261 636,00	186 191 700,00	66 500 000,00	736 491,00	0,00	1 130 120,00	0,00	0,00	0,00	15 069 936,00	15 069 936,00	0,00
2028	206 055 043,00	188 053 600,00	67 000 000,00	738 201,00	0,00	911 240,00	0,00	0,00	0,00	18 001 443,00	18 001 443,00	0,00
2029	209 541 310,00	189 934 000,00	67 500 000,00	739 951,00	0,00	779 760,00	0,00	0,00	0,00	19 607 310,00	19 607 310,00	0,00
2030	213 123 133,00	191 833 500,00	68 000 000,00	741 741,00	0,00	648 280,00	0,00	0,00	0,00	21 289 633,00	21 289 633,00	0,00
2031	216 803 288,00	193 751 800,00	68 500 000,00	743 651,00	0,00	516 800,00	0,00	0,00	0,00	23 051 488,00	23 051 488,00	0,00
2032	220 584 635,00	195 690 000,00	69 000 000,00	745 601,00	0,00	385 320,00	0,00	0,00	0,00	24 894 635,00	24 894 635,00	0,00
2033	225 870 116,00	197 646 000,00	69 500 000,00	748 467,00	0,00	350 000,00	0,00	0,00	0,00	28 224 116,00	28 224 116,00	0,00
2034	229 862 763,00	199 622 700,00	70 000 000,00	135 470,00	0,00	330 000,00	0,00	0,00	0,00	30 240 063,00	30 240 063,00	0,00
2035	233 965 698,00	201 618 900,00	70 500 000,00	137 500,00	0,00	280 000,00	0,00	0,00	0,00	32 346 798,00	32 346 798,00	0,00
2036	239 742 133,00	203 635 100,00	71 000 000,00	139 560,00	0,00	200 000,00	0,00	0,00	0,00	36 107 033,00	36 107 033,00	0,00
2037	245 466 377,00	205 662 500,00	71 500 000,00	141 660,00	0,00	100 000,00	0,00	0,00	0,00	39 803 877,00	39 803 877,00	0,00

Wyszczególnienie	Wynik budżetu ^x	w tym:		z tego:						
		Kwota prognozowanej nadwyżki budżetu przeznaczana na spłatę kredytów, pożyczek i wykup papierów wartościowych ⁵⁾	Przychody budżetu ^x	Kredyty, pożyczki, emisja papierów wartościowych ^x	w tym:		Nadwyżka budżetowa z lat ubiegłych ^{x 6)}	w tym:		Wolne środki, o których mowa w art. 217 ust. 2 pkt 6 ustawy ^x
					na pokrycie deficytu budżetu ^x	na pokrycie deficytu budżetu ^x		na pokrycie deficytu budżetu ^x		
Lp	3	3.1	4	4.1	4.1.1	4.2	4.2.1	4.3	4.3.1	
2021	-27 041 822,60	0,00	34 798 822,60	14 000 000,00	6 243 000,00	1 053 491,32	1 053 491,32	19 745 331,28	19 745 331,28	
2022	-9 740 000,00	0,00	18 749 000,00	9 009 000,00	0,00	0,00	0,00	9 740 000,00	9 740 000,00	
2023	8 745 000,00	8 745 000,00	0,00	0,00	0,00	0,00	0,00	0,00	0,00	
2024	8 745 000,00	8 745 000,00	0,00	0,00	0,00	0,00	0,00	0,00	0,00	
2025	8 745 000,00	8 745 000,00	0,00	0,00	0,00	0,00	0,00	0,00	0,00	
2026	8 876 000,00	8 876 000,00	0,00	0,00	0,00	0,00	0,00	0,00	0,00	
2027	6 660 000,00	6 660 000,00	0,00	0,00	0,00	0,00	0,00	0,00	0,00	
2028	5 260 000,00	5 260 000,00	0,00	0,00	0,00	0,00	0,00	0,00	0,00	
2029	5 260 000,00	5 260 000,00	0,00	0,00	0,00	0,00	0,00	0,00	0,00	
2030	5 260 000,00	5 260 000,00	0,00	0,00	0,00	0,00	0,00	0,00	0,00	
2031	5 260 000,00	5 260 000,00	0,00	0,00	0,00	0,00	0,00	0,00	0,00	
2032	5 260 000,00	5 260 000,00	0,00	0,00	0,00	0,00	0,00	0,00	0,00	
2033	3 860 000,00	3 860 000,00	0,00	0,00	0,00	0,00	0,00	0,00	0,00	
2034	3 860 000,00	3 860 000,00	0,00	0,00	0,00	0,00	0,00	0,00	0,00	
2035	3 860 000,00	3 860 000,00	0,00	0,00	0,00	0,00	0,00	0,00	0,00	
2036	2 300 000,00	2 300 000,00	0,00	0,00	0,00	0,00	0,00	0,00	0,00	
2037	909 000,00	909 000,00	0,00	0,00	0,00	0,00	0,00	0,00	0,00	

⁵⁾ Inne przeznaczenie nadwyżki budżetowej wymaga określenia w objaśnieniach do wieloletniej prognozy finansowej.

⁶⁾ W pozycji należy ująć środki pieniężne znajdujące się na rachunku budżetu pochodzące z nadwyżek poprzednich budżetów, łącznie z niewykorzystanymi środkami, o których mowa w art. 217 ust. 2 pkt 8 ustawy.

Wyszczególnienie	z tego:				Rozchody budżetu ^x	z tego:				
	Splaty udzielonych pożyczek w latach ubiegłych ^x	w tym:		w tym:		Splaty rat kapitałowych kredytów i pożyczek oraz wykup papierów wartościowych ^x	w tym:			
		na pokrycie deficytu budżetu ^x	Inne przychody niezwiązane z zaciągnięciem długu ^{x 7)}	na pokrycie deficytu budżetu ^x			na pokrycie deficytu budżetu ^x	z tego:		
								łączna kwota przypadających na dany rok kwot ustawowych wyłączeń z limitu splaty zobowiązań ^x	kwota przypadających na dany rok kwot wyłączeń określonych w art. 243 ust. 3 ustawy ^x	kwota przypadających na dany rok kwot wyłączeń określonych w art. 243 ust. 3a ustawy ^x
Lp	4.4	4.4.1	4.5	4.5.1	5	5.1	5.1.1	5.1.1.1	5.1.1.2	
2021	0,00	0,00	0,00	0,00	7 757 000,00	7 757 000,00	0,00	0,00	0,00	
2022	0,00	0,00	0,00	0,00	9 009 000,00	9 009 000,00	0,00	0,00	0,00	
2023	0,00	0,00	0,00	0,00	8 745 000,00	8 745 000,00	0,00	0,00	0,00	
2024	0,00	0,00	0,00	0,00	8 745 000,00	8 745 000,00	0,00	0,00	0,00	
2025	0,00	0,00	0,00	0,00	8 745 000,00	8 745 000,00	0,00	0,00	0,00	
2026	0,00	0,00	0,00	0,00	8 876 000,00	8 876 000,00	0,00	0,00	0,00	
2027	0,00	0,00	0,00	0,00	6 660 000,00	6 660 000,00	0,00	0,00	0,00	
2028	0,00	0,00	0,00	0,00	5 260 000,00	5 260 000,00	0,00	0,00	0,00	
2029	0,00	0,00	0,00	0,00	5 260 000,00	5 260 000,00	0,00	0,00	0,00	
2030	0,00	0,00	0,00	0,00	5 260 000,00	5 260 000,00	0,00	0,00	0,00	
2031	0,00	0,00	0,00	0,00	5 260 000,00	5 260 000,00	0,00	0,00	0,00	
2032	0,00	0,00	0,00	0,00	5 260 000,00	5 260 000,00	0,00	0,00	0,00	
2033	0,00	0,00	0,00	0,00	3 860 000,00	3 860 000,00	0,00	0,00	0,00	
2034	0,00	0,00	0,00	0,00	3 860 000,00	3 860 000,00	0,00	0,00	0,00	
2035	0,00	0,00	0,00	0,00	3 860 000,00	3 860 000,00	0,00	0,00	0,00	
2036	0,00	0,00	0,00	0,00	2 300 000,00	2 300 000,00	0,00	0,00	0,00	
2037	0,00	0,00	0,00	0,00	909 000,00	909 000,00	0,00	0,00	0,00	

⁷⁾ W pozycji należy ująć w szczególności przychody pochodzące z prywatyzacji majątku jednostki samorządu terytorialnego.

Wyszczególnienie	Rozchody budżetu, z tego:						Kwota długu ^X	w tym: kwota długu, którego planowana spłata dokona się z wydatków ^X	Relacja zrównoważenia wydatków bieżących, o której mowa w art. 242 ustawy	
	łącznie kwota przypadających na dany rok kwot ustawowych wyłączeń z limitu spłaty zobowiązań, z tego:					Inne rozchody niezwiązane ze spłatą długu ^X			Różnica między dochodami bieżącymi a wydatkami bieżącymi ^X	Różnica między dochodami bieżącymi, skorygowanymi o środki ⁸⁾ a wydatkami bieżącymi ^X
	kwota wyłączeń z tytułu wcześniejszej spłaty zobowiązań, określonych w art. 243 ust. 3b ustawy	z tego:			kwota przypadających na dany rok kwot pozostałych ustawowych wyłączeń z limitu spłaty zobowiązań*					
		środkami nowego zobowiązania	wolnymi środkami, o których mowa w art. 217 ust. 2 pkt 6 ustawy	innymi środkami						
5.1.1.3	5.1.1.3.1	5.1.1.3.2	5.1.1.3.3	5.1.1.4	5.2	6	6.1	7.1		
2021	0,00	0,00	0,00	0,00	0,00	0,00	82 860 000,00	0,00	173 270,40	20 972 093,00
2022	x	x	x	x	0,00	0,00	82 860 000,00	0,00	15 094 439,00	15 094 439,00
2023	x	x	x	x	0,00	0,00	74 115 000,00	0,00	16 298 801,00	16 298 801,00
2024	x	x	x	x	0,00	0,00	65 370 000,00	0,00	17 556 947,00	17 556 947,00
2025	x	x	x	x	0,00	0,00	56 625 000,00	0,00	18 880 002,00	18 880 002,00
2026	x	x	x	x	0,00	0,00	47 749 000,00	0,00	20 270 270,00	20 270 270,00
2027	x	x	x	x	0,00	0,00	41 089 000,00	0,00	21 729 936,00	21 729 936,00
2028	x	x	x	x	0,00	0,00	35 829 000,00	0,00	23 261 443,00	23 261 443,00
2029	x	x	x	x	0,00	0,00	30 569 000,00	0,00	24 867 310,00	24 867 310,00
2030	x	x	x	x	0,00	0,00	25 309 000,00	0,00	26 549 633,00	26 549 633,00
2031	x	x	x	x	0,00	0,00	20 049 000,00	0,00	28 311 488,00	28 311 488,00
2032	x	x	x	x	0,00	0,00	14 789 000,00	0,00	30 154 635,00	30 154 635,00
2033	x	x	x	x	0,00	0,00	10 929 000,00	0,00	32 084 116,00	32 084 116,00
2034	x	x	x	x	0,00	0,00	7 069 000,00	0,00	34 100 063,00	34 100 063,00
2035	x	x	x	x	0,00	0,00	3 209 000,00	0,00	36 206 798,00	36 206 798,00
2036	x	x	x	x	0,00	0,00	909 000,00	0,00	38 407 033,00	38 407 033,00
2037	x	x	x	x	0,00	0,00	0,00	0,00	40 712 877,00	40 712 877,00

⁸⁾ Skorygowanie o środki dotyczy określonego w art. 242 ustawy powiększenia o odpowiednie dla roku prognozy przychody wskazane w art. 217 ust. 2 ustawy. Skutki finansowe wyłączeń ograniczenia, o którym mowa w art. 242 ustawy, zawarte w innych ustawach należy ująć w objaśnieniach dołączanych do wieloletniej prognozy finansowej zgodnie z art. 226 ust. 2a ustawy.

Wyszczególnienie	Wskaźnik spłaty zobowiązań						
	Relacja określona po lewej stronie nierówności we wzorze, o którym mowa w art. 243 ust. 1 ustawy (po uwzględnieniu zobowiązań związku współtworzonego przez jednostkę samorządu terytorialnego oraz po uwzględnieniu ustawowych wyłączeń przypadających na dany rok) ^X	Relacja określona po prawej stronie nierówności we wzorze, o którym mowa w art. 243 ust. 1 ustawy, ustalona dla danego roku (wskaźnik jednoroczny) ^X		Dopuszczalny limit spłaty zobowiązań określony po prawej stronie nierówności we wzorze, o którym mowa w art. 243 ustawy, po uwzględnieniu ustawowych wyłączeń, obliczony w oparciu o plan 3 kwartału roku poprzedzającego pierwszy rok prognozy (wskaźnik ustalony w oparciu o średnią arytmetyczną z poprzednich lat) ^X	Dopuszczalny limit spłaty zobowiązań określony po prawej stronie nierówności we wzorze, o którym mowa w art. 243 ustawy, po uwzględnieniu ustawowych wyłączeń, obliczony w oparciu o wykonanie roku poprzedzającego pierwszy rok prognozy (wskaźnik ustalony w oparciu o średnią arytmetyczną z poprzednich lat) ^X	Informacja o spełnieniu wskaźnika spłaty zobowiązań określonego w art. 243 ustawy, po uwzględnieniu zobowiązań związku współtworzonego przez jednostkę samorządu terytorialnego oraz po uwzględnieniu ustawowych wyłączeń, obliczonego w oparciu o plan 3 kwartałów roku poprzedzającego rok budżetowy ^X	Informacja o spełnieniu wskaźnika spłaty zobowiązań określonego w art. 243 ustawy, po uwzględnieniu zobowiązań związku współtworzonego przez jednostkę samorządu terytorialnego oraz po uwzględnieniu ustawowych wyłączeń, obliczonego w oparciu o wykonanie roku poprzedzającego rok budżetowy ^X
Lp	8.1	8.2		8.3	8.3.1	8.4	8.4.1
2021	7,66%	1,91%	9,06%	14,63%	16,61%	TAK	TAK
2022	9,50%	13,93%	17,86%	12,38%	14,36%	TAK	TAK
2023	8,86%	14,27%	15,81%	12,86%	14,85%	TAK	TAK
2024	8,86%	14,68%	16,18%	14,24%	14,24%	TAK	TAK
2025	8,27%	15,10%	x	16,62%	16,62%	TAK	TAK
2026	8,01%	15,65%	x	10,62%	11,32%	TAK	TAK
2027	5,97%	15,99%	x	11,18%	11,88%	TAK	TAK
2028	4,72%	16,52%	x	13,08%	13,08%	TAK	TAK
2029	4,53%	17,12%	x	15,16%	15,16%	TAK	TAK
2030	4,34%	17,73%	x	15,62%	15,62%	TAK	TAK
2031	4,15%	18,35%	x	16,11%	16,11%	TAK	TAK
2032	3,97%	18,99%	x	16,64%	16,64%	TAK	TAK
2033	3,01%	19,69%	x	17,19%	17,19%	TAK	TAK
2034	2,56%	20,41%	x	17,77%	17,77%	TAK	TAK
2035	2,48%	21,11%	x	18,40%	18,40%	TAK	TAK
2036	1,49%	21,81%	x	19,06%	19,06%	TAK	TAK
2037	0,63%	22,50%	x	19,73%	19,73%	TAK	TAK

Wyszczególnienie	Finansowanie programów, projektów lub zadań realizowanych z udziałem środków, o których mowa w art. 5 ust. 1 pkt 2 i 3 ustawy								
	Dochody bieżące na programy, projekty lub zadania finansowane z udziałem środków, o których mowa w art. 5 ust. 1 pkt 2 i 3 ustawy ^x	w tym:		Dochody majątkowe na programy, projekty lub zadania finansowane z udziałem środków, o których mowa w art. 5 ust. 1 pkt 2 i 3 ustawy	w tym:		Wydatki bieżące na programy, projekty lub zadania finansowane z udziałem środków, o których mowa w art. 5 ust. 1 pkt 2 i 3 ustawy ^x	w tym:	
		Dotacje i środki o charakterze bieżącym na realizację programu, projektu lub zadania finansowanego z udziałem środków, o których mowa w art. 5 ust. 1 pkt 2 ustawy ^x	środki określone w art. 5 ust. 1 pkt 2 ustawy		Dochody majątkowe na programy, projekty lub zadania finansowane z udziałem środków, o których mowa w art. 5 ust. 1 pkt 2 ustawy	środki określone w art. 5 ust. 1 pkt 2 ustawy		Wydatki bieżące na programy, projekty lub zadania finansowane z udziałem środków, o których mowa w art. 5 ust. 1 pkt 2 ustawy ^x	finansowane środkami określonymi w art. 5 ust. 1 pkt 2 ustawy
Lp	9.1	9.1.1	9.1.1.1	9.2	9.2.1	9.2.1.1	9.3	9.3.1	9.3.1.1
2021	1 439 469,57	1 439 469,57	1 316 538,57	22 498 514,00	22 498 514,00	17 817 547,00	2 265 276,57	2 265 276,57	1 872 240,57
2022	859 557,00	859 557,00	796 146,00	11 064 843,00	11 064 843,00	11 064 843,00	928 039,00	928 039,00	796 146,00
2023	0,00	0,00	0,00	0,00	0,00	0,00	0,00	0,00	0,00
2024	0,00	0,00	0,00	0,00	0,00	0,00	0,00	0,00	0,00
2025	0,00	0,00	0,00	0,00	0,00	0,00	0,00	0,00	0,00
2026	0,00	0,00	0,00	0,00	0,00	0,00	0,00	0,00	0,00
2027	0,00	0,00	0,00	0,00	0,00	0,00	0,00	0,00	0,00
2028	0,00	0,00	0,00	0,00	0,00	0,00	0,00	0,00	0,00
2029	0,00	0,00	0,00	0,00	0,00	0,00	0,00	0,00	0,00
2030	0,00	0,00	0,00	0,00	0,00	0,00	0,00	0,00	0,00
2031	0,00	0,00	0,00	0,00	0,00	0,00	0,00	0,00	0,00
2032	0,00	0,00	0,00	0,00	0,00	0,00	0,00	0,00	0,00
2033	0,00	0,00	0,00	0,00	0,00	0,00	0,00	0,00	0,00
2034	0,00	0,00	0,00	0,00	0,00	0,00	0,00	0,00	0,00
2035	0,00	0,00	0,00	0,00	0,00	0,00	0,00	0,00	0,00
2036	0,00	0,00	0,00	0,00	0,00	0,00	0,00	0,00	0,00
2037	0,00	0,00	0,00	0,00	0,00	0,00	0,00	0,00	0,00

Wyszczególnienie	Informacje uzupełniające o wybranych kategoriach finansowych									
	Wydutki majątkowe na programy, projekty lub zadania finansowane z udziałem środków, o których mowa w art. 5 ust. 1 pkt 2 i 3 ustawy	w tym:		Wydutki objęte limitem, o którym mowa w art. 226 ust. 3 pkt 4 ustawy	z tego:		Wydutki bieżące na pokrycie ujemnego wyniku finansowego samodzielnego zakładu opieki zdrowotnej	Wydutki na spłatę zobowiązań przejmowanych w związku z likwidacją lub przekształceniem samodzielnego publicznego zakładu opieki zdrowotnej	Kwota zobowiązań związku współtworzonego przez jednostkę samorządu terytorialnego przypadających do spłaty w danym roku budżetowym, podlegająca doliczeniu zgodnie z art. 244 ustawy ^x	Kwota zobowiązań wynikających z przejęcia przez jednostkę samorządu terytorialnego zobowiązań po likwidowanych i przekształcanych samorządowych osobach prawnych
		Wydutki majątkowe na programy, projekty lub zadania finansowane z udziałem środków, o których mowa w art. 5 ust. 1 pkt 2 ustawy	w tym:		bieżące	majątkowe				
			finansowane środkami określonymi w art. 5 ust. 1 pkt 2 ustawy							
Lp	9.4	9.4.1	9.4.1.1	10.1	10.1.1	10.1.2	10.2	10.3	10.4	10.5
2021	36 027 536,00	36 027 536,00	17 847 547,00	49 727 039,57	2 463 400,57	47 263 639,00	0,00	0,00	0,00	0,00
2022	20 893 252,00	20 166 345,00	11 064 843,00	41 920 291,00	1 128 039,00	40 792 252,00	0,00	0,00	0,00	0,00
2023	7 000 000,00	7 000 000,00	0,00	9 687 873,00	460 000,00	9 227 873,00	0,00	0,00	0,00	0,00
2024	0,00	0,00	0,00	510 000,00	510 000,00	0,00	0,00	0,00	0,00	0,00
2025	0,00	0,00	0,00	520 000,00	520 000,00	0,00	0,00	0,00	0,00	0,00
2026	0,00	0,00	0,00	540 000,00	540 000,00	0,00	0,00	0,00	0,00	0,00
2027	0,00	0,00	0,00	550 000,00	550 000,00	0,00	0,00	0,00	0,00	0,00
2028	0,00	0,00	0,00	500 000,00	500 000,00	0,00	0,00	0,00	0,00	0,00
2029	0,00	0,00	0,00	0,00	0,00	0,00	0,00	0,00	0,00	0,00
2030	0,00	0,00	0,00	0,00	0,00	0,00	0,00	0,00	0,00	0,00
2031	0,00	0,00	0,00	0,00	0,00	0,00	0,00	0,00	0,00	0,00
2032	0,00	0,00	0,00	0,00	0,00	0,00	0,00	0,00	0,00	0,00
2033	0,00	0,00	0,00	0,00	0,00	0,00	0,00	0,00	0,00	0,00
2034	0,00	0,00	0,00	0,00	0,00	0,00	0,00	0,00	0,00	0,00
2035	0,00	0,00	0,00	0,00	0,00	0,00	0,00	0,00	0,00	0,00
2036	0,00	0,00	0,00	0,00	0,00	0,00	0,00	0,00	0,00	0,00
2037	0,00	0,00	0,00	0,00	0,00	0,00	0,00	0,00	0,00	0,00

Wyszczególnienie	Informacje uzupełniające o wybranych kategoriach finansowych										
	Spłaty, o których mowa w poz. 5.1, wynikające wyłącznie z tytułu zobowiązań już zaciągniętych ^x	Wydatki zmniejszające dług ^x	w tym:					Kwota wzrostu(+)/spadku(-) kwoty długu wynikająca z operacji niekasowych (m.in. umorzenia, różnice kursowe)	Wcześniejsza spłata zobowiązań, wyłączona z limitu spłaty zobowiązań, dokonywana w formie wydatków budżetowych	Wykup papierów wartościowych, spłaty rat kredytów i pożyczek wraz z należnymi odsetkami i dyskontem, odpowiednio emitowanych lub zaciągniętych do równowartości kwoty ubytku w wykonanych dochodach jednostki samorządu terytorialnego będącego skutkiem wystąpienia COVID-19 ^x	Wydatki bieżące podlegające wyłączeniu z limitu spłaty zobowiązań ⁹⁾
			spłata zobowiązań wymagalnych z lat poprzednich, innych niż w poz. 10.7.3 ^x	spłata zobowiązań zaliczanych do tytułu dłużnego – kredyty i pożyczka ^x	w tym:		wypląty z tytułu wymagalnych poręczeń i gwarancji ^x				
					zobowiązań zaciągniętych po dniu 1 stycznia 2019 r. ^x	dokonywana w formie wydatku bieżącego ^x					
Lp	10.6	10.7	10.7.1	10.7.2	10.7.2.1	10.7.2.1.1	10.7.3	10.8	10.9	10.10	10.11
2021	7 757 000,00	0,00	0,00	0,00	0,00	0,00	0,00	0,00	0,00	0,00	0,00
2022	9 009 000,00	0,00	0,00	0,00	0,00	0,00	0,00	0,00	x	0,00	0,00
2023	8 745 000,00	0,00	0,00	0,00	0,00	0,00	0,00	0,00	x	0,00	0,00
2024	8 745 000,00	0,00	0,00	0,00	0,00	0,00	0,00	0,00	x	0,00	0,00
2025	8 745 000,00	0,00	0,00	0,00	0,00	0,00	0,00	0,00	x	0,00	0,00
2026	8 876 000,00	0,00	0,00	0,00	0,00	0,00	0,00	0,00	x	0,00	0,00
2027	5 260 000,00	0,00	0,00	0,00	0,00	0,00	0,00	0,00	x	0,00	0,00
2028	2 960 000,00	0,00	0,00	0,00	0,00	0,00	0,00	0,00	x	0,00	0,00
2029	2 960 000,00	0,00	0,00	0,00	0,00	0,00	0,00	0,00	x	0,00	0,00
2030	2 960 000,00	0,00	0,00	0,00	0,00	0,00	0,00	0,00	x	0,00	0,00
2031	2 960 000,00	0,00	0,00	0,00	0,00	0,00	0,00	0,00	x	0,00	0,00
2032	2 960 000,00	0,00	0,00	0,00	0,00	0,00	0,00	0,00	x	0,00	0,00
2033	1 560 000,00	0,00	0,00	0,00	0,00	0,00	0,00	0,00	x	0,00	0,00
2034	1 560 000,00	0,00	0,00	0,00	0,00	0,00	0,00	0,00	x	0,00	0,00
2035	1 560 000,00	0,00	0,00	0,00	0,00	0,00	0,00	0,00	x	0,00	0,00
2036	0,00	0,00	0,00	0,00	0,00	0,00	0,00	0,00	x	0,00	0,00
2037	0,00	0,00	0,00	0,00	0,00	0,00	0,00	0,00	x	0,00	0,00

9) W pozycji należy ująć kwoty wydatków bieżących, o które zostają pomniejszone wydatki bieżące budżetu przy wyliczaniu limitu spłaty zobowiązań określonego po prawej stronie nierówności we wzorze, o którym mowa w art. 243 ustawy, na podstawie odrębnych ustaw, bez wydatków bieżących na obsługę długu. W szczególności należy ująć wydatki poniesione w celu realizacji zadań związanych z przeciwdziałaniem COVID-19.

* Informacje zawarte w tej części wieloletniej prognozy finansowej, w tym o spełnieniu relacji określonej w art. 243 ustawy zostaną automatycznie wygenerowane przez aplikację wskazaną przez Ministra Finansów, o której mowa w § 4 ust. 1, na podstawie danych historycznych oraz prognozowanych przez jednostkę samorządu terytorialnego. Automatyczne wyliczenia danych na podstawie wartości historycznych i prognozowanych przez jednostkę samorządu terytorialnego dotyczą w szczególności także pozycji 8.3 – 8.3.1 i pozycji z sekcji 12.

x - pozycje oznaczone symbolem „x” sporządza się na okres prognozy kwoty długu, zgodnie z art. 227 ust. 2 ustawy. Okres ten nie podlega wydłużeniu w sytuacji planowania wydatków z tytułu niewymagalnych poręczeń i gwarancji. W przypadku planowania wydatków z tytułu niewymagalnych poręczeń i gwarancji w okresie dłuższym niż okres, na który zaciągnięto oraz planuje się zaciągnąć zobowiązania dłużne, informację o wydatkach z tytułu niewymagalnych poręczeń i gwarancji, wykraczających poza wspomniany okres, należy zamieścić w objaśnieniach do wieloletniej prognozy finansowej.

Wykaz przedsięwzięć do WPF

Załącznik Nr 2 do Uchwały Nr XXXIII.../21 Rady Miejskiej w Chojnicach z dnia 22 listopada 2021 r.

kwoty w zł

L.p.	Nazwa i cel	Jednostka odpowiedzialna lub koordynująca	Okres realizacji		Łączne nakłady finansowe	Limit 2021	Limit 2022	Limit 2023	Limit 2024	Limit 2025
			Od	Do						
1	Wydatki na przedsięwzięcia-ogółem (1.1+1.2+1.3)				189 658 312,37	49 727 039,57	41 920 291,00	9 687 873,00	510 000,00	520 000,00
1.a	- wydatki bieżące				7 730 259,37	2 463 400,57	1 128 039,00	460 000,00	510 000,00	520 000,00
1.b	- wydatki majątkowe				181 928 053,00	47 263 639,00	40 792 252,00	9 227 873,00	0,00	0,00
1.1	Wydatki na programy, projekty lub zadania związane z programami realizowanymi z udziałem środków, o których mowa w art.5 ust.1 pkt 2 i 3 ustawy z dnia 27 sierpnia 2009.r. o finansach publicznych (Dz.U.Nr 157, poz.1240,z późn.zm.), z tego:				150 306 123,37	38 290 936,57	21 821 291,00	7 000 000,00	0,00	0,00
1.1.1	- wydatki bieżące				4 250 259,37	2 263 400,57	928 039,00	0,00	0,00	0,00
1.1.1.1	Stop wykluczeniu - start na pracę	Miejski Ośrodek Pomocy Społecznej	2017	2022	1 727 407,00	508 395,00	309 814,00	0,00	0,00	0,00
1.1.1.2	Rozwój usług społecznych w ramach Gminnego Programu Rewitalizacji Miasta Chojnice	Miejski Ośrodek Pomocy Społecznej	2018	2022	2 209 737,00	1 573 785,00	615 841,00	0,00	0,00	0,00
1.1.1.3	Rewitalizacja Dzielnicy Dworcowej - Drobne inicjatywy rewitalizacyjne	Urząd Miejski	2018	2021	150 002,00	115 573,00	0,00	0,00	0,00	0,00
1.1.1.4	Rewitalizacja Dzielnicy Dworcowej w Chojnicach - koszty bieżące wynagrodzeń	Urząd Miejski	2018	2021	133 800,00	46 326,00	0,00	0,00	0,00	0,00
1.1.1.5	Od zmysłu do umysłu	Zespół Szkolno-Przedszkolny Nr 3 w Chojnicach	2020	2022	8 634,00	5 071,00	2 384,00	0,00	0,00	0,00
1.1.1.6	Metoda Montessori kluczem do sukcesu dydaktycznego	Szkoła Podstawowa Nr 8 w Chojnicach	2019	2021	20 679,37	14 250,57	0,00	0,00	0,00	0,00
1.1.2	- wydatki majątkowe				146 055 864,00	36 027 536,00	20 893 252,00	7 000 000,00	0,00	0,00
1.1.2.1	Utworzenie transportowego węzła integrującego wraz ze ścieżkami pieszo-rowerowymi w Chojnicach	Urząd Miejski	2013	2023	54 609 724,00	18 079 133,00	14 239 949,00	7 000 000,00	0,00	0,00
1.1.2.2	Kompleksowe zagospodarowanie przestrzeni Wzgórza Ewangelickiego w Chojnicach	Urząd Miejski	2017	2021	2 604 092,00	2 334 309,00	0,00	0,00	0,00	0,00
1.1.2.3	Poprawa gospodarki wodami opadowymi i roztopowymi na terenie MOF Chojnice-Człuchów	Urząd Miejski	2013	2022	83 654 330,00	15 400 944,00	6 353 303,00	0,00	0,00	0,00
1.1.2.4	Budowa obiektu przy ul. Dworcowej na cele społeczne wraz z zagospodarowaniem otoczenia	Urząd Miejski	2017	2021	1 516 162,00	145 150,00	0,00	0,00	0,00	0,00
1.1.2.5	Poprawa efektywności energetycznej oraz rozwój OZE w Chojnicko - Człuchowskim MOF - Termomodernizacja budynków użyteczności publicznej - Termomodernizacja wraz z przebudową budynków Szkoły Podstawowej Nr 3	Urząd Miejski	2016	2021	3 371 556,00	68 000,00	0,00	0,00	0,00	0,00
1.1.2.6	Poprawa gospodarki wodami opadowymi i roztopowymi na terenie MOF Chojnice - Człuchów - etap II	Urząd Miejski	2021	2022	300 000,00	0,00	300 000,00	0,00	0,00	0,00
1.2	Wydatki na programy, projekty lub zadania związane z umowami partnerstwa publiczno-prywatnego, z tego:				0,00	0,00	0,00	0,00	0,00	0,00
1.2.1	- wydatki bieżące				0,00	0,00	0,00	0,00	0,00	0,00
1.2.2	- wydatki majątkowe				0,00	0,00	0,00	0,00	0,00	0,00
1.3	Wydatki na programy, projekty lub zadania pozostałe (inne niż wymienione w pkt 1.1 i 1.2),z tego				39 352 189,00	11 436 103,00	20 099 000,00	2 687 873,00	510 000,00	520 000,00

L.p.	Limit 2026	Limit 2027	Limit 2028	Limit zobowiązań
1	540 000,00	550 000,00	500 000,00	103 955 203,57
1.a	540 000,00	550 000,00	500 000,00	6 671 439,57
1.b	0,00	0,00	0,00	97 283 764,00
1.1	0,00	0,00	0,00	67 112 227,57
1.1.1	0,00	0,00	0,00	3 191 439,57
1.1.1.1	0,00	0,00	0,00	818 209,00
1.1.1.2	0,00	0,00	0,00	2 189 626,00
1.1.1.3	0,00	0,00	0,00	115 573,00
1.1.1.4	0,00	0,00	0,00	46 326,00
1.1.1.5	0,00	0,00	0,00	7 455,00
1.1.1.6	0,00	0,00	0,00	14 250,57
1.1.2	0,00	0,00	0,00	63 920 788,00
1.1.2.1	0,00	0,00	0,00	39 319 082,00
1.1.2.2	0,00	0,00	0,00	2 334 309,00
1.1.2.3	0,00	0,00	0,00	21 754 247,00
1.1.2.4	0,00	0,00	0,00	145 150,00
1.1.2.5	0,00	0,00	0,00	68 000,00
1.1.2.6	0,00	0,00	0,00	300 000,00
1.2	0,00	0,00	0,00	0,00
1.2.1	0,00	0,00	0,00	0,00
1.2.2	0,00	0,00	0,00	0,00
1.3	540 000,00	550 000,00	500 000,00	36 842 976,00

L.p.	Nazwa i cel	Jednostka odpowiedzialna lub koordynująca	Okres realizacji		Łączne nakłady finansowe	Limit 2021	Limit 2022	Limit 2023	Limit 2024	Limit 2025
			Od	Do						
1.3.1	- wydatki bieżące				3 480 000,00	200 000,00	200 000,00	460 000,00	510 000,00	520 000,00
1.3.1.1	Wspólny dla organizatorów i przewoźników system poboru opłat za przewozy w zbiorowym transporcie pasażerskim oraz system jednolitej informacji pasażerskiej	Urząd Miejski	2019	2028	2 880 000,00	0,00	0,00	260 000,00	510 000,00	520 000,00
1.3.1.2	Program wsparcia prokreacji dla mieszkańców Chojnic na lata 2021-2023	Urząd Miejski	2021	2023	600 000,00	200 000,00	200 000,00	200 000,00	0,00	0,00
1.3.2	- wydatki majątkowe				35 872 189,00	11 236 103,00	19 899 000,00	2 227 873,00	0,00	0,00
1.3.2.1	Przebudowa ul. Gdańskiej w Chojnicach - od ul. Tucholskiej do wiaduktów nad linią kolejową	Urząd Miejski	2019	2023	10 559 959,00	4 579 952,00	4 000 000,00	1 972 873,00	0,00	0,00
1.3.2.2	Projekt łącznicy drogowej od skrzyżowania ul. Rzepakowej z ul. Kościerską do ul. Gdańskiej	Urząd Miejski	2020	2022	350 000,00	0,00	350 000,00	0,00	0,00	0,00
1.3.2.3	Prace projektowe i rozbudowa Drogi do Igieł -ul. Igielskiej i Igły w Chojnicach	Urząd Miejski	2020	2022	12 540 000,00	300 000,00	12 240 000,00	0,00	0,00	0,00
1.3.2.4	Projekt łącznicy drogowej od zbiegu ulic: Igielskiej, Derdowskiego, Ceynowy do ulicy Strzeleckiej	Urząd Miejski	2020	2022	351 000,00	0,00	351 000,00	0,00	0,00	0,00
1.3.2.5	Budowa amfiteatru, mobilnej sceny, placu zabaw dla dzieci, toalety publicznej oraz budowa ciągu spacerowego na działkach nr 1326 i 1327/1 w Chojnicach	Urząd Miejski	2020	2021	3 524 800,00	2 550 000,00	0,00	0,00	0,00	0,00
1.3.2.6	Przebudowa i modernizacja toalet oraz układu komunikacji wewnętrznej w Szkole Podstawowej Nr 1	Szkola Podstawowa Nr 1	2020	2021	600 000,00	400 000,00	0,00	0,00	0,00	0,00
1.3.2.7	Projekt i budowa ul. Widokowej	Urząd Miejski	2018	2021	63 118,00	53 000,00	0,00	0,00	0,00	0,00
1.3.2.8	Remont sali gimnastycznej przy Szkole Podstawowej Nr 8	Urząd Miejski	2020	2021	250 000,00	163 000,00	0,00	0,00	0,00	0,00
1.3.2.9	Projekt ul. Działkowej	Urząd Miejski	2020	2022	50 000,00	0,00	50 000,00	0,00	0,00	0,00
1.3.2.10	Projekt przebudowy ul. Kadynała Stefana Wyszyńskiego w Chojnicach	Urząd Miejski	2020	2022	150 000,00	105 000,00	45 000,00	0,00	0,00	0,00
1.3.2.11	Budowa studni chłonnej w ul. Jaworowej w Chojnicach z odprowadzeniem do naturalnego zagłębienia terenowego	Urząd Miejski	2020	2021	63 477,00	60 000,00	0,00	0,00	0,00	0,00
1.3.2.12	Budowa ul. Krasickiego	Urząd Miejski	2020	2021	880 612,00	743 540,00	0,00	0,00	0,00	0,00
1.3.2.13	Budowa ul. Rodziewiczówny, Konarskiego, Kasprowicza, Tetmajera i Paderewskiego (od Reja do Zapolskiej), ul. Gdańskiej (dojazd do dz. nr 1828)	Urząd Miejski	2020	2021	1 175 108,00	402 799,00	0,00	0,00	0,00	0,00
1.3.2.14	Budowa dróg na Osiedlu Pawlówko - etap I Przytorowa, Willowa	Urząd Miejski	2021	2022	200 000,00	100 000,00	100 000,00	0,00	0,00	0,00
1.3.2.15	Dokumentacja techniczna przebudowy ul. Obrońców Chojnic wraz ze skrzyżowaniem z ul. Gdańską	Urząd Miejski	2021	2022	150 000,00	105 000,00	45 000,00	0,00	0,00	0,00
1.3.2.16	Remont i modernizacja świetlicy przy ul. Jabłoniowej	Urząd Miejski	2020	2021	535 000,00	502 812,00	0,00	0,00	0,00	0,00
1.3.2.17	Budowa ul. Rybackiej w Chojnicach wraz z budową kanalizacji deszczowej	Urząd Miejski	2020	2021	1 205 115,00	920 000,00	0,00	0,00	0,00	0,00
1.3.2.18	Wspólny dla organizatorów i przewoźników system poboru opłat za przewozy w zbiorowym transporcie pasażerskim oraz system jednolitej informacji pasażerskiej	Urząd Miejski	2019	2028	751 000,00	233 000,00	263 000,00	255 000,00	0,00	0,00
1.3.2.19	Modernizacja i rozbudowa boisk MODRAK	Urząd Miejski	2021	2022	2 473 000,00	18 000,00	2 455 000,00	0,00	0,00	0,00

L.p.	Limit 2026	Limit 2027	Limit 2028	Limit zobowiązań
1.3.1	540 000,00	550 000,00	500 000,00	3 480 000,00
1.3.1.1	540 000,00	550 000,00	500 000,00	2 880 000,00
1.3.1.2	0,00	0,00	0,00	600 000,00
1.3.2	0,00	0,00	0,00	33 362 976,00
1.3.2.1	0,00	0,00	0,00	10 552 825,00
1.3.2.2	0,00	0,00	0,00	350 000,00
1.3.2.3	0,00	0,00	0,00	12 540 000,00
1.3.2.4	0,00	0,00	0,00	351 000,00
1.3.2.5	0,00	0,00	0,00	2 550 000,00
1.3.2.6	0,00	0,00	0,00	400 000,00
1.3.2.7	0,00	0,00	0,00	53 000,00
1.3.2.8	0,00	0,00	0,00	163 000,00
1.3.2.9	0,00	0,00	0,00	50 000,00
1.3.2.10	0,00	0,00	0,00	150 000,00
1.3.2.11	0,00	0,00	0,00	60 000,00
1.3.2.12	0,00	0,00	0,00	743 540,00
1.3.2.13	0,00	0,00	0,00	402 799,00
1.3.2.14	0,00	0,00	0,00	200 000,00
1.3.2.15	0,00	0,00	0,00	150 000,00
1.3.2.16	0,00	0,00	0,00	502 812,00
1.3.2.17	0,00	0,00	0,00	920 000,00
1.3.2.18	0,00	0,00	0,00	751 000,00
1.3.2.19	0,00	0,00	0,00	2 473 000,00

Uzasadnienie

Zmiana Wieloletniej Prognozy Finansowej na lata 2021 – 2037 wynika z poniższych przyczyn:

1. W załączniku nr 1:

- 1) Wprowadza się zmiany po stronie dochodów, wydatków i przychodów w związku ze zmianami w budżecie 2021 r.
- 2) Wprowadza się zmiany w latach następnych w związku z planowanymi przedsięwzięciami;

2. W załączniku nr 2:

- 1) Do planu przedsięwzięć wprowadza się nowe zadanie pn. „**Modernizacja i rozbudowa boisk MODRAK**”, które będzie realizowane w latach 2021 – 2022 oraz ustala się następujące limity:
 - a) Limit nakładów w kwocie **2.473.000,00 zł**
 - b) Limit roku 2021 w kwocie **18.000,00 zł**
 - c) Limit roku 2022 w kwocie **2.455.000,00 zł**
 - d) Limit zobowiązań w kwocie **2.473.000,00 zł**
- 2) Dla przedsięwzięcia pn. „**Utworzenie transportowego węzła integrującego wraz ze ścieżkami pieszo-rowerowymi w Chojnicach**” wprowadza się następujące zmiany:
 - a) Zwiększa się limit nakładów o kwotę **726.907,00 zł**
 - b) Zwiększa się limit wydatków roku 2022 o kwotę **726.907,00 zł**
 - c) Zwiększa się limit zobowiązań o kwotę **726.907,00 zł**
- 3) Dla przedsięwzięcia pn. „**Prace projektowe i rozbudowa Drogi do Igieł – ul. Igielskiej i Iglų w Chojnicach**” wprowadza się następujące zmiany:
 - a) Zwiększa się limit nakładów o kwotę **40.000,00 zł**
 - b) Zwiększa się limit wydatków roku 2021 o kwotę **40.000,00 zł**
 - c) Zwiększa się limit zobowiązań o kwotę **40.000,00 zł**

-projekt-

UCHWAŁA NR XXXII/.../21
RADY MIEJSKIEJ W CHOJNICACH
z dnia 22 listopada 2021 r.

w sprawie wynagrodzenia Burmistrza Miasta Chojnice.

Na podstawie art. 18 ust. 2 pkt 2 ustawy z dnia 8 marca 1990 r. o samorządzie gminnym (t.j. Dz.U. z 2021r. poz. 1372 i 1834), art. 8 ust. 2 oraz art. 36 ustawy z dnia 21 listopada 2008 r. o pracownikach samorządowych (t.j. Dz.U. z 2019 r. poz. 1282 oraz z 2021 r. poz. 1834) oraz Rozporządzenia Rady Ministrów z dnia 25 października 2021 r. w sprawie wynagradzania pracowników samorządowych (Dz.U. z 2021 r. poz. 1960), uchwala się, co następuje:

§ 1. Od dnia 1 listopada 2021 r. ustala się wynagrodzenie Burmistrza Miasta Chojnice:

- | | |
|--|---------------------|
| 1) wynagrodzenie zasadnicze: | 10.340,00 zł |
| 2) dodatek funkcyjny: | 3.450,00 zł |
| 3) dodatek za wieloletnią pracę w wysokości 20% wynagrodzenia zasadniczego: | 2.068,00 zł |
| 4) dodatek specjalny w wysokości 30% wynagrodzenia zasadniczego i dodatku funkcyjnego: | 4.137,00 zł |

§ 2. Burmistrzowi Miasta Chojnice przysługuje nagroda jubileuszowa oraz dodatkowe wynagrodzenie roczne.

§ 3. Ustala się wyrównanie wynagrodzenia stanowiące różnicę pomiędzy wynagrodzeniem ustalonym w § 1 niniejszej uchwały a wynagrodzeniem ustalonym w Uchwale Nr I/9/18 Rady Miejskiej w Chojnicach z dnia 23 listopada 2018r, tj. za miesiąc:

- | | |
|--|--------------------|
| 1) sierpień 2021 r.: | |
| a) wynagrodzenie zasadnicze: | 5.540,00 zł |
| b) dodatek funkcyjny: | 1.350,00 zł |
| c) dodatek za wieloletnią pracę w wysokości 20% wynagrodzenia zasadniczego: | 1.108,00 zł |
| d) dodatek specjalny w wysokości 30% wynagrodzenia zasadniczego i dodatku funkcyjnego: | 1.377,00 zł |
| 2) wrzesień 2021 r.: | |
| a) wynagrodzenie zasadnicze: | 5.540,00 zł |
| b) dodatek funkcyjny: | 1.350,00 zł |
| c) dodatek za wieloletnią pracę w wysokości 20% wynagrodzenia zasadniczego: | 1.108,00 zł |
| d) dodatek specjalny w wysokości 30% wynagrodzenia zasadniczego i dodatku funkcyjnego: | 1.377,00 zł |
| 3) październik 2021 r.: | |
| a) wynagrodzenie zasadnicze: | 5.540,00 zł |
| b) dodatek funkcyjny: | 1.350,00 zł |
| c) dodatek za wieloletnią pracę w wysokości 20% wynagrodzenia zasadniczego: | 1.108,00 zł |
| d) dodatek specjalny w wysokości 30% wynagrodzenia zasadniczego i dodatku funkcyjnego: | 1.377,00 zł |

§ 4. Wykonanie uchwały powierza się Sekretarzowi Miasta Chojnice.

§ 5. Uchwała wchodzi w życie z dniem podjęcia.

BURMISTRZ MIASTA
CHOJNICE
Stary Rynek 1
89-600 Chojnice

Przewodniczący
Rady Miejskiej

Antoni Szlanga

UZASADNIENIE

Podjęcie uchwały jest uzasadnione wejściem w życie z dniem 1 listopada 2021 r. Rozporządzenia Rady Ministrów z dnia 25 października 2021 roku w sprawie wynagradzania pracowników samorządowych oraz obowiązującą od dnia 1 listopada 2021 r. ustawą z dnia 17 września 2021 r. o wynagrodzeniu osób zajmujących kierownicze stanowiska państwowe oraz niektórych innych ustaw.

Zgodnie z przepisami ustawy z dnia 21 listopada 2008 r. o pracownikach samorządowych czynności z zakresu prawa pracy wobec Burmistrza, związane z nawiązaniem i rozwiązaniem stosunku pracy, w tym ustaleniem wynagrodzenia wykonuje Przewodniczący Rady w oparciu o podjętą przez Radę Miejską uchwałę. W myśl art. 36 ust. 2-4 ustawy o pracownikach samorządowych na wynagrodzenie pracownika samorządowego składają się: wynagrodzenie zasadnicze, dodatek za wieloletnią pracę, dodatek specjalny i dodatek funkcyjny. W przypadku wynagrodzenia osób, których stosunek pracy został nawiązany na podstawie wyboru, wysokość tych składników określone zostały w załączniku nr 1 do rozporządzenia Rady Ministrów z dnia 25 października 2021 r. w sprawie wynagradzania pracowników samorządowych.

Wyrównanie wynagrodzenia ustalonego zgodnie z regułami wynikającymi z niniejszej uchwały znajduje swoje uzasadnienie w treści art. 18 ustawy z dnia 17 września 2021 r. o wynagrodzeniu osób zajmujących kierownicze stanowiska państwowe oraz niektórych innych ustaw, z którego to przepisu wynika, iż ustawa ta ma zastosowanie do wynagrodzeń uposażeń i diet od 1 sierpnia 2021 r. Zaznaczyć należy, iż ustawa ta wprowadza jednocześnie minimalne wynagrodzenie burmistrza w wysokości 80% wynagrodzenia zasadniczego dodatku funkcyjnego oraz dodatku specjalnego. Wobec brzmienia art. 18 w/w ustawy obowiązkiem pracodawcy jest zatem dokonanie wyrównania wynagrodzenia co najmniej do wskazanej kwoty od 1 sierpnia 2021 r.

Z uwagi na powyższe podjęcie niniejszej uchwały jest konieczne i uzasadnione.

Opinia prawna

Projekt uchwały odpowiada przepisom prawa. Nie mam uwag.

RADCA PRAWNY
Roginińska
mgr Magdalena Rogińska
BD-1393

Projekt

**UCHWAŁA NR XXXII/.../21
RADY MIEJSKIEJ W CHOJNICACH
z dnia 22 listopada 2021 r.**

w sprawie określenia wysokości stawek podatku od nieruchomości i wprowadzenia innych zwolnień niż określone w ustawie.

Na podstawie art. 18 ust. 2 pkt 8 i art. 40 ust. 1 ustawy z dnia 8 marca 1990 r. o samorządzie gminnym (t.j. Dz.U. z 2021 r. poz. 1372, 1834) oraz art. 5, art. 7 ust. 3 ustawy z dnia 12 stycznia 1991 r. o podatkach i opłatach lokalnych (t.j. Dz.U. z 2019 r. poz. 1170 oraz z 2021 r. poz. 401), uchwała się co, następuje:

§ 1. Określa się następujące stawki podatku od nieruchomości obowiązujące na terenie Gminy Miejskiej Chojnice:

1) od gruntów:

- a) związanych z prowadzeniem działalności gospodarczej, bez względu na sposób zakwalifikowania w ewidencji gruntów i budynków – 0,89 zł od 1 m² powierzchni,
- b) pod wodami powierzchniowymi stojącymi lub wodami powierzchniowymi płynącymi jezior i zbiorników sztucznych – 3,74 zł od 1ha powierzchni,
- c) pozostałych, w tym zajętych na prowadzenie odpłatnej statutowej działalności pożytku publicznego przez organizacje pożytku publicznego – 0,39 zł od 1 m² powierzchni,
- d) niezabudowanych objętych obszarem rewitalizacji, o którym mowa w ustawie z dnia 9 października 2015 r. o rewitalizacji (t.j. Dz. U. z 2021, poz. 485) i położonych na terenach, dla których miejscowy plan zagospodarowania przestrzennego przewiduje przeznaczenie pod zabudowę mieszkaniową, usługową albo zabudowę o przeznaczeniu mieszanym obejmującym wyłącznie te rodzaje zabudowy, jeżeli od dnia wejścia w życie tego planu w odniesieniu do tych gruntów upłynął okres 4 lat, a w tym czasie nie zakończono budowy zgodnie z przepisami prawa budowlanego – 3,40 zł od 1 m² powierzchni;

2) od budynków lub ich części:

- a) mieszkalnych – 0,76 zł od 1 m² powierzchni użytkowej,
 - b) mieszkalnych posiadających jedyne źródło ogrzewania nie na paliwo stałe – 0,39 zł od 1 m² powierzchni użytkowej,
 - c) związanych z prowadzeniem działalności gospodarczej oraz od budynków mieszkalnych lub ich części zajętych na prowadzenie działalności gospodarczej – 24,15 zł od 1 m² powierzchni użytkowej,
 - d) zajętych na prowadzenie działalności gospodarczej w zakresie obrotu kwalifikowanym materiałem siewnym – 11,39 zł od 1 m² powierzchni użytkowej ,
 - e) związanych z udzielaniem świadczeń zdrowotnych w rozumieniu przepisów o działalności leczniczej, zajętych przez podmioty udzielające tych świadczeń – 5,08 zł od 1 m² powierzchni użytkowej,
 - f) pozostałych, w tym zajętych na prowadzenie odpłatnej statutowej działalności pożytku publicznego przez organizacje pożytku publicznego – 7,63 zł od 1m² powierzchni użytkowej;
- 3) od budowli – 2% ich wartości określonej na podstawie art. 4 ust. 1 pkt. 3 i ust. 3-7 ustawy o podatkach i opłatach lokalnych.

§ 2. Zwalnia się od podatku od nieruchomości:

- 1) nieruchomości lub ich części zajęte w zakresie świadczenia pomocy społecznej, z wyjątkiem zajętych na prowadzenie działalności gospodarczej;
- 2) nieruchomości lub ich części zajęte w zakresie działalności bibliotecznej, z wyjątkiem zajętych na prowadzenie działalności gospodarczej;

- 3) nieruchomości lub ich części zajęte na realizację zadań w zakresie rehabilitacji społecznej i zawodowej osób z upośledzeniem umysłowym, z wyjątkiem zajętych na prowadzenie działalności gospodarczej;
- 4) powierzchnię piwnic i strychów, z wyjątkiem zajętych na mieszkanie, garaż lub prowadzenie działalności gospodarczej;
- 5) w przypadku, gdy w budynku mieszkalnym nie ma ani strychu, ani piwnicy zwalnia się od podatku – 15 m² powierzchni użytkowej w budynku gospodarczym, jeżeli pełni on faktycznie funkcję strychu lub piwnicy. Zwolnienie to dotyczy budynku gospodarczego usytuowanego w najbliższym otoczeniu przy budynku mieszkalnym;
- 6) grunty, budynki i budowle lub ich części zajęte na cmentarze komunalne.

§ 3. Wykonanie uchwały powierza się Burmistrzowi Miasta Chojnice.

§ 4. Traci moc Uchwała Nr XXII/300/20 Rady Miejskiej w Chojnicach z dnia 23 listopada 2020 r. w sprawie określenia stawek podatku od nieruchomości i wprowadzenia innych zwolnień niż określone w ustawie (Dz. Urz. Woj. Pom. z 2020 r. poz. 5128).

§ 5. Uchwała podlega ogłoszeniu w Dzienniku Urzędowym Województwa Pomorskiego i wchodzi w życie z dniem 1 stycznia 2022 r.

**BURMISTRZ MIASTA
CHOJNICE**
Stary Rynek 1
89-600 Chojnice

Przewodniczący
Rady Miejskiej

Antoni Szlanga

Uzasadnienie

Projekt uchwały dotyczący określenia stawek podatku od nieruchomości i wprowadzenia innych zwolnień niż określone w ustawie zakłada podniesienie wysokości stawek opodatkowania podatkiem od nieruchomości o 5% w stosunku do stawek poprzednich, obowiązujących w 2021 r.

Wycień stawek kwotowych dokonano na podstawie Obwieszczenie Ministra Finansów z dnia 22 lipca 2021 r. (MP z 2021 poz.724) w sprawie górnych granic stawek kwotowych podatków i opłat lokalnych na 2022 r.), dlatego też należało gminne stawki kwotowe dostosować do górnych stawek wskazanych przez Ministra Finansów na 2022 r.

Proponowane podniesienie stawek podatkowych w przedmiocie podatku od nieruchomości podwyższy dochody własne gminy w tym zakresie o szacunkową kwotę 844.241 zł.

Powyższe więc uzasadnia podjęcie niniejszej uchwały.

Opinia prawna

Projekt uchwały odpowiada przepisom prawa. Nie mam uwag.

RADCA PRAWNY
Rogińska
mgr Magdalena Rogińska
BD-1393

Projekt

**UCHWAŁA NR XXXII/.../21
RADY MIEJSKIEJ W CHOJNICACH
z dnia 22 listopada 2021 r.**

w sprawie obniżenia średniej ceny skupu żyta stanowiącej podstawę do obliczenia podatku rolnego.

Na podstawie art. 18 ust. 2 pkt 8 i art. 40 ust. 1 ustawy z dnia 8 marca 1990 r. o samorządzie gminnym (t.j. Dz.U. z 2021 r. poz. 1372 i 1834) oraz art. 6 ust. 3 ustawy z dnia 15 listopada 1984 r. o podatku rolnym (t.j. Dz.U. z 2020 r. poz. 333) oraz Komunikatem Prezesa Głównego Urzędu Statystycznego z dnia 20 października 2021 r. w sprawie średniej ceny skupu żyta za okres 11 kwartałów będącej podstawą do ustalenia podatku rolnego na rok podatkowy 2022 r. (M.P. z 2021r. poz. 951), uchwała się, co następuje:

§ 1. Obniża się średnią cenę skupu żyta, stanowiącą podstawę do ustalenia podatku rolnego na rok podatkowy 2022 z kwoty 61,48 zł do 50,00 zł za 1 kwintal.

§ 2. Wykonanie uchwały powierza się Burmistrzowi Miasta Chojnice.

§ 3. Traci moc Uchwała Nr XXII/301/20 Rady Miejskiej w Chojnicach z dnia 23 listopada 2020 r. w sprawie obniżenia średniej ceny skupu żyta stanowiącej podstawę do obliczenia podatku rolnego (Dz. Urz. Woj. Pom. z 2020 r. poz. 5153).

§ 4. Uchwała podlega ogłoszeniu w Dzienniku Urzędowym Województwa Pomorskiego i wchodzi w życie z dniem 1 stycznia 2022 r.

**BURMISTRZ MIASTA
CHOJNICE
Stary Rynek 1
89-600 Chojnice**

Przewodniczący
Rady Miejskiej

Antoni Szlanga

Uzasadnienie

Zgodnie z Komunikatem Prezesa Głównego Urzędu Statystycznego z dnia 20 października 2021 r. w sprawie średniej ceny skupu żyta za okres 11 kwartałów będącej podstawą do ustalenia podatku rolnego na rok podatkowy 2022 ustalono średnią cenę skupu żyta za okres 11 kwartałów poprzedzających kwartał poprzedzający rok podatkowy 2021, która wynosi 61,48 zł za 1 dt

1 dt (decytona) = 0,1 tony = 1 kwintal (1q) = 100 kg

Cena ta zgodnie z art. 6 ust 1 ustawy z dnia 15 listopada 1984 r. o podatku rolnym (t.j. Dz. U. z 2020 r. poz. 333) stanowi podstawę do określenia wysokości podatku rolnego.

Jednocześnie w art. 6 ust 3 ustawy o podatku rolnym ustawodawca zawarł delegację prawną dla rady gminy uprawniającą do obniżenia średniej ceny skupu żyta.

Gmina Miejska Chojnice dotychczas rokrocznie podejmowała uchwałę obniżającą średnią cenę skupu żyta, kierując się warunkami miejscowymi, w tym również poziomem ceny przyjmowanych dotychczas przez gminy sąsiednie.

W związku z tym uznaje się za zasadne przyjęcie na rok podatkowy 2022 ceny skupu żyta w wysokości 50,00 zł za 1 dt = 1 (decytona) = 0,1 tony = 1 kwintal (1q) = 100 kg i jest to cena jaka obowiązywała w 2021 r.

Powyższe więc uzasadnia podjęcie niniejszej uchwały.

Opinia prawna

Projekt uchwały odpowiada przepisom prawa. Nie mam uwag.

RADCA PRAWNY
Rogińska
mgr Magdalena Rogińska
BD-1393

Projekt

**UCHWAŁA NR XXXII/.../21
RADY MIEJSKIEJ W CHOJNICACH
z dnia 22 listopada 2021 r.**

w sprawie określenia wysokości stawek podatku od środków transportowych.

Na podstawie art. 18 ust. 2 pkt 8 i art. 40 ust. 1 ustawy z dnia 8 marca 1990 r. o samorządzie gminnym (t.j. Dz.U. z 2021 r. poz. 1372 i 1834) oraz art. 10 ust. 1 i ust. 2, art. 20 ust. 2 ustawy z dnia 12 stycznia 1991 r. o podatkach i opłatach lokalnych (t.j. Dz.U. z 2019r. poz. 1170; z 2018r. poz. 2244 oraz z 2021 r. poz. 401), uchwala się, co następuje:

§ 1. Określa się następujące stawki podatku od środków transportowych obowiązujące na terenie Gminy Miejskiej Chojnice:

- 1) od samochodu ciężarowego o dopuszczalnej masie całkowitej powyżej 3,5 tony i poniżej 12 ton, zgodnie z załącznikiem nr 1 do niniejszej uchwały;
- 2) od samochodu ciężarowego o dopuszczalnej masie całkowitej równej lub wyższej niż 12 ton, zgodnie z załącznikiem nr 2 do niniejszej uchwały;
- 3) od ciągnika siodłowego lub balastowego przystosowanego do używania łącznie z naczepą lub przyczepą o dopuszczalnej masie całkowitej zespołu pojazdów od 3,5 tony i poniżej 12 ton, zgodnie z załącznikiem nr 3 do niniejszej uchwały;
- 4) od ciągnika siodłowego lub balastowego przystosowanego do używania łącznie z naczepą lub przyczepą o dopuszczalnej masie całkowitej zespołu pojazdów równej lub wyższej niż 12 ton, zgodnie z załącznikiem nr 4 do niniejszej uchwały;
- 5) od przyczepy i naczepy, które łącznie z pojazdem silnikowym posiadają dopuszczalną masę całkowitą od 7 ton i poniżej 12 ton, z wyjątkiem związanych wyłącznie z działalnością rolniczą prowadzoną przez podatnika podatku rolnego, zgodnie z załącznikiem nr 5 do niniejszej uchwały;
- 6) od przyczepy i naczepy, które łącznie z pojazdem silnikowym posiadają dopuszczalną masę całkowitą równą lub wyższą niż 12 ton, z wyjątkiem związanych wyłącznie z działalnością rolniczą prowadzoną przez podatnika podatku rolnego, zgodnie z załącznikiem nr 6 do niniejszej uchwały;
- 7) od autobusu, zgodnie z załącznikiem nr 7 do niniejszej uchwały.

§ 2. Wykonanie uchwały powierza się Burmistrzowi Miasta Chojnice.

§ 3. Traci moc Uchwała Nr XXII/302/20 Rady Miejskiej w Chojnicach z dnia 23 listopada 2020 r. w sprawie określenia wysokości stawek podatku od środków transportowych (Dz. Urz. Woj. Pom. z 2020 r. poz. 5154).

§ 4. Uchwała podlega ogłoszeniu w dzienniku Urzędowym Województwa Pomorskiego i wchodzi w życie z dniem 1 stycznia 2022 r.

**BURMISTRZ MIASTA
CHOJNICE
Stary Rynek 1
89-600 Chojnice**

Przewodniczący
Rady Miejskiej

Antoni Szlanga

Załącznik Nr 1 do uchwały Nr XXXII/.../21
Rady Miejskiej w Chojnicach
z dnia 22 listopada 2021 r.

Stawki podatku od środków transportowych od samochodu ciężarowego o dopuszczalnej masie całkowitej powyżej 3,5 tony i poniżej 12 ton

dopuszczalna masa całkowita w tonach		stawka podatku w zł	
powyżej	do	wyprodukowane do 31.12.2010 r.	wyprodukowane od 01.01.2011 r.
3,5	5,5	732	720
5,5	9	1 224	1 200
9	poniżej 12	1 464	1 392

Przewodniczący
Rady Miejskiej

Antoni Szlanga

Załącznik Nr 2 do uchwały Nr XXXII/.../21

Rady Miejskiej w Chojnicach

z dnia 22 listopada 2021 r.

Stawki podatku od środków transportowych od samochodu ciężarowego o dopuszczalnej masie całkowitej równej lub wyższej 12 ton

dopuszczalna masa całkowita w tonach		stawka podatku w zł	
nie mniej niż	mniej niż	oś jezdna z zawieszeniem pneumatycznym lub zawieszeniem uznanym za równoważne	inne systemy zawieszenia osi jezdnych
<i><u>dwie osie</u></i>			
12	13	1 584	1 680
13	14	1 644	1 716
14	15	1 944	2 004
15	18	1 956	2 040
<i><u>trzy osie</u></i>			
15	17	1 956	2 004
17	19	1 956	2 040
19	21	1 980	2 052
21	23	1 992	2 124
23	25	2 184	2 508
25	26	2 436	2 544
<i><u>cztery osie i więcej</u></i>			
23	25	1 956	2 004
25	27	2 496	2 532
27	29	2 508	2 544
29	31	2 544	2 988
31	32	2 556	2 988

Przewodniczący
Rady Miejskiej

Antoni Szlanga

Załącznik Nr 3 do uchwały Nr XXXII/.../21
Rady Miejskiej w Chojnicach
z dnia 22 listopada 2021 r.

Stawki podatku od środków transportowych od ciągnika siodłowego lub balastowego przystosowanych do używania łącznie z naczepą lub przyczepą o dopuszczalnej masie całkowitej zespołu pojazdów od 3,5 tony i poniżej 12 ton

dopuszczalna masa całkowita w tonach		stawka podatku w zł	
nie mniej niż	mniej niż	wyprodukowane do 31.12.2010 r.	wyprodukowane od 01.01.2011 r.
<i>o nacisku na siodło do 8 ton</i>			
3,5	12	1 344	1 212
<i>o nacisku na siodło powyżej 8 ton</i>			
3,5	12	1 464	1 308
<i>ciągniki balastowe</i>			
3,5	12	1 464	1 500

Przewodniczący
Rady Miejskiej

Antoni Szlanga

Załącznik Nr 4 do uchwały Nr XXXII/.../21
 Rady Miejskiej w Chojnicach
 z dnia 22 listopada 2021 r.

Stawki podatku od ciągnika siodłowego lub balastowego przystosowanych do używania łącznie z naczepą lub przyczepą o dopuszczalnej masie całkowitej zespołu pojazdów równiej lub wyższej niż 12 ton

dopuszczalna masa całkowita zespołu pojazdów: ciągnik siodłowy łącznie z naczepą lub ciągnik balastowy łącznie z przyczepą w tonach		stawka podatku w zł	
nie mniej niż	mniej niż	oś jezdna z zawieszeniem pneumatycznym lub zawieszeniem uznanym za równoważne	inne systemy zawieszenia osi jezdnych
<i>dwie osie</i>			
12	18	1 944	2 004
18	25	2 016	2 100
25	31	2 040	2 112
31	40	2 124	2 352
<i>trzy osie i więcej</i>			
36	40	2 124	2 160
40	44	2 016	3 108
od 44 ton i więcej		2 736	3 108

Przewodniczący
 Rady Miejskiej

Antoni Szlanga

Załącznik Nr 5 do uchwały Nr XXXII/.../21
Rady Miejskiej w Chojnicach
z dnia 22 listopada 2021 r.

Stawki podatku od środków transportowych od przyczepy i naczepy, które łącznie z pojazdem silnikowym posiadają dopuszczalną masę całkowitą od 7 ton i poniżej 12 ton

dopuszczalna masa całkowita zespołu pojazdów: przyczepa lub naczepa łącznie z pojazdem silnikowym w tonach		stawka podatku w zł	
nie mniej niż	mniej niż	wyprodukowane do 31.12.2010 r.	wyprodukowane od 01.01.2011 r.
7	12	1 272	1 176

Przewodniczący
Rady Miejskiej

Antoni Szlanga

Załącznik Nr 6 do uchwały Nr XXXII/.../21

Rady Miejskiej w Chojnicach

z dnia 22 listopada 2021 r.

Stawki podatku od środków transportowych od przyczepy i naczepy, które łącznie z pojazdem silnikowym posiadają dopuszczalną masę całkowitą równą lub wyższą niż 12 ton

dopuszczalna masa całkowita zespołu pojazdów: przyczepa lub naczepa łącznie z pojazdem silnikowym w tonach		stawka podatku w zł	
nie mniej niż	mniej niż	oś jezdna z zawieszeniem pneumatycznym lub zawieszeniem uznanym za równoważne	inne systemy zawieszenia osi jezdnych
<i>jedna oś</i>			
12	18	1 008	1 020
18	25	1 020	1 032
25	28	1 068	1 080
<i>dwie osie</i>			
23	28	1 068	1 104
28	33	1 164	1 176
33	38	1 272	1 632
38	44	1 392	2 064
<i>trzy osie i więcej</i>			
36	38	984	1 200
38	44	1 236	1 608
od 44 ton i więcej		2 112	2 160

Przewodniczący
Rady Miejskiej

Antoni Szlanga

Załącznik Nr 7 do uchwały Nr XXXII/.../21
Rady Miejskiej w Chojnicach
z dnia 22 listopada 2021 r.

Stawki podatku od środków transportowych od autobusu

Liczba miejsc do siedzenia poza miejscem kierowcy		stawka podatku w zł	
mniej niż	równej lub wyższej	wyprodukowane do 31.12.2010 r.	wyprodukowane od 01.01.2011 r.
22	-	1 332	1 224
-	22	2 148	1 812

Przewodniczący
Rady Miejskiej

Antoni Szlanga

Uzasadnienie

Projekt uchwały dotyczący określenia stawek podatku od środków transportowych zakłada podniesienie wysokości stawek opodatkowania w stosunku do stawek poprzednich o około 5%, przy uwzględnieniu płatności raty do kwoty pełnych złotych podzielnych przez 12 rat.

Proponowane na 2022 r. stawki podatkowe w tym zakresie na terenie Gminy Miejskiej Chojnice zostały podwyższone o około 5%, podobnie jak w ubiegłym roku. Przedmiotowe stawki podatkowe dla podatku od środków transportowych mieszczą się w przedziale górnych granic stawek kwotowych oraz stawek minimalnych dla tego podatku, co obligują przepisy prawa podatkowego.

Wycień stawek kwotowych dokonano na podstawie Obwieszczenie Ministra Finansów z dnia 22 lipca 2021 r. (MP z 2021 poz. 724) w sprawie górnych granic stawek kwotowych podatków i opłat lokalnych na 2022 r. oraz Obwieszczenie Ministra Finansów z dnia 8 października 2021 r. (MP z 2021 poz. 968) w sprawie stawek minimalnych podatku od środków transportowych obowiązujących w 2022 r., a także art. 10 ust. 1 i ust 2 ustawy z dnia 12 stycznia 1991 r. o podatkach i opłatach lokalnych (t.j. Dz.U. z 2019 r. poz. 1170, z 2021 r. poz. 401, poz. 1558).

Proponowane podniesienie stawek podatku od środków transportowych podwyższy dochody własne gminy w tym zakresie o szacunkową kwotę 67.148 zł.

Powyższe więc uzasadnia podjęcie niniejszej uchwały.

Opinia prawna

Projekt uchwały odpowiada przepisom prawa. Nie mam uwag.

RADCA PRAWNY
Regińska
mgr Magdalena Regińska
BD-1893

Projekt

**UCHWAŁA NR XXXII/.../21
RADY MIEJSKIEJ W CHOJNICACH
z dnia 22 listopada 2021 r.**

w sprawie opłaty targowej.

Na podstawie art. 18 ust. 2 pkt 8 i art. 40 ust. 1 ustawy z dnia 8 marca 1990 r. o samorządzie gminnym (t.j. Dz.U. z 2021r. poz. 1372 i 1834) oraz art. 15 ust. 1, art. 19 pkt 1 lit. a pkt 2 i pkt 3 ustawy z dnia 12 stycznia 1991 r. o podatkach i opłatach lokalnych (t.j. Dz.U. z 2019r. poz. 1170; z 2018r. poz. 2244 oraz z 2021r. poz. 401), uchwala się, co następuje:

§ 1. Wprowadza się opłatę targową od osób fizycznych, osób prawnych oraz jednostek organizacyjnych nieposiadających osobowości prawnej, dokonujących sprzedaży na targowiskach na terenie Gminy Miejskiej Chojnice.

§ 2. 1. Niniejsza uchwała:

- 1) określa wysokość opłaty targowej;
- 2) określa zasady ustalania i poboru oraz terminy płatności opłaty targowej;
- 3) określa zwolnienia z opłaty targowej;
- 4) zarządza pobór opłaty targowej w drodze inkasa.

2. Osoby inkasentów oraz wynagrodzenie za inkaso określa odrębna uchwała Rady Miejskiej.

§ 3. 1. Dienne stawki opłaty targowej obowiązujące na terenie Gminy Miejskiej Chojnice określa załącznik do niniejszej uchwały.

2. Stawki, o których mowa w ust. 1, nie mogą przekroczyć kwoty określonej w art. 19 pkt 1 lit. a ustawy o podatkach i opłatach lokalnych.

§ 4. Terminem płatności opłaty targowej jest dzień, w którym faktycznie podjęto czynności handlowe zmierzające do dokonania sprzedaży.

§ 5. 1. Obowiązek wniesienia opłaty targowej powstaje z chwilą faktycznego podjęcia czynności handlowych zmierzających do dokonania sprzedaży.

2. Opłatę targową należy uiścić do rąk inkasenta, w kasie Urzędu Miejskiego w Chojnicach lub przelewem na rachunek bankowy Urzędu Miejskiego w Chojnicach.

§ 6. Zwalnia się z opłaty targowej:

- 1) sprzedaż przedmiotów używanych (Pchli Targ) na ul. 31 Stycznia na odcinku od Bramy Człuchowskiej do budynku nr 1, w każdą niedzielę w godzinach od 8:00 do 13:00. Zwolnienie nie dotyczy handlu w ramach prowadzenia działalności gospodarczej;
- 2) sprzedaż prowadzoną na terenie Gminy Miejskiej Chojnice w ramach:
 - a) „Jarmark Wielkanocny”,
 - b) „Jarmark Świętojański”,
 - c) „Jarmark Bożonarodzeniowy”,
 - d) „Dni Chojnic”.

§ 7. Wykonanie uchwały powierza się Burmistrzowi Miasta Chojnice.

§ 8. Traci moc Uchwała Nr XXII/303/20 Rady Miejskiej w Chojnicach z dnia 23 listopada 2020 r. w sprawie opłaty targowej (Dz. Urz. Woj. Pom. z 2020 r. poz. 5155).

§ 9. Uchwała podlega ogłoszeniu w Dzienniku Urzędowym Województwa Pomorskiego i wchodzi w życie z dniem 1 stycznia 2022 r.

**BURMISTRZ MIASTA
CHOJNICE
Stary Rynek 1
89-600 Chojnice**

Przewodniczący
Rady Miejskiej

Antoni Szlanga

Załącznik do uchwały Nr XXXII/.../21
 Rady Miejskiej w Chojnicach
 z dnia 22 listopada 2021 r.

Stawki dziennych opłat targowych, obowiązujących na terenie Gminy Miejskie Chojnice

Lp.	Wyszczególnienie	Jednostka	Stawka dzienna (w zł)
1)	Przy sprzedaży obnośnej z ręki, kosza, skrzynki, wiadra, wózka ręcznego, roweru, itp. – od osoby oferującej do sprzedaży:		
	a) wyroby produkcji rolnej lub runa leśnego	od osoby	1,50 zł
	b) pozostałych artykułów	od osoby	2,00 zł
2)	Za miejsce, w którym faktycznie podjęto czynności zmierzające do dokonania sprzedaży – za 1 m ² zajętej powierzchni, mierzonej po obrysie straganu, stoiska, stołu, regału lub wieszaka z zastrzeżeniem pkt 1 niniejszego załącznika		
	a) przy sprzedaży artykułów rolnych lub płodów leśnych	za 1 m ² zajętej powierzchni	2,00 zł
	b) przy sprzedaży pozostałych artykułów	za 1 m ² zajętej powierzchni	3,90 zł
	c) w celu świadczenia usług	za 1 m ² zajętej powierzchni	3,90 zł
3)	Za miejsce, w którym faktycznie podjęto czynności zmierzające do dokonania sprzedaży – za 1 m ² zajętej powierzchni, mierzonej po obrysie straganu, stoiska, stołu, regału lub wieszaka z zastrzeżeniem pkt 1 niniejszego załącznika – na targowisku przy ul. Młodzieżowej	za 1 m ² zajętej powierzchni	1,40 zł
4)	Za zajecie stołu zamontowanego na stałe za 1 mb	za 1 mb	3,90 zł
5)	Przy faktycznym podjęciu czynności zmierzających do dokonania sprzedaży		
	a) samochodów	od pojazdu	5,30 zł
	b) motocykli, motorowerów, przyczep	od pojazdu	3,90 zł
	c) rowerów	od pojazdu	2,00 zł

Przewodniczący
 Rady Miejskiej

Antoni Szlanga

Uzasadnienie

Projekt uchwały w sprawie opłaty targowej zakłada podniesienie wysokości stawek tej opłaty w stosunku do stawek poprzednich o około 5% z uwzględnieniem zaokrągleń do pełnych dziesiątek groszy.

Mając na względzie coroczny wzrost wysokości dziennej stawki opłaty targowej ogłoszonej przez Ministra Finansów w treści Obwieszczenia z dnia 22 lipca 2021 r. (MP. 2021 poz. 724), która zgodnie z treścią art. 19 pkt 1 lit. a ustawy o podatkach i opłatach lokalnych na 2021 r. wynosi 852,75 zł, uzasadnionym jest podniesienie o 5% w stosunku do roku 2021 wysokości stawek kwotowych tej opłaty, pomimo, iż pobór opłaty targowej w 2021 r. był zaniechany z mocy przepisów ustawy z dnia 9 grudnia 2020 r. o zmianie ustawy o szczególnych rozwiązaniach związanych z zapobieganiem, przeciwdziałaniem i zwalczaniem COVID-19, innych chorób zakaźnych oraz wywołanych nimi sytuacji kryzysowych oraz innych ustaw (tarcza 6 – art. 31 zzm).

Proponowane podniesienie stawek opłaty targowej w 2021 r. prognozuje szacunkowe osiągnięcie dochodów z tej opłaty w wysokości 111.067,00 zł

Powyższe więc uzasadnia podjęcie niniejszej uchwały.

Opinia prawna

Projekt uchwały odpowiada przepisom prawa. Nie mam uwag.

RADCA PRAWNY
Roginska
mgr Magdalena Rogińska
BD-1393

Projekt

**UCHWAŁA NR XXXII/.../21
RADY MIEJSKIEJ W CHOJNICACH
z dnia 22 listopada 2021 r.**

w sprawie regulaminu dostarczania wody i odprowadzania ścieków na terenie miasta Chojnice.

Na podstawie art. 18 ust. 2 pkt 15 ustawy z dnia 8 marca 1990 r. o samorządzie gminnym (t.j. Dz.U. z 2021r. poz. 1372 i 1834) oraz art. 19 ust. 3 - 5 ustawy z dnia 7 czerwca 2001 r. o zbiorowym zaopatrzeniu w wodę i zbiorowym odprowadzaniu ścieków (t.j. Dz.U. z 2020r. poz. 2028), po uzyskaniu pozytywnej opinii organu regulacyjnego, uchwała się, co następuje:

**Rozdział 1.
Przepisy ogólne**

§ 1. 1. Niniejszy regulamin dotyczy dostarczania wody i odprowadzania ścieków przez przedsiębiorstwo wodociągowo-kanalizacyjne na terenie miasta Chojnice.

2. Regulamin określa prawa i obowiązki przedsiębiorstwa wodociągowo-kanalizacyjnego oraz odbiorców usług.

§ 2. Ilekroć w niniejszym regulaminie mowa o ustawie rozumie się przez to Ustawę z dnia 7 czerwca 2001 r. o zbiorowym zaopatrzeniu w wodę i zbiorowym odprowadzaniu ścieków (t.j. Dz.U. z 2020r. poz. 2028). Pozostałe pojęcia użyte w regulaminie mają znaczenie wskazane w ustawie.

Rozdział 2.

Minimalny poziom usług świadczonych przez przedsiębiorstwo wodociągowo-kanalizacyjne w zakresie dostarczania wody i odprowadzania ścieków

§ 3. Przedsiębiorstwo wodociągowo-kanalizacyjne w zakresie dostarczania wody i odprowadzania ścieków ma obowiązek:

- 1) zapewnienia zdolności posiadanych urządzeń wodociągowych do:
 - a) realizacji dostaw wody do nieruchomości odbiorcy usług, w ilości nie mniejszej niż 0,5 m³ na godzinę i o ciśnieniu nie mniejszym niż 0,05 MPa mierzonym u wylotu na zaworze za wodomierzem głównym,
 - b) realizacji dostaw wody do nieruchomości odbiorcy usług, o jakości przeznaczonej do spożycia przez ludzi i o parametrach nie przekraczających wartości:
 - pH → 6,5-9,5,
 - twardość CaCO₃ → 60-500 mg/l,
 - chlor wolny ≤ 0,3 mg/l,
 - przewodność elektryczna w 25°C ≤ 2 400 μS/cm,
 - ogólna liczba mikroorganizmów w 22°C ≤ 200 jtk/1ml,
 - c) realizacji odbioru ścieków z nieruchomości odbiorcy usług w ilości nie mniejszej niż 0,07 m³ na dobę;
- 2) zapewnienia ciągłości dostawy wody oraz niezawodnego odprowadzania i oczyszczania ścieków, z zastrzeżeniami określonymi w niniejszym regulaminie;
- 3) dostarczania odbiorcy usług wody z sieci wodociągowej na podstawie pisemnej umowy o zaopatrzenie w wodę i odprowadzanie ścieków, zwanej w dalszej treści regulaminu umową, o treści ustalonej według zasad określonych przepisami obowiązującego prawa, w szczególności ustawą i niniejszym regulaminem;

- 4) odbierania od odbiorcy usług ścieków na podstawie pisemnej umowy o treści ustalonej według zasad określonych przepisami obowiązującego prawa, w szczególności ustawą i niniejszym regulaminem, w ilości zależnej od możliwości technicznych sieci kanalizacji sanitarnej określonej w warunkach technicznych.

Rozdział 3.

Warunki i tryb zawierania umów z odbiorcami usług

§ 4. Zawarcie umowy:

- 1) Świadczenie usług zaopatrzenia w wodę i odbioru ścieków odbywa się w oparciu o pisemną umowę zawartą między przedsiębiorstwem wodociągowo-kanalizacyjnym, a odbiorcą usług;
- 2) W terminie do 14 dni od dnia złożenia przez przyszłego odbiorcę usług wniosku o zawarcie umowy, przedsiębiorstwo wodociągowo-kanalizacyjne sporządza i przekłada przysłusze odbiorcy usług projekt umowy o zaopatrzenie w wodę i/lub odprowadzanie ścieków;
- 3) Przedsiębiorstwo wodociągowo-kanalizacyjne udostępnia zainteresowanym podmiotom informacje o szczegółowych warunkach zawierania umów, w tym o konieczności przedstawienia przez odbiorców usług dokumentów umożliwiających podpisanie umowy oraz o czasie i miejscu, w którym możliwe jest zawarcie umowy;
- 4) Umowa, o której mowa w pkt. 1, może zostać zawarta w lokalu przedsiębiorstwa wodociągowo-kanalizacyjnego lub poza nim. W przypadku zawarcia umowy poza lokalem przedsiębiorstwa, odbiorcy usług będącemu konsumentem w rozumieniu art. 22¹ ustawy k.c. przysługuje prawo odstąpienia od takiej umowy w terminach i na zasadach określonych w ustawie z dnia 30 maja 2014r. o prawach konsumenta (t.j. Dz. U. z 2019 poz. 134 ze zm.);
- 5) Przedsiębiorstwo wodociągowo-kanalizacyjne udostępnia na swojej stronie internetowej aktualnie obowiązujące taryfy, wzory umów oraz ogólne warunki umów, o ile się takimi warunkami posługuje;
- 6) Postanowienia umów zawieranych przez przedsiębiorstwo wodociągowo-kanalizacyjne z odbiorcami usług nie mogą ograniczać praw i obowiązków stron wynikających z przepisów ustawy, przepisów wykonawczych wydanych na podstawie ustawy oraz postanowień Regulaminu.

Rozdział 4.

Sposób rozliczeń w oparciu o ceny i stawki opłat ustalone w taryfach

§ 5. Sposób rozliczeń:

- 1) Podstawę rozliczeń za usługi dostaw wody i odprowadzania ścieków wynikające z umowy stanowi aktualna taryfa przedsiębiorstwa wodociągowo-kanalizacyjnego, określająca ceny i stawki opłat za zbiorowe zaopatrzenie w wodę i zbiorowe odprowadzanie ścieków, a także ilość wody dostarczonej do nieruchomości i odpowiednio ilość odprowadzonych ścieków określona zgodnie z art. 27 ustawy, to jest na podstawie wskazań wodomierza głównego, z zastrzeżeniem pkt 2 i 3;
- 2) W razie braku wodomierza głównego ilość wody dostarczonej do nieruchomości ustala się w oparciu o przeciętne normy zużycia wody, określone w przepisach wykonawczych do art. 27 ust. 3 ustawy;
- 3) W razie braku urządzeń pomiarowych ilość odprowadzonych ścieków ustala się na podstawie umowy zawartej z odbiorcą usług, jako równą ilości wody pobranej lub określonej w umowie;
- 4) W przypadku stwierdzenia nieprawidłowego działania wodomierza głównego ilość pobranej wody ustala się na podstawie średniego zużycia wody w okresie 3 miesięcy przed stwierdzeniem nieprawidłowego działania wodomierza, a gdy nie jest to możliwe, na podstawie średniego zużycia wody z analogicznego okresu roku poprzedniego;
- 5) Długość okresu obrachunkowego określa umowa;
- 6) Podstawą obciążenia odbiorcy usług należnościami za usługi świadczone przez przedsiębiorstwo wodociągowo-kanalizacyjne jest faktura;
- 7) W przypadku budynku wielolokalowego, w którym odbiorcami usług są również osoby korzystające z poszczególnych lokali, przedsiębiorstwo wodociągowo-kanalizacyjne wystawia odrębną fakturę zarządcy lub właścicielowi takiego budynku oraz odrębne faktury osobom korzystającym z lokali;

- 8) Wejście w życie nowych taryf nie powoduje konieczności zmiany umowy o zaopatrzenie w wodę i odprowadzanie ścieków.

Rozdział 5.

Warunki przyłączenia do sieci

§ 6. 1. Podmiot ubiegający się o przyłączenie do sieci składa do przedsiębiorstwa wodociągowo-kanalizacyjnego wniosek o wydanie warunków przyłączenia.

2. Celem złożenia wniosku, podmiot ubiegający się o przyłączenie może skorzystać ze wzorów wniosków dostępnych w siedzibie oraz na stronie internetowej przedsiębiorstwa wodociągowo-kanalizacyjnego.

3. Po złożeniu wniosku przez podmiot ubiegający się o przyłączenie do sieci oraz pisemnym potwierdzeniu przez przedsiębiorstwo wodociągowo-kanalizacyjne tego faktu, przedsiębiorstwo wodociągowo-kanalizacyjne dokonuje kwalifikacji terminu jego rozpoznania ze względu na rodzaj zabudowy nieruchomości, w odniesieniu do terminów wskazanych w ustawie, a następnie wydaje warunki przyłączenia do sieci albo dokonuje pisemnej odmowy ich wydania zawierającej uzasadnienie.

4. Jeżeli w trakcie rozpatrywania wniosku podmiotu ubiegającego się o przyłączenie, przedsiębiorstwo wodociągowo-kanalizacyjne stwierdzi, iż wniosek tego podmiotu nie zawiera wszystkich informacji jakie zostały ujęte w art. 19a ust. 4 ustawy, przedsiębiorstwo wodociągowo-kanalizacyjne informuje wówczas pisemnie wnioskodawcę o konieczności jego uzupełnienia, a także zakresie informacji podlegającym uzupełnieniu i terminie na ich uzupełnienie.

5. Warunki przyłączenia do sieci przedsiębiorstwa wodociągowo-kanalizacyjnego określają:

- 1) miejsce i sposób przyłączenia nieruchomości do sieci, w tym miejsce zainstalowania wodomierza głównego lub urządzenia pomiarowego;
- 2) informacje o rodzaju i zawartości dokumentów, jakie powinien przedłożyć podmiot ubiegający się o przyłączenie do sieci w celu realizacji przyłącza;
- 3) średnicę i materiał przyłącza;
- 4) technologię wykonania przyłącza;
- 5) parametry konsoli wodomierzowej;
- 6) okres ważności wydanych warunków przyłączenia.

Rozdział 6.

Warunki techniczne określające możliwości dostępu do usług wodociągowo-kanalizacyjnych

§ 7. Przedsiębiorstwo wodociągowo-kanalizacyjne jest obowiązane przyłączyć do sieci nieruchomość osoby ubiegającej się o przyłączenie nieruchomości do sieci, jeżeli spełnione są warunki przyłączenia określone w § 6 niniejszego regulaminu oraz istnieją techniczne możliwości świadczenia usług.

§ 8. 1. Dostępność do usług wodociągowo-kanalizacyjnych uwarunkowana jest technicznymi możliwościami eksploatowanych przez przedsiębiorstwo urządzeń wodociągowych i kanalizacyjnych, w tym w szczególności zależna jest od:

- 1) przepustowości urządzeń wodociągowo-kanalizacyjnych w przedmiotowym terenie;
- 2) zdolności produkcyjnej ujęcia wody oraz miejscowych przepompowni ścieków;
- 3) stanu technicznego urządzeń wodociągowych i kanalizacyjnych;
- 4) lokalizacji nieruchomości, długości od najbliższej sieci, konieczności zachowania minimalnego zagłębienia oraz minimalnego spadku.

2. Dla zapewnienia jak najszerszej dostępności do usług świadczonych przez przedsiębiorstwo wodociągowo-kanalizacyjne, zapewnia ono:

- 1) budowę urządzeń wodociągowych i kanalizacyjnych w zakresie wynikającym z wieloletnich planów rozwoju i modernizacji urządzeń wodociągowych i kanalizacyjnych oraz możliwości finansowych przedsiębiorstwa;

2) zakup, zainstalowanie i utrzymanie wodomierza głównego.

3. „Warunki przyłączenia do sieci wodociągowej lub sieci kanalizacyjnej” wydawane przez przedsiębiorstwo wodociągowo-kanalizacyjne indywidualnie dla podmiotu ubiegającego się o przyłączenie nieruchomości do sieci, zawierające m. in. techniczne warunki jakie podmiot ten winien spełnić celem uzyskania dostępu do usług wodociągowo-kanalizacyjnych, ustalane są m. in. w oparciu o poniższe wytyczne:

- 1) przyłącza wodociągowe wykonuje się z rur PE100 PN10 dopuszczonych do kontaktu z wodą przeznaczoną do spożycia, o średnicy dostosowanej do przewidywanego przepływu;
- 2) włączenie do sieci wodociągowej wykonuje się za pomocą nawiertki ciśnieniowej, montuje się zasuwę klinową z miękkim uszczelnieniem wraz z trzpieniem do zasuwki oraz skrzynką uliczną, zasuwę lokalizuje się w miejscu włączenia przyłącza do sieci;
- 3) przyłącza realizuje się z zachowaniem prostoliniowości poziomej i pionowej uwzględniając strefę przemierzania gruntu w najkrótszym bezkolizyjnym przebiegu;
- 4) przyłącze kanalizacji sanitarnej wykonuje się z rur PVC SN8 lita o średnicy dostosowanej do planowanego przepływu;
- 5) przyłącza na całej długości winno być z jednego rodzaju materiału;
- 6) rury układa się na 15 cm podsypce piaskowej, po ułożeniu zasypuje się warstwą piasku 30 cm nad wierzch rury, na zasypce układa się taśmę ostrzegawczą;
- 7) zagęszczenie gruntu (podsypki, obsypki i zasypki) wykonuje się zgodnie z wymogami producenta rur oraz zarządcy drogi.

§ 9. 1. Przedsiębiorstwo wodociągowo-kanalizacyjne wydaje „Warunki przyłączenia do sieci wodociągowej lub sieci kanalizacyjnej”, o ile spełnione są przesłanki określone w § 8 ust. 1 pkt 1-4 niniejszego Regulaminu.

2. Podmiot ubiegający się o przyłączenie do sieci po uzyskaniu „Warunków przyłączenia do sieci wodociągowej lub sieci kanalizacyjnej”, przed rozpoczęciem budowy przyłączy objętych tymi warunkami i po sporządzeniu dla tych przyłączy planu sytuacyjnego na kopii aktualnej mapy zasadniczej lub jednostkowej, przedkłada przedsiębiorstwu wodociągowo-kanalizacyjnemu sporządzony plan celem sprawdzenia przez to przedsiębiorstwo, czy uwzględnia on wszystkie wydane przez przedsiębiorstwo warunki przyłączenia do sieci.

Rozdział 7.

Sposób dokonywania przez przedsiębiorstwo wodociągowo-kanalizacyjne odbioru wykonanego przyłącza

§ 10. 1. Przedsiębiorstwo wodociągowo-kanalizacyjne dokonuje sprawdzenia zgodności prac wykonanych przez podmiot ubiegający się o przyłączenie nieruchomości do sieci, z wydanymi warunkami przyłączenia.

2. Określone w warunkach przyłączenia próby i odbiory są przeprowadzane przy udziale upoważnionych przedstawicieli stron, na podstawie pisemnego zgłoszenia odbioru, złożonego w przedsiębiorstwie wodociągowo-kanalizacyjnym z co najmniej 5-dniowym wyprzedzeniem przed przystąpieniem do planowanego odbioru.

3. Prace zanikające (przed zasypaniem), podmiot przyłączany jest zobowiązany zgłaszać przedsiębiorstwu wodociągowo-kanalizacyjnemu w celu ich odbioru.

§ 11. 1. Zgłoszenie odbioru technicznego przyłącza powinno zawierać co najmniej:

- 1) dane identyfikacyjne inwestora i adres nieruchomości do której wykonywane zostały przyłącza;
- 2) termin odbioru proponowany przez Wykonawcę.

2. Protokół odbioru technicznego przyłącza powinien zawierać co najmniej:

- 1) dane techniczne charakteryzujące przedmiot odbioru, (średnica, materiał, długość, elementy uzbrojenia);

- 2) rodzaj odprowadzanych ścieków, dla przyłącza kanalizacyjnego;
- 3) skład i podpisy członków komisji dokonującej odbioru;
- 4) uwagi dotyczące różnic pomiędzy wydanymi warunkami przyłączenia do sieci, a realizacją przyłącza.

3. Po dokonaniu pozytywnego odbioru technicznego przyłącza i zawarciu umowy o zaopatrzenie w wodę lub odprowadzanie ścieków następuje montaż wodomierza głównego.

Rozdział 8.

Sposób postępowania w przypadku niedotrzymania ciągłości usług i odpowiednich parametrów dostarczanej wody i wprowadzanych do sieci kanalizacyjnej ścieków

§ 12. W przypadku niedotrzymania ciągłości świadczonych przez przedsiębiorstwo wodociągowo-kanalizacyjne usług oraz odpowiednich parametrów dostarczanej przez nie wody, przedsiębiorstwo wodociągowo-kanalizacyjne ma obowiązek:

- 1) poinformować niezwłocznie odbiorców usług o takich przypadkach, na swojej stronie internetowej, w mediach lub w inny zwyczajowo przyjęty sposób, w tym wskazać, o ile to możliwe, planowany termin przywrócenia prawidłowego funkcjonowania sieci i odpowiednich parametrów dostarczanej wody;
- 2) zapewnić odbiorcom usług zastępcze punkty poboru wody w przypadku przerw w dostawie wody przekraczających 12 godzin oraz poinformować odbiorców usług o lokalizacji takich punktów na swojej stronie internetowej, w mediach lub w inny zwyczajowo przyjęty sposób;
- 3) podjąć niezbędne i technicznie możliwe działania celem przywrócenia ciągłości świadczenia usług i odpowiednich parametrów dostarczanej wody.

§ 13. O planowanych ograniczeniach w dostawie wody i odprowadzaniu ścieków przedsiębiorstwo wodociągowo-kanalizacyjne informuje odbiorców usług na swojej stronie internetowej, w mediach lub w inny zwyczajowo przyjęty sposób, co najmniej na 3 dni robocze przed planowaną przerwą w świadczeniu usług.

Rozdział 9.

Standardy obsługi odbiorców usług, w tym sposoby załatwiania reklamacji oraz wymiany informacji dotyczących w szczególności zakłóceń w dostawie wody i odprowadzaniu ścieków

§ 14. Przedsiębiorstwo wodociągowo-kanalizacyjne zobowiązane jest do wyznaczenia osoby lub osób odpowiedzialnych za obsługę odbiorców usług oraz podmiotów ubiegających się o przyłączenie do sieci w zakresie:

- 1) informowania odbiorców usług o obowiązujących przepisach prawnych określających prawa i obowiązki przedsiębiorstwa wodociągowo-kanalizacyjnego i odbiorców usług zaopatrzenia w wodę i/lub odprowadzania ścieków;
- 2) informowania o szczegółowych warunkach zawierania umów, w tym o konieczności przedstawiania dokumentów umożliwiających podpisanie umowy oraz o czasie i miejscu, w którym możliwe jest zawarcie umów;
- 3) przyjmowania reklamacji.

§ 15. Przedsiębiorstwo wodociągowo-kanalizacyjne zapewnia, aby informacje zawierające co najmniej:

- 1) wskazanie komórki organizacyjnej upoważnionej do kontaktów z odbiorcami usług oraz podmiotami ubiegającymi się o przyłączenie do sieci oraz do przyjmowania i rozpatrywania reklamacji;
- 2) dane umożliwiające kontakt oraz
- 3) godziny przyjmowania reklamacji oraz udzielania informacji, były udostępnione w siedzibie przedsiębiorstwa wodociągowo-kanalizacyjnego oraz na jego stronie internetowej.

§ 16. Przedsiębiorstwo wodociągowo-kanalizacyjne zapewnia, aby w jego siedzibie lub na jego stronie internetowej udostępnione były następujące:

- 1) dokumenty w aktualnym brzmieniu:
 - a) taryfa,

b) niniejszy regulamin,

c) tekst jednolity ustawy (w przypadku braku tekstu jednolitego – tekst ujednolicony) wraz z aktami wykonawczymi;

2) informacje dotyczące:

a) szczegółowych warunkach zawierania umów, w tym o konieczności przedstawienia dokumentów umożliwiających podpisanie umowy oraz o czasie i miejscu, w którym możliwe jest zawarcie umów,

b) procedury reklamacyjnej,

c) sposobu rozstrzygania, zgodnie z ustawą, spraw spornych w przedmiocie:

- odmowy zawarcia umowy o zaopatrzenie w wodę lub odprowadzanie ścieków przez przedsiębiorstwo wodociągowo-kanalizacyjne,

- odcięcia dostawy wody lub zamknięcia przyłącza kanalizacyjnego, lub odmowy przyłączenia do sieci nieruchomości, osobie ubiegającej się o przyłączenie nieruchomości do sieci.

§ 17. 1. Odbiorcy usług oraz podmioty ubiegające się o przyłączenie do sieci mają prawo wnoszenia do przedsiębiorcy wodociągowo-kanalizacyjnego reklamacji dotyczących świadczonych przez nie usług, w tym w szczególności wysokości opłat za takie usługi.

2. Reklamacje powinny zawierać:

1) imię i nazwisko albo oznaczenie podmiotu zgłaszającego reklamację;

2) przedmiot reklamacji;

3) uzasadnienie;

4) informacje co do możliwości kontaktu z podmiotem zgłaszającym reklamację.

3. Przedsiębiorstwo wodociągowo-kanalizacyjne zobowiązane jest do powiadomienia w formie pisemnej zainteresowanego o sposobie załatwiania reklamacji i sposobie jej rozpatrzenia w terminie nie dłuższym niż 30 dni od daty jej złożenia, chyba że podmiot składający reklamację wskaże inny sposób kontaktu.

§ 18. 1. Przedsiębiorstwo wodociągowo-kanalizacyjne obowiązane jest do udzielania (wymiany) informacji dotyczących:

1) zakłóceń w dostawie wody i/lub odprowadzaniu ścieków, w tym o planowanych przerwach w dostawie usług;

2) występujących awariach urządzeń wodociągowych i/lub kanalizacyjnych.

2. Przedsiębiorstwo udziela informacji za pośrednictwem telefonu, faksu lub elektronicznych środków przekazu, bez zbędnej zwłoki.

Rozdział 10.

Warunki dostarczania wody na cele przeciwpożarowe

§ 19. Woda do celów przeciwpożarowych jest dostępna z sieci wodociągowej, służącej przedsiębiorstwu wodociągowo-kanalizacyjnemu zaopatrzeniu ludności w wodę przeznaczoną do spożycia (na cele socjalnobytowe). Źródłem czerpania wody na cele przeciwpożarowe są hydranty zainstalowane na sieci wodociągowej.

§ 20. Ilość wody pobranej z urządzeń zbiorowego zaopatrzenia w wodę na cele przeciwpożarowe ustala się na podstawie pisemnych informacji składanych przez Komendę Powiatową Państwowej Straży Pożarnej w Chojnicach przedsiębiorstwu wodociągowo-kanalizacyjnemu, zawierających m.in. daty poboru wody, określenie punktu poboru wody i ilości wody pobranej. Informacje o których mowa wyżej Komenda przekazuje raz na kwartał, do 4-tego dnia miesiąca następującego po upływie kwartału.

§ 21. Należnościami za wodę pobraną na cele przeciwpożarowe przedsiębiorstwo wodociągowo-kanalizacyjne obciąża Gminę.

Rozdział 11.
Przepisy przejściowe i końcowe

§ 22. Traci moc Uchwała Nr VI/87/19 Rady Miejskiej w Chojnicach z dnia 13 maja 2019 r. w sprawie regulaminu dostarczania wody i odprowadzania ścieków na terenie miasta Chojnice (Dz. Urz. Woj. Pom. z 2019 r. poz. 2826).

§ 23. Uchwała wchodzi w życie po upływie 14 dni od dnia ogłoszenia w Dzienniku Urzędowy Województwa Pomorskiego.

Przewodniczący
Rady Miejskiej

Antoni Szlanga

Uzasadnienie

Obowiązek wprowadzenia zmian w Regulaminie dostarczania wody i odprowadzania ścieków na terenie miasta Chojnice wynika wprost z art. 35 ust. 2 ustawy o zmianie ustawy – Prawo budowlane oraz niektórych innych ustaw, który stanowi, że „w terminie 12 miesięcy od dnia wejścia w życie niniejszej ustawy rady gmin dostosowują treść regulaminów dostarczania wody i odprowadzania ścieków obowiązujących na obszarze ich właściwości do przepisów ustawy zmienianej w art. 7 w brzmieniu nadawanym niniejszą ustawą”.

Projekt uchwały dotyczącej Regulaminu dostarczania wody i odprowadzania ścieków na terenie miasta Chojnice, został pozytywnie zaopiniowany postanowieniem Regionalnego Zarządu Gospodarki Wodnej w Gdańsku GD.RZT.71.155.2021/KR z dnia 22.10.2021 r.

Projekt uchwały został przedstawiony do konsultacji z organizacjami pozarządowymi i innymi podmiotami prowadzącymi działalność pożytku publicznego w terminie od dnia 29.10.2021 r. do dnia 08.11.2021 r. We wskazanym terminie nie wniesiono żadnych uwag i opinii do projektu uchwały.

Opinia prawna

Projekt uchwały odpowiada przepisom prawa. Nie wnoszę uwag.

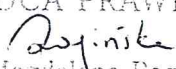
RADCA PRAWNY

mgr Magdalena Rogińska
BD-1393



Gdańsk, dnia 22 października 2021 roku

**Państwowe
Gospodarstwo Wodne
Wody Polskie**

**Dyrektor
Regionalnego Zarządu
Gospodarki Wodnej
w Gdańsku**

Rada Miejska w Chojnicach
Stary Rynek 1
89-600 Chojnice

GD.RZT.71.155.2021/KR

POSTANOWIENIE

Na podstawie art. 19 ust. 2 ustawy z dnia 7 czerwca 2001 roku o zbiorowym zaopatrzeniu w wodę i odprowadzaniu ścieków (t.j. Dz.U. z 2020 r. poz. 2028, dalej ustawa), na wniosek Rady Miejskiej w Chojnicach, Stary Rynek 1, 89-600 Chojnice,

stwierdzam zgodność

projektu regulaminu dostarczania wody i odprowadzania ścieków przekazanego pismem z dnia 29 września 2021 roku wraz z załączoną uchwałą XXX/426/21 Rady Miejskiej w Chojnicach z dnia 27 września 2021 roku w sprawie przekazania do zaopiniowania organowi regulacyjnemu regulaminu dostarczania wody i odprowadzania ścieków, z przepisami ustawy.

Na podstawie art. 107 § 4 w zw. z art. 126 Kodeksu postępowania administracyjnego (t.j. Dz.U. z 2021 r. poz. 735, dalej: k.p.a.) odstąpiono od uzasadnienia postanowienia, bowiem uwzględniła ono w całości wniosek strony.

Z-UP DYREKTORA

Karol Rudomina
Z-ca Dyrektora

POUCZENIE

Na podstawie art. 19 ust. 2 w zw. z art. 27c ustawy w związku z art. 141 § 2 k.p.a. od niniejszego postanowienia służy zażalenie do Prezesa Państwowego Gospodarstwa Wodnego Wody Polskie za pośrednictwem Dyrektora Regionalnego Zarządu Gospodarki Wodnej w Gdańsku Państwowego Gospodarstwa Wodnego Wody Polskie w terminie 7 dni od dnia doręczenia.

Otrzymują:

- 1) Rada Miejska w Chojnicach, Stary Rynek 1, 89-600 Chojnice;
- 2) a/a.



Projekt

**UCHWAŁA NR XXXII/.../21
RADY MIEJSKIEJ W CHOJNICACH**

z dnia 22 listopada 2021 r.

w sprawie określenia przystanków komunikacyjnych i dworca autobusowego na terenie Gminy Miejskiej Chojnice oraz warunków i zasad korzystania z tych przystanków oraz dworca autobusowego.

Na podstawie art. 18 ust. 2 pkt 15 ustawy z dnia 8 marca 1990 r. o samorządzie gminnym (t.j. Dz.U. z 2021r. poz. 1372 i 1834) oraz art. 15 ust. 2 ustawy z dnia 16 grudnia 2010 r. o publicznym transporcie zbiorowym (t.j. Dz.U. z 2021r. poz. 1371), uchwała się, co następuje:

§ 1. Określa się przystanki komunikacyjne i dworzec autobusowy zlokalizowane na terenie gminy miejskiej Chojnice, których właścicielem jest Gmina Miejska Chojnice, udostępnione operatorom publicznego transportu zbiorowego oraz przewoźnikom uprawnionym do prowadzenia działalności gospodarczej w zakresie przewozu osób oraz warunki i zasady korzystania z tych przystanków i dworca.

§ 2. Wykaz przystanków komunikacyjnych i dworca autobusowego, o których mowa w § 1, określa załącznik nr 1 do niniejszej uchwały.

§ 3. Szczegółowe warunki i zasady korzystania z przystanków komunikacyjnych określone zostały w załączniku nr 2 do niniejszej uchwały.

§ 4. Szczegółowe warunki i zasady korzystania z dworca autobusowego określone zostały w załączniku nr 3 do niniejszej uchwały.

§ 5. Wykonanie uchwały powierza się Burmistrzowi Miasta Chojnice.

§ 6. Traci moc Uchwała Nr XXVI/368/21 Rady Miejskiej w Chojnicach z dnia 29 marca 2021r. w sprawie określenia przystanków komunikacyjnych na terenie Gminy Miejskiej Chojnice oraz warunków i zasad korzystania z tych przystanków (Dz. Urz. Woj. Pom. z 2021r. poz. 1428).

§ 6. Uchwała wchodzi w życie po 14 dniach od daty ogłoszenia w Dzienniku Urzędowym Województwa Pomorskiego.

**BURMISTRZ MIASTA
CHOJNICE**
Stary Rynek 1
89-600 Chojnice

Przewodniczący
Rady Miejskiej

Antoni Szlanga

Załącznik Nr 1 do uchwały Nr XXXII/.../21
Rady Miejskiej w Chojnicach
z dnia 22 listopada 2021 r.

Nazwa przystanku	Nr przystanku	Strona drogi	km	+	m	Zarządzający	kategoria drogi	nr drogi	ulica
31 Stycznia	02	P	0	+	323	Gmina Miejska Chojnice	gminna	237213G	31 Stycznia
31 Stycznia	01	L	0	+	366	Gmina Miejska Chojnice	gminna	237213G	31 Stycznia
Adama Mickiewicza	01	L	0	+	248	Gmina Miejska Chojnice	gminna	237213G	Adama Mickiewicza
Adama Mickiewicza	02	P	0	+	403	Gmina Miejska Chojnice	gminna	237218G	Adama Mickiewicza
Asnyka-Człuchowska	01	L	0	+	74	Gmina Miejska Chojnice	gminna	237004G	Asnyka
Asnyka-Zapolskiej	02	P	0	+	68	Gmina Miejska Chojnice	gminna	237004G	Asnyka
Asnyka - Lenartowicza	03	L	0	+	451	Gmina Miejska Chojnice	gminna	237004G	Asnyka
Asnyka - Leśmiana	04	P	0	+	538	Gmina Miejska Chojnice	gminna	237004G	Asnyka
Błękitnej Armii	01	L	0	+	486	Gmina Miejska Chojnice	gminna	237216G	Błękitnej Armii
Człuchowska - Topole	01	L	0	+	148	Gmina Miejska Chojnice	gminna	236040G	Człuchowska
Człuchowska - Topole	04	P	0	+	302	Gmina Miejska Chojnice	gminna	236040G	Człuchowska
Człuchowska-Gałczyńskiego	03	L	1	+	817	Gmina Miejska Chojnice	gminna	236040G	Człuchowska
Człuchowska-Pokoju Toruńskiego	02	P	1	+	889	Gmina Miejska Chojnice	gminna	236040G	Człuchowska
Czynu Zbrojnego Kolejarzy	01	P	0	+	340	Gmina Miejska Chojnice	gminna	237215G	Czynu Zbrojnego Kolejarzy
Droga do Igieł - Kręgielnia	01	P	0	+	62	Gmina Miejska Chojnice	droga wewnętrzna	-	Droga do Igieł
Droga do Igieł	02	L	0	+	460	Gmina Miejska Chojnice	droga wewnętrzna	-	Droga do Igieł
Droga do Igieł	02	P	0	+	518	Gmina Miejska Chojnice	droga wewnętrzna	-	Droga do Igieł
Subislawa	01	L	0	+	322	Gmina Miejska Chojnice	gminna	237168G	Subislawa
Subislawa	02	P	0	+	422	Gmina Miejska Chojnice	gminna	237168G	Subislawa
Sukienników - Park	04	P	2	+	623	Gmina Miejska Chojnice	gminna	236040G	Sukienników
Sukienników-Baszta	05	L	2	+	450	Gmina Miejska Chojnice	gminna	236040G	Sukienników
Gdańska - Czerska	07	L	5	+	36	Gmina Miejska Chojnice	gminna	236040G	Gdańska

Gdańska ZDW	06	P	5	+	35	Gmina Miejska Chojnice	gminna	236040G	Gdańska
Gdańska-Tucholska	09	L	4	+	369	Gmina Miejska Chojnice	gminna	236040G	Gdańska
Gdańska-Kasztanowa	08	P	4	+	48	Gmina Miejska Chojnice	gminna	236040G	Gdańska
Gdańska-Carrefour	11	L	3	+	807	Gmina Miejska Chojnice	gminna	236040G	Gdańska
Gdańska-Majkowskiego	13	L	3	+	506	Gmina Miejska Chojnice	gminna	236040G	Gdańska
Gdańska-Drzymały	10	P	3	+	430	Gmina Miejska Chojnice	gminna	236040G	Gdańska
Gdańska-Orzeł	15	L	2	+	987	Gmina Miejska Chojnice	gminna	236040G	Gdańska
Gdańska - Małe Osady	17	L	4	+	700	Gmina Miejska Chojnice	gminna	236040G	Gdańska
Gdańska - Małe Osady	12	P	4	+	735	Gmina Miejska Chojnice	gminna	236040G	Gdańska
Igły-Pętla	02	P	0	+	10	Gmina Miejska Chojnice	droga wewnętrzna	-	Igły
Jana Pawła II - Bayeux	02	P	0	+	223	Gmina Miejska Chojnice	gminna	237048G	Jana Pawła II
Jana Pawła II - Filomatów	01	L	0	+	355	Gmina Miejska Chojnice	gminna	237048G	Jana Pawła II
Jana Pawła II - Szkoła	03	L	0	+	577	Gmina Miejska Chojnice	gminna	237048G	Jana Pawła II
Jana Pawła II - SZKOŁA	04	P	0	+	610	Gmina Miejska Chojnice	gminna	237048G	Jana Pawła II
Kard. Stefana Wyszyńskiego	02	P	0	+	500	Gmina Miejska Chojnice	gminna	237195G	Kard. Stefana Wyszyńskiego
Kard. Stefana Wyszyńskiego - Człuchowska	01	L	0	+	760	Gmina Miejska Chojnice	gminna	237195G	Kard. Stefana Wyszyńskiego
Konopnickiej	01	L	0	+	388	Gmina Miejska Chojnice	gminna	237068G	Konopnickiej
Książąt Pomorskich - Kościarska	02	P	0	+	44	Gmina Miejska Chojnice	gminna	237079G	Książąt Pomorskich
Książąt Pomorskich - Działki	01	L	0	+	419	Gmina Miejska Chojnice	gminna	237079G	Książąt Pomorskich
Książąt Pomorskich przy bloku nr 38	04	P	0	+	462	Gmina Miejska Chojnice	gminna	237079G	Książąt Pomorskich
Obr.Chojnic - Kaufland	01	L	0	+	105	Gmina Miejska Chojnice	gminna	237112G	Obrońców Chojnic
Obrońców Chojnic - SP Nr 5	02	P	0	+	145	Gmina Miejska Chojnice	gminna	237112G	Obrońców Chojnic
Rzepakowa	02	P	0	+	135	Gmina Miejska Chojnice	gminna	237145G	Rzepakowa
Wielewska	02	P	0	+	232	Gmina Miejska Chojnice	gminna	237185G	Wielewska
Wielewska	01	L	0	+	182	Gmina Miejska Chojnice	gminna	237185G	Wielewska
Winogronowa	01	L	0	+	277	Gmina Miejska Chojnice	gminna	-	Winogronowa
Winogronowa	02	P	0	+	374	Gmina Miejska Chojnice	gminna	-	Winogronowa

Woj.Polskiego	01	L	0	+	253	Gmina Miejska Chojnice	gminna	237189G	Wojska Polskiego
Zakładowa-Pętla	02	P	0	+	480	Gmina Miejska Chojnice	gminna	237197G	Zakładowa
Zakładowa-Resler	01	L	0	+	61	Gmina Miejska Chojnice	gminna	237197G	Zakładowa
Zakładowa-Seko	03	L	0	+	280	Gmina Miejska Chojnice	gminna	237197G	Zakładowa
Dworzec autobusowy	01	P	0	+	38	Gmina Miejska Chojnice	droga wewnętrzna	-	Towarowa
Dworzec autobusowy	02	P	0	+	47	Gmina Miejska Chojnice	droga wewnętrzna	-	Towarowa
Dworzec autobusowy	03	P	0	+	54	Gmina Miejska Chojnice	droga wewnętrzna	-	Towarowa
Dworzec autobusowy	04	P	0	+	64	Gmina Miejska Chojnice	droga wewnętrzna	-	Towarowa
Dworzec autobusowy	05	P	0	+	70	Gmina Miejska Chojnice	droga wewnętrzna	-	Towarowa
Dworzec autobusowy	06	P	0	+	78	Gmina Miejska Chojnice	droga wewnętrzna	-	Towarowa

Przewodniczący
Rady Miejskiej

Antoni Szlanga

Załącznik Nr 2 do uchwały Nr XXXII/.../21
Rady Miejskiej w Chojnicach
z dnia 22 listopada 2021 r.

Warunki i zasady korzystania przez operatorów i przewoźników z przystanków komunikacyjnych, których właścicielem jest Gmina Miejska Chojnice

§ 1. Z przystanków komunikacyjnych zlokalizowanych na terenie gminy miejskiej Chojnice, których właścicielem jest Gmina Miejska Chojnice, korzystać mogą wyłącznie operatorzy publicznego transportu zbiorowego oraz przewoźnicy uprawnieni do prowadzenia działalności w zakresie przewozu osób.

§ 2. Warunkiem korzystania z przystanków jest uzyskanie zgody Gminy Miejskiej Chojnice wydawanej w formie pisemnej.

§ 3. Udostępnienie operatorom i przewoźnikom przystanków komunikacyjnych następuje na pisemny wniosek, do którego należy dołączyć:

- 1) projekt proponowanego rozkładu jazdy uwzględniający przystanki komunikacyjne, czasy odjazdów i przyjazdów, długość linii podaną w kilometrach i nazwę operatora/przewoźnika;
- 2) mapę przebiegu linii komunikacyjnej wraz z zaznaczonymi przystankami oraz wskazaniem przystanku początkowego i końcowego;
- 3) wykaz przystanków ze wskazaniem ich numerów i nazw.

§ 4. Korzystanie z przystanków, których właścicielem jest Gmina Miejska Chojnice jest nieodpłatne.

§ 5. Gmina Miejska Chojnice może odmówić zgody na korzystanie z przystanków komunikacyjnych jeżeli wydanie zgody ograniczy przepustowość przystanków komunikacyjnych tj. uniemożliwi lub w znacznym stopniu utrudni korzystanie z przystanków przez operatorów lub przewoźników bądź spowoduje zagrożenie dla organizacji lub bezpieczeństwa ruchu drogowego.

§ 6. Operatorzy i przewoźnicy posiadający właściwą zgodę na korzystanie z przystanków komunikacyjnych, których właścicielem jest Gmina Miejska Chojnice zobowiązani są do:

- 1) wywieszania aktualnych rozkładów jazdy i innych informacji dla pasażerów wyłącznie w miejscach do tego przeznaczonych, tj. na tabliczkach we wiacie przystankowej lub na słupku;
- 2) aktualizowania rozkładu jazdy, a także jego wymiany w przypadku gdy przestanie być czytelny lub zostanie zniszczony;
- 3) korzystania z przystanków komunikacyjnych w sposób umożliwiający innym operatorom i przewoźnikom korzystanie z nich na równych prawach.

§ 7. Utrzymanie tablicy z rozkładem jazdy w należyтым stanie technicznym należy do operatora i przewoźnika.

§ 8. Zabrania się zamieszczania na przystankach przez operatorów lub przewoźników dodatkowych słupków, wiat lub innych urządzeń poza już istniejącymi.

§ 9. Korzystanie z przystanków może odbywać się wyłącznie w celu realizacji regularnych przewozów osób (wsiadanie, wysiadanie pasażerów).

§ 10. Operatorzy i przewoźnicy korzystający z przystanków komunikacyjnych mają prawo zatrzymywać na nich swoje pojazdy wyłącznie w celu umożliwienia pasażerom dogodnego i bezpiecznego wsiadania i wysiadania.

§ 11. Zabrania się zatrzymywania pojazdów na przystankach w innym celu, w szczególności oczekiwania na pasażerów.

§ 12. Zatrzymywanie się na przystankach powinno odbywać się zgodnie z obowiązującymi przepisami ruchu drogowego oraz aktualnym rozkładem jazdy.

§ 13. W przypadku nie stosowania się przedsiębiorców do warunków i zasad korzystania z przystanków komunikacyjnych, Gmina Miejska Chojnice może cofnąć zgodę na ich korzystanie.

Przewodniczący
Rady Miejskiej

Antoni Szlanga

Regulamin korzystania z Dworca autobusowego przy ul. Towarowej w Chojnicach

Rozdział 1. Postanowienia ogólne

§ 1. Dworzec autobusowy w Chojnicach położony przy ul. Towarowej stanowi własność Gminy Miejskiej Chojnice, która dalej zwana jest „Właścicielem”, a obiekt zwany jest dalej „Dworcem autobusowym”.

§ 2. Dworzec autobusowy jest przeznaczony do obsługi podróżnych korzystających z usług przewozowych operatorów i przewoźników drogowych wykonujących publiczny transport zbiorowy lub transport drogowy osób.

§ 3. Dworzec autobusowy jest udostępniany wszystkim uprawnionym przedsiębiorcom realizującym publiczny transport zbiorowy lub transport drogowy osób, na zasadach określonych w niniejszym regulaminie oraz w zgodzie Właściciela na korzystanie ze stanowiska odjazdowego przez przedsiębiorcę wykonującego publiczny transport zbiorowy lub transport drogowy osób, zwanym dalej „Przewoźnikiem”.

§ 4. Przebywanie na terenie Dworca autobusowego jest równoznaczne z przyjęciem do wiadomości niniejszego regulaminu i zobowiązaniem się do przestrzegania jego postanowień.

§ 5. Dworzec autobusowy jest czynny codziennie przez całą dobę.

Rozdział 2. Infrastruktura dworcowa

§ 6. Dworzec autobusowy posiada:

- 1) przystanki komunikacyjne - stanowiska odjazdowe od nr 1 do 6;
- 2) utwardzony plac manewrowy;
- 3) tablice ogłoszeniowe;
- 4) wiatę przystankową;
- 5) dworzec znajduje się w sąsiedztwie dworca kolejowego, z którym połączony jest podziemnym przejściem komunikacyjnym.

Rozdział 3. Zasady korzystania z Dworca autobusowego przez Przewoźników

§ 7. Warunkiem korzystania z Dworca autobusowego przez Przewoźnika jest uzyskanie zgody Właściciela.

§ 8. Uczestnicy ruchu i inne osoby znajdujące się na drogach wewnętrznych podlegają przepisom ustawy z dnia 20 czerwca 1997r. Prawo o ruchu drogowym. Przewoźnik zobowiązany jest do stosowania się do poleceń wydawanych przez administratora w czasie korzystania z infrastruktury dworcowej.

§ 9. Autobusy oraz pojazdy nie posiadające zgody Właściciela nie mają prawa wjazdu na Dworzec autobusowy.

§ 10. Dworzec autobusowy udostępniany jest Przewoźnikom wyłącznie w celu obsługi pasażerów.

§ 11. Przewoźnikowi przysługuje prawo do korzystania z wyznaczonego stanowiska odjazdowego przez czas nie dłuższy niż 15 minut przed zgodnym z rozkładem jazdy czasem odjazdu pojazdu i przez czas niezbędny do bezpiecznego wsiadania i wysiadania pasażerów, jednak nie dłużej niż 10 minut.

§ 12. Przewoźnik w uzgodnieniu z Właścicielem umieszcza aktualne, zatwierdzone rozkłady jazdy na tablicach ogłoszeniowych przy udostępnionych stanowiskach odjazdowych.

§ 13. Zabrania się wysadzania i zabierania pasażerów poza wyznaczonymi miejscami odpraw.

§ 14. Zabrania się zajmowania stanowiska odjazdowego na terenie Dworca autobusowego przez więcej niż 1 pojazd.

§ 15. Zabrania się parkowania pojazdów na terenie Dworca autobusowego.

§ 16. Za korzystanie z Dworca autobusowego nie pobiera się opłat.

Rozdział 4.

Zasady poruszania się po terenie Dworca autobusowego

§ 17. Ruch pieszy:

1) pieszy jest obowiązany korzystać z wyznaczonych ciągów komunikacyjnych;

2) zabrania się:

a) przechodzenia przez plac manewrowy,

b) w razie konieczności przejścia przez plac manewrowy, zabrania się wychodzenia bezpośrednio przed jadący pojazd.

§ 18. Ruch pojazdów:

1) kierujący pojazdem zbliżając się do oznaczonych stanowisk odjazdowych na terenie Dworca autobusowego jest obowiązany zmniejszyć prędkość, a w razie potrzeby zatrzymać się, aby umożliwić kierującemu pojazdem włączenie się do ruchu;

2) kierujący pojazdem jest obowiązany: przy cofaniu ustąpić pierwszeństwa innemu pojazdowi lub uczestnikowi ruchu i zachować szczególną ostrożność, a w szczególności: sprawdzić, czy wykonywany manewr nie spowoduje zagrożenia bezpieczeństwa ruchu lub jego utrudnienia; upewnić się, czy za pojazdem nie znajduje się przeszkoda, w razie trudności w osobistym upewnieniu się kierujący jest obowiązany zapewnić sobie pomoc innej osoby;

3) na terenie Dworca autobusowego obowiązuje bezwzględny zakaz zatrzymywania się i postoju pojazdów poza wyznaczonymi stanowiskami odjazdowymi innych niż własne pojazdy Właściciela;

4) kierujący pojazdem jest obowiązany w czasie postoju zabezpieczyć pojazd przed możliwością jego uruchomienia przez osobę do tego nieuprawnioną oraz zachować inne środki ostrożności niezbędne do uniknięcia wypadku.

§ 19. Korzystanie z miejsc postojowych:

1) na terenie Dworca autobusowego znajdują się wyznaczone miejsca postojowe przeznaczone dla autobusów i innych pojazdów mogących z nich korzystać;

2) pozostawienie pojazdu na terenie Dworca autobusowego nie powoduje zawarcia umowy przechowania tego pojazdu lub powstania innego zobowiązania, które obligowałyby Właściciela do ponoszenia odpowiedzialności za szkody powstałe w wyniku kradzieży, zniszczenia lub uszkodzenia pozostawionego pojazdu. Właściciel nie ponosi również odpowiedzialności za rzeczy pozostawione w pojeździe lub stanowiące jego wyposażenie;

3) w miejscach wyznaczonych do postoju pojazdów zabronione jest:

a) magazynowanie paliw, substancji łatwopalnych i pustych pojemników po paliwie,

b) tankowanie pojazdów,

c) mycie pojazdów, wymiana płynu chłodzącego, paliwa lub oleju,

d) opróżnianie toalet,

e) pozostawienie nieczystości;

4) korzystający z miejsc postojowych obowiązani są respektować polecenia obsługi Dworca autobusowego i służb porządkowych dotyczące obowiązujących na terenie obiektu zasad organizacji ruchu, parkowania pojazdów, porządku i bezpieczeństwa.

Rozdział 5. Postanowienia porządkowe

§ 20. W przypadku zanieczyszczenia dworca autobusowego płynami eksploatacyjnymi, nieczystościami stałymi lub w inny sposób należy je usunąć niezwłocznie we własnym zakresie.

§ 21. W przypadku pozostawienia pojazdu w miejscu gdzie jest to zabronione i utrudnia ruch lub w inny sposób zagraża bezpieczeństwu czy utrudnia prowadzenie akcji ratowniczej pojazd zostanie usunięty na koszt i ryzyko posiadacza lub właściciela pojazdu za pośrednictwem uprawnionych podmiotów.

§ 22. W zakresie związanym z przestrzeganiem zasad bezpieczeństwa w ruchu i porządku na terenie dworca autobusowego Właściciel współpracuje z Policją, oraz innymi właściwymi organami lub instytucjami.

§ 23. Dworzec autobusowy przeznaczony jest dla osób korzystających z jego usług, stanowiska odjazdowe są dla podróżnych.

§ 24. Na terenie dworca autobusowego zabrania się:

- 1) zebrania;
- 2) używania otwartego ognia, palenia wyrobów tytoniowych i papierosów elektronicznych, spożywania alkoholu, wnoszenia i używania środków odurzających;
- 3) przebywania na terenie dworca w stanie nietrzeźwym;
- 4) umieszczania ogłoszeń, reklam, plakatów, napisów, itp. bez zgody Właściciela;
- 5) karmienia ptaków i zwierząt, pozostawiania zwierząt bez dozoru oraz wprowadzania lub wpuszczania psów i innych zwierząt za wyjątkiem psa przewodnika (opiekuna) osoby niepełnosprawnej;
- 6) niszczenia, dewastacji lub przywłaszczania mienia;
- 7) wnoszenia rzeczy zabronionych na podstawie odrębnych przepisów;
- 8) wykorzystywania miejsc do siedzenia przeznaczonych dla podróżnych przez inne osoby i do innych celów;
- 9) zakłócania krzykiem lub innymi wybrykami porządku publicznego, spokoju i dóbr osobistych osób korzystających z dworca;
- 10) przebywania w celach noclegowych;
- 11) prowadzenia bez zgody Właściciela działalności akwizycyjnej, w szczególności polegającej na nakłanianiu podróżnych do korzystania z określonych usług przewozowych;
- 12) prowadzenia działalności handlowej bez zgody Właściciela.

§ 25. Za rzeczy pozostawione bez dozoru i opieki na terenie Dworca autobusowego Właściciel nie ponosi odpowiedzialności.

§ 26. W sprawach dotyczących Dworca autobusowego należy zgłaszać się do obsługi dworca (w godzinach pracy) lub do Straży Miejskiej tel. 986.

§ 27. Regulamin korzystania z dworca autobusowego jest do wglądu w siedzibie Właściciela, na jego stronie internetowej www.miastochojnice.pl oraz na Dworcu autobusowym.

Przewodniczący
Rady Miejskiej

Antoni Szlanga

Uzasadnienie

Zgodnie z ustawą z dnia 16 grudnia 2010 r. o publicznym transporcie zbiorowym jednym z obowiązków gminy jest określenie przystanków komunikacyjnych i dworców, których właścicielem lub zarządzającym jest jednostka samorządu terytorialnego, udostępnionych dla operatorów i przewoźników oraz warunków i zasad korzystania z tych obiektów. Zgodnie z art. 15 ust. 2 powołanej wyżej ustawy określenie przystanków komunikacyjnych i dworców oraz warunków i zasad korzystania następuje w drodze uchwały podjętej przez radę gminy.

W ramach przebudowy ulic na terenie miasta Chojnice nastąpiła zmiana lokalizacji niektórych przystanków na drogach będących w zarządzie Burmistrza Miasta Chojnice.

W ramach zrealizowanej inwestycji przy ul. Towarowej powstał nowy dworzec autobusowy stanowiący własność Gminy Miejskiej Chojnice.

W świetle powyższego podjęcie niniejszej uchwały jest w pełni uzasadnione.

Opinia prawna

Projekt uchwały odpowiada przepisom prawa. Nie mam uwag.

RADCA PRAWNY
Magdalena Rębska
mgr Magdalena Rębska
BD-1393

-projekt-

UCHWAŁA NR XXXII/.../21
RADY MIEJSKIEJ W CHOJNICACH
z dnia 22 listopada 2021 r.

w sprawie przyjęcia programu współpracy Gminy Miejskiej Chojnice w 2022 roku z organizacjami pozarządowymi i podmiotami, o których mowa w art. 3 ust. 3 ustawy z dnia 24 kwietnia 2003 r. o działalności pożytku publicznego i o wolontariacie.

Na podstawie art. 18 ust. 2 pkt 15 ustawy z dnia 8 marca 1990 r. o samorządzie gminnym (t.j. Dz.U. z 2021r. poz. 1372 i 1834) i art. 5a ust. 1 ustawy z dnia 24 kwietnia 2003r. o działalności pożytku publicznego i o wolontariacie (t.j. Dz.U. z 2020r. poz. 1057; z 2019r. poz. 2020 oraz 2021r. poz. 1038, 1243 i 1535), uchwała się, co następuje:

§ 1. Przyjmuje się program współpracy Gminy Miejskiej Chojnice w 2022 roku z organizacjami pozarządowymi i podmiotami, o których mowa w art. 3 ust. 3 ustawy z dnia 24 kwietnia 2003 r. o działalności pożytku publicznego i o wolontariacie w brzmieniu załącznika do niniejszej uchwały.

§ 2. Wykonanie uchwały powierza się Burmistrzowi Miasta Chojnice.

§ 3. Uchwała podlega ogłoszeniu na tablicy ogłoszeń Urzędu Miejskiego w Chojnicach, na stronie internetowej miasta oraz w Biuletynie Informacji Publicznej.

§ 4. Uchwała wchodzi w życie z dniem podjęcia.

BURMISTRZ MIASTA
CHOJNICE
Stary Rynek 1
89-600 Chojnice

Przewodniczący
Rady Miejskiej

Antoni Szlanga

PROGRAM WSPÓŁPRACY GMINY MIEJSKIEJ CHOJNICE Z ORGANIZACJAMI POZARZĄDOWYMI ORAZ PODMIOTAMI WYMIENIONYMI W ART. 3 UST. 3 USTAWY O DZIAŁALNOŚCI POŻYTKU PUBLICZNEGO I O WOLONTARIACIE NA 2022 ROK

Rozdział 1.

Postanowienia ogólne

§ 1.1. Współpraca realizowana jest w oparciu o roczny program uchwalany przez Radę Miejską w Chojnicach i realizowana jest m.in. poprzez zlecenie realizacji zadań gminy w formie powierzenia wykonania zadania wraz z udzieleniem dotacji na jego sfinansowanie lub wspierania realizacji zadania wraz z udzieleniem dotacji na dofinansowanie jego realizacji. Program obejmuje współpracę Gminy Miejskiej Chojnice z organizacjami działającymi na rzecz Gminy Miejskiej Chojnice i jej mieszkańców.

2. Ilekroć w niniejszym programie jest mowa o:

- 1) *ustawie* – należy przez to rozumieć ustawę z dnia 24 kwietnia 2003r. o działalności pożytku publicznego i o wolontariacie (t.j. Dz. U. z 2020 r. poz. 1057 z późn. zm.);
- 2) *działalności pożytku publicznego* – należy przez to rozumieć działalność społecznie użyteczną, prowadzoną przez organizacje pozarządowe w sferze zadań publicznych określonych w ustawie o działalności pożytku publicznego i o wolontariacie;
- 3) *organizacjach pozarządowych* – rozumie się przez to niebędące jednostkami sektora finansów publicznych w rozumieniu ustawy z dnia 27 sierpnia 2009 r. o finansach publicznych lub przedsiębiorstwami, instytucjami badawczymi, bankami i spółkami prawa handlowego będącymi państwowymi lub samorządowymi osobami prawnymi, niedziałające na osiągnięcie zysku, osoby prawne lub jednostki organizacyjne nieposiadające osobowości prawnej, którym odrębna ustawa przyznaje zdolność prawną, w tym fundacje i stowarzyszenia z zastrzeżeniem ust. 4 ustawy;
- 4) *środkach publicznych* – należy przez to rozumieć środki publiczne, o których mowa w ustawie o finansach publicznych, przeznaczonych na wydatki publiczne w rozumieniu tej ustawy;
- 5) *dotacji* – należy rozumieć przez to dotację w rozumieniu ustawy z dnia 27 sierpnia 2009r. o finansach publicznych (t.j. Dz. U. z 2021 r. poz. 305 z późn. zm.);
- 6) *otwartym konkursie ofert* – należy przez to rozumieć konkurs na dotacje z budżetu Gminy Miejskiej Chojnice na realizację zadań publicznych Gminy Miejskiej Chojnice;
- 7) *komisji konkursowej* – należy przez to rozumieć Komisję Konkursową, powołaną przez Burmistrza Miasta Chojnice w celu zaopiniowania ofert;
- 8) *sferze zadań publicznych* – należy przez to rozumieć zadania, o których mowa w art. 4 ustawy o działalności pożytku publicznego i o wolontariacie;
- 9) *gmina* – rozumie się przez to Gmina Miejska Chojnice;
- 10) *zadaniach gminy* – należy przez to rozumieć zadania publiczne, należące do zakresu działania Gminy Miejskiej Chojnice;
- 11) *gminie i samorządzie gminnym* – należy przez to rozumieć zarówno organy samorządowe jak i jednostki organizacyjne Gminy Miejskiej Chojnice, realizujące określone zadania publiczne, należące do zadań gminy- samorządu gminnego.

Rozdział 2.

Główne cele programu.

§ 2.1. Głównym celem programu współpracy samorządu Gminy Miejskiej Chojnice z organizacjami pozarządowymi oraz podmiotami wymienionymi w art. 3 ust. 3 ustawy jest kształtowanie ładu społecznego w środowisku lokalnym, poprzez budowanie partnerstwa między administra-

cją publiczną i organizacjami pozarządowymi działającymi na obszarze gminy poprzez wspieranie tych organizacji w realizacji ważnych celów społecznych oraz stwarzanie warunków dla powstawania różnorodnych inicjatyw i struktur działających na rzecz lokalnej społeczności a także integrowanie różnych podmiotów polityki lokalnej obejmującej swym zasięgiem sferę zadań publicznych.

2. Szczegółowe cele programu:

- 1) poprawa jakości życia i pełniejsze zaspokajanie potrzeb społecznych mieszkańców Gminy Miejskiej Chojnice;
- 2) większa efektywność wydatkowania środków publicznych;
- 3) zwiększanie ilości i jakości usług świadczonych na rzecz mieszkańców;
- 4) stałej partnerskiej współpracy samorządu z organizacjami pozarządowymi;
- 5) udział zainteresowanych podmiotów przy tworzeniu programu współpracy.

Rozdział 3.

Zasady i formy współpracy

§ 3.1. Współpraca gminy z organizacjami pozarządowymi oraz podmiotami wymienionymi w art. 3 ust. 3 ustawy odbywa się na następujących zasadach:

- 1) **pomocniczości** – oznacza to, że Gmina Miejska Chojnice powierza organizacjom realizację zadań własnych, a organizacje zapewniają ich wykonanie w sposób ekonomiczny, profesjonalny i terminowy;
- 2) **suwerenności stron** – oznacza to, że stosunki pomiędzy Gminą Miejską Chojnice a organizacjami kształtowane będą z poszanowaniem wzajemnej autonomii i niezależności w swojej działalności statutowej;
- 3) **partnerstwa** – oznacza dobrowolną współpracę równoprawnych partnerów na warunkach określanych stosowną umową lub porozumieniem;
- 4) **efektywności** – polega na dążeniu do osiągnięcia możliwie najlepszych efektów w realizacji zadań publicznych;
- 5) **uczciwej konkurencji i jawności** zakłada kształtowanie przejrzystych zasad współpracy opartych na równych, jawnych kryteriach wspierania organizacji pozarządowych.

2. Zarówno Gmina jak i organizacje pozarządowe oraz inne podmioty wymienione w art. 3 ust. 3 ustawy w trakcie udzielania dotacji oraz wydatkowania przyznaných środków publicznych działają zgodnie z prawem i dobrymi obyczajami.

§ 4. Współpraca gminy z organizacjami pozarządowymi oraz podmiotami wymienionymi w art. 3 ust. 3 ustawy może mieć charakter finansowy i pozafinansowy:

- 1) współpraca finansowa polega na zleceniu realizacji zadań publicznych poprzez:
 - a) **powierzenie** wykonywania zadań publicznych wraz z udzieleniem dotacji na finansowanie ich realizacji,
 - b) **wspieranie** wykonywania zadań publicznych, wraz z udzieleniem dotacji na dofinansowanie ich realizacji;
- 2) współpraca pozafinansowa polega na:
 - a) wzajemnym informowaniu się o planowanych kierunkach działalności,
 - b) konsultowaniu z organizacjami pozarządowymi oraz podmiotami wymienionymi w art. 3 ust. 3 ustawy projektów aktów normatywnych w dziedzinach dotyczących działalności statutowej tych organizacji,
 - c) konsultowaniu projektów aktów normatywnych dotyczących sfery zadań publicznych, o której mowa w art. 4 ustawy, z radami działalności pożytku publicznego, w przypadku ich utworzenia,

- d) tworzeniu wspólnych zespołów o charakterze doradczym i inicjatywnym, złożonych z przedstawicieli organizacji pozarządowych, podmiotów wymienionych w art. 3 ust. 3 ustawy oraz przedstawicieli właściwych organów administracji publicznej,
- e) udzielaniu organizacjom wsparcia poprzez nieodpłatne użyczenie sprzętu czy udostępnienie sali (w budynku Urzędu Miejskiego lub jednostek podległych), na doraźne potrzeby organizacji.

Rozdział 4.

Zakres przedmiotowy

§ 5. Zakres przedmiotowy programu określa art. 4 ustawy, który wyznacza zakres sfery zadań pożytku publicznego i obejmuje praktycznie wszystkie istotne przedmioty realnego i potencjalnego wspólnego zainteresowania samorządu terytorialnego i organizacji pozarządowych oraz podmiotów działających w sferze pożytku publicznego.

Rozdział 5.

Priorytetowe zadania publiczne

§ 6.1. Uznaje się, że do zadań priorytetowych, które będą realizowane w 2022 r. przez adresatów programu należą zadania w zakresie:

- 1) kultury, sztuki, ochrony dóbr kultury i dziedzictwa narodowego;
- 2) wspierania i upowszechniania kultury fizycznej;
- 3) działalności na rzecz dzieci i młodzieży, w tym wypoczynku dzieci i młodzieży;
- 4) ochrony i promocji zdrowia, w tym działalności leczniczej;
- 5) działalności na rzecz integracji europejskiej oraz rozwijania kontaktów i współpracy między społeczeństwami;
- 6) przeciwdziałania uzależnieniom i patologiom społecznym;
- 7) ekologii;
- 8) ochrony zwierząt (prowadzenie schroniska dla bezdomnych zwierząt);
- 9) pomocy społecznej, w tym pomocy rodzinom i osobom w trudnej sytuacji życiowej oraz wyrównywania szans tych rodzin i osób.

2. Burmistrz Miasta może, na wniosek podmiotu Programu, rozszerzyć listę zadań realizowanych w 2022 roku po zasięgnięciu opinii komisji Rady Miejskiej właściwej dla dziedziny zadania.

Rozdział 6.

Okres realizacji programu

§ 7. Gmina Miejska Chojnice realizuje zadania publiczne we współpracy z organizacjami pozarządowymi i podmiotami wymienionymi w art. 3 ust. 3 ustawy na podstawie rocznego programu współpracy i działania te obejmują rok kalendarzowy 2022.

Rozdział 7.

Sposób realizacji programu

§ 8.1. Przeprowadzanie otwartych konkursów ofert odbywa się wg procedur określonych w ustawie.

2. Gmina Miejska Chojnice może, na wniosek organizacji pozarządowej lub podmiotów wymienionych w art. 3 ust. 3 ustawy, zlecić realizację zadania publicznego z pominięciem otwartego konkursu ofert. Szczegółowe warunki oraz tryb przyznawania dotacji określa art. 19a ustawy.

Rozdział 8.

Wysokość środków przeznaczanych na realizację programu

§ 9.1. Wysokość środków finansowych przewidzianych na realizację zadań publicznych zleconych organizacjom pozarządowym i innym uprawnionym podmiotom, o których mowa w art. 3 ust. 3 ustawy na 2022 rok, w zakresie:

- 1) kultury, sztuki, ochrony dóbr kultury i dziedzictwa narodowego wynosi 111.000 zł;
- 2) wspierania i upowszechniania kultury fizycznej wynosi 508.000 zł;
- 3) działalności na rzecz dzieci i młodzieży, w tym wypoczynku dzieci i młodzieży wynosi 5.000 zł;
- 4) ochrony i promocji zdrowia, w tym działalności leczniczej wynosi 2.000 zł;
- 5) działalność na rzecz integracji europejskiej oraz rozwijania kontaktów i współpracy między społeczeństwami wynosi 2.500 zł;
- 6) przeciwdziałania uzależnieniom i patologiom społecznym wynosi 20.000 zł;
- 7) ekologii wynosi 3.000 zł;
- 8) ochrony zwierząt (prowadzenie schroniska dla bezdomnych zwierząt) wynosi 600.000 zł;
- 9) pomocy społecznej, w tym pomocy rodzinom i osobom w trudnej sytuacji życiowej oraz wyrównywania szans tych rodzin i osób wynosi 2.394.334,00 zł.

2. Wysokość środków na poszczególne zadania w końcowym procesie prac nad budżetem na 2022r. może ulec podwyższeniu, w trybie i na zasadach określonych w ustawie o działalności pożytku publicznego i o wolontariacie.

Rozdział 9.

Ocena realizacji programu

§ 10.1. Burmistrz Miasta Chojnice dokonuje kontroli i oceny realizacji zadania wspieranego lub powierzanego organizacji pozarządowej lub podmiotowi wymienionemu w art. 3 ust. 3 ustawy na zasadach określonych w ustawie.

2. Mierniki efektywności programu oparte są na informacji dotyczącej jego realizacji w ciągu ostatniego roku, a w szczególności:

- 1) liczba i rodzaje otwartych konkursów ofert;
- 2) liczba ofert złożonych w otwartych konkursach ofert;
- 3) liczba umów zawartych na realizację zadania publicznego;
- 4) wysokość kwot udzielonych dotacji;
- 5) liczba organizacji realizujących zadania publiczne.

3. Burmistrz Miasta Chojnice składa Radzie Miejskiej w Chojnicach sprawozdanie z realizacji Programu, w terminie do dnia 31 maja następnego roku.

Rozdział 10.

Informacja o sposobie tworzenia programu oraz o przebiegu konsultacji

§ 11.1. Program Współpracy tworzony jest w kilku etapach:

- 1) przygotowanie projektu Programu przez Wydział;
- 2) skierowanie projektu do Burmistrza Miasta, który akceptuje go i kieruje do konsultacji społecznych;
- 3) konsultacje odbywają się, od momentu umieszczenia projektu w Biuletynie Informacji Publicznej, stronie internetowej miasta Chojnice na min. 7 dni. W tym czasie można zgłaszać wnioski i uwagi również w Wydziale Sportu i Współpracy z Organizacjami Pozarządowymi;
- 4) po naniesieniu poprawek Program zostaje skierowany pod obrady Rady Miejskiej w Chojnicach, który podejmuje stosowną uchwałę.

2. Roczny program współpracy uchwalany jest do dnia 30 listopada roku poprzedzającego okres jego obowiązywania.

Rozdział 11.

Tryb powoływania i zasady działania komisji konkursowych do opiniowania ofert w otwartych konkursach ofert

§ 12.1. Komisje konkursowe powoływane są w celu opiniowania złożonych ofert.

2. W skład komisji konkursowej wchodzi przedstawiciele Burmistrza oraz osoby reprezentujące organizacje pozarządowe oraz inne podmioty wymienione w art. 3 ust. 3 ustawy z wyłączeniem osób reprezentujących organizacje pozarządowe lub podmioty wymienione w art. 3 ust. 3 ustawy biorące udział w konkursie, w liczbie, co najmniej dwóch dla każdej ze stron.

3. Z głosem doradczym w pracach Komisji mogą brać udział osoby posiadające specjalistyczną wiedzę w dziedzinie, w jakiej organizowany jest konkurs.

4. Członkowie komisji konkursowej przed rozpoczęciem działalności komisji składają oświadczenie, że nie są członkami organizacji pozarządowej, lub podmiotu wymienionego w art. 3 ust. 3 ustawy, którzy złożyli ofertę do ogłoszonego konkursu.

5. Burmistrz ogłaszając otwarty konkurs ofert ogłasza również nabór na członków komisji konkursowej z organizacji pozarządowych lub podmiotów wymienionych w art. 3 ust. 3 ustawy.

6. Kandydatem na członka komisji konkursowej może zostać każdy przedstawiciel organizacji pozarządowej pod warunkiem, że organizacja pozarządowa lub podmiot wymieniony w art. 3 ust. 3 ustawy, które reprezentuje nie będzie brać udziału w ogłoszonym konkursie.

7. Zgłoszeń do udziału w komisji przedstawiciele organizacji pozarządowych lub podmiotów wymienionych w art. 3 ust. 3 ustawy dokonują w formie pisemnej lub drogą elektroniczną na wskazany w naborze adres e-mailowy.

8. Wyboru przedstawicieli z organizacji pozarządowych lub podmiotów wymienionych w art. 3 ust. 3 ustawy do komisji dokonuje Burmistrz.

9. Jeżeli w odpowiedzi na nabór na członków komisji konkursowej nie wpłynię żadne zgłoszenie kandydata ze strony organizacji pozarządowej lub podmiotu wymienionego w art. 3 ust. 3 ustawy, Burmistrz proponuje udział w komisji wybranym przez siebie przedstawicielom organizacji.

10. Wydział realizujący konkurs jest zobowiązany do przekazania informacji o otwartym konkursie ofert oraz naborze na członków komisji konkursowych z organizacji pozarządowych i innych podmiotów wymienionych w art. 3. ust. 3 ustawy. Wydział zamieszcza te informacje w:

- 1) Biuletynie Informacji Publicznej;
- 2) na tablicy ogłoszeń Urzędu;
- 3) na stronie internetowej Miasta: .

11. Burmistrz powołuje komisje konkursowe i wybiera przedstawicieli organizacji pozarządowych i innych podmiotów wymienionych w art. 3 ust. 3 ustawy spośród zgłoszonych wcześniej kandydatów kierując się przy tym posiadaną przez nich specjalistyczną wiedzą w dziedzinie obejmującej zakres zadań publicznych, których dotyczy konkurs.

12. Do członków komisji konkursowej biorących udział w opiniowaniu ofert stosuje się przepisy ustawy z dnia 14 czerwca 1960 r. – Kodeks postępowania administracyjnego (t.j. Dz. U. z 2021 r. poz. 735 z późn. zm.) dotyczące wyłączenia pracownika.

13. Przewodniczącym komisji konkursowej jest przedstawiciel gminy: zastępca burmistrza.

14. Obsługę administracyjno-biurową komisji konkursowych prowadzą pracownicy wydziału.

15. Komisja konkursowa dokumentuje swoją pracę w formie pisemnej zgodnie z ogłoszonymi warunkami konkursu.

16. Komisja konkursowa przy rozpatrywaniu ofert dokonuje następujących czynności:

- 1) zapoznaje się z ofertami, które zostały złożone;
- 2) ocenia złożone oferty pod względem formalnym (m.in. poprawne wypełnienie oferty, komplet załączników, termin złożenia oferty);
- 3) odrzuca oferty nie spełniające formalnych warunków konkursu lub zgłoszone po wyznaczonym terminie;
- 4) ocenia możliwość realizacji zadania publicznego przez organizację pozarządową lub podmioty wymienione w art. 3 ust. 3 ustawy;
- 5) ocenia przedstawioną kalkulację kosztów realizacji zadania publicznego, w tym w odniesieniu do zakresu rzeczowego zadania;
- 6) ocenia proponowaną jakość wykonania zadania i kwalifikacje osób, przy udziale których organizacja pozarządowa lub podmiot wymieniony w art. 3 ust. 3 ustawy będą realizować zadanie publiczne;
- 7) uwzględnia planowany przez organizację pozarządową lub podmiot wymieniony w art. 3 ust. 3 ustawy udział środków finansowych własnych lub środków pochodzących z innych źródeł na realizację zadania publicznego;
- 8) uwzględnia planowany przez organizację pozarządową lub podmiot wymieniony w art. 3 ust. 3 ustawy, wkład rzeczowy, osobowy, w tym świadczenia wolontariuszy i pracę społeczną członków;
- 9) uwzględnia analizę i ocenę realizacji zleconych zadań publicznych w przypadku organizacji pozarządowej lub podmiot wymieniony w art. 3 ust. 3 ustawy, które w latach poprzednich realizowały zlecone zadania publiczne, biorąc pod uwagę rzetelność i terminowość oraz sposób rozliczenia otrzymanych na ten cel środków;
- 10) po zapoznaniu się z merytoryczną treścią ofert, każdy członek komisji konkursowej dokonuje indywidualnie punktowej oceny na karcie, zgodnie ze wskaźnikami określonymi w ogłoszeniu konkursowym oraz proponuje wysokość dotacji.

17. Prace Komisji są prowadzone, jeżeli w jej posiedzeniu bierze udział co najmniej połowa składu. Z czynności dokonywanych na każdym z posiedzeń Komisji sporządza się protokół, a po zakończeniu posiedzeń opiniujących – oceniających oferty sporządza się protokół końcowy zawierający:

- 1) oznaczenie miejsca i czasu konkursu;
- 2) imiona i nazwiska członków komisji konkursowej;
- 3) liczbę zgłoszonych ofert;
- 4) wskazanie ofert odpowiadających warunkom konkursu;
- 5) wskazanie ofert nie odpowiadających warunkom konkursu lub zgłoszonych po terminie;
- 6) propozycję rozstrzygnięcia konkursu wraz z proponowaną wysokością dotacji;
- 7) podpisy członków komisji.

18. Komisja wypracowuje stanowisko, po zebraniu indywidualnych opinii wobec wszystkich ofert i przedstawia je w formie listy ocenionych projektów z przypisaną im oceną punktową i proponowaną propozycją przyznania dotacji.

19. Ostatecznego wyboru najkorzystniejszych ofert wraz z decyzją o wysokości kwoty przyznanej dotacji dokonuje Burmistrz Miasta Chojnice.

20. Udział w pracach komisji konkursowej jest nieodpłatny i nie przysługuje zwrot kosztów podróży. W przypadku, kiedy organizacje otrzymały dotację w wysokości niższej niż wnioskowana, konieczne jest dokonanie uzgodnień, których celem jest doprecyzowanie warunków i zakresu realizacji zadania.

21. Informacje o złożonych ofertach, przyznanych dotacjach oraz o ofertach niespełniających wymogów formalnych, jak również o odmowie lub udzieleniu dotacji na realizację zadań, są podawa-

ne do publicznej wiadomości w formie wykazu umieszczonego w Biuletynie Informacji Publicznej, na tablicy ogłoszeń Urzędu oraz na stronie internetowej Urzędu Miejskiego.

22. Komisja ulega rozwiązaniu z dniem zatwierdzenia przez Burmistrza Miasta wyników konkursu. Decyzje Komisji podejmowane są zwykłą większością głosów obecnych na posiedzeniu członków, w głosowaniu jawnym.

23. Komisja konkursowa jest organem opiniodawczo-doradczym w zakresie opiniowania wniosków o uzyskanie środków finansowych. Jej decyzja nie jest zatem wiążąca dla organu ogłaszającego konkurs. Decyzję o ostatecznym wyborze oferty i udzieleniu dotacji na realizację zadania publicznego dokonuje Burmistrz Miasta Chojnice w formie Zarządzenia. Jest ona ostateczna i nie podlega zaskarżeniu.

24. Ostateczny tryb pracy Komisji Konkursowych określa regulamin zatwierdzany przez Burmistrza w momencie ogłoszenia konkursu.

Rozdział 12.

Postanowienia końcowe

§ 13.1. Program ma charakter otwarty. Zakłada możliwość uwzględniania nowych form współpracy oraz ogłaszania konkursów na zadania nieokreślone w niniejszym programie.

2. Uchwalony program współpracy podaje się do publicznej wiadomości przez zamieszczenie go na stronie internetowej Urzędu Miejskiego, w Biuletynie Informacji Publicznej oraz na tablicy ogłoszeń w Urzędzie Miejskim w Chojnicach.

3. Dla zachowania zasady jawności i konkurencyjności do publicznej wiadomości w podobny sposób podaje się też wszystkie informacje dotyczące bieżącej współpracy gminy z organizacjami pozarządowymi i innymi podmiotami.

4. Program współpracy obejmuje organizacje pozarządowe oraz inne podmioty, o których mowa w art. 3 ust. 3 ustawy prowadzące swoją działalność na terenie gminy miejskiej Chojnice lub na rzecz jej mieszkańców i spełniają wymogi określone w ustawie.

5. Zmiany w „Programie” mogą być dokonywane w trybie uchwały Rady Miejskiej.

6. W sprawach nie uregulowanych w niniejszym Programie zastosowanie mają przepisy ustawy o działalności pożytku publicznego i o wolontariacie, ustawy Kodeks Cywilny, ustawy o finansach publicznych oraz ustawy Prawo zamówień publicznych.

Przewodniczący
Rady Miejskiej

Antoni Szlanga

UZASADNIENIE

Program współpracy z organizacjami pozarządowymi, osobami prawnymi i jednostkami organizacyjnymi działającymi na podstawie przepisów o stosunku Państwa do Kościoła katolickiego, jak również do innych Kościołów i związków wyznaniowych oraz stowarzyszeń jednostek samorządu terytorialnego, stanowi uszczegółowienie przedmiotu współpracy z Gminą Miejską Chojnice w roku 2022.

Przedmiotowa uchwała to również realizacja zasad partnerstwa i jawności w zakresie wykonywania zadań publicznych oraz podstawa dla władz Miasta do dysponowania środkami publicznymi.

Zgodnie z art. 5 a ust.1 ustawy z dnia 24 kwietnia 2003 r. o działalności pożytku publicznego i o wolontariacie, organ stanowiący jednostki samorządu terytorialnego uchwała, po konsultacjach z organizacjami pozarządowymi oraz podmiotami wymienionymi w art. 3 ust. 3 ww. ustawy – roczny program współpracy Gminy Miejskiej Chojnice z organizacjami pozarządowymi oraz podmiotami, o których mowa w art. 3 ust. 3 ustawy z dnia 24 kwietnia 2003 r. o działalności pożytku publicznego i o wolontariacie, na rok 2022.

W związku z powyższym ogłoszenie o konsultacjach wraz z formularzem do konsultacji i projektem uchwały zostały umieszczone na stronie internetowej miasta www.miastochojnice.pl w zakładce Organizacje Pozarządowe, Konsultacje z NGO i w zakładce Konsultacje, także w Biuletynie Informacji Publicznej oraz były dostępne bezpośrednio w Wydziale Sportu i Współpracy z Organizacjami Pozarządowymi w dniach od 19 października do 2 listopada 2021 roku. Zainteresowane podmioty otrzymały możliwość przekazania swoich opinii pocztą elektroniczną lub tradycyjną.

W wyniku konsultacji nie wpłynęły żadne opinie i uwagi.

Opinia prawna

Uchwała odpowiada przepisom prawa, stanowi realizację obowiązków Rady Miejskiej w zakresie uchwalenia rocznego programu współpracy z organizacjami pozarządowymi. Podjęcie uchwały jest obligatoryjne.

RADCA PRAWNY
Roginińska
mgr Magdalena Rogińska
BD-1393

-projekt-

UCHWAŁA NR XXXII/.../21
RADY MIEJSKIEJ W CHOJNICACH
z dnia 22 listopada 2021 r.

w sprawie wyrażenia zgody na odstąpienie od obowiązku przetargowego trybu zawarcia umowy najmu.

Na podstawie art. 18 ust. 2 pkt 9 lit. a ustawy z dnia 8 marca 1990 r. o samorządzie gminnym (t.j. Dz.U. z 2021r. poz. 1372 i 1834) oraz art. 13 ust. 1 i 37 ust. 4 ustawy z dnia 21 sierpnia 1997r. o gospodarce nieruchomościami (t.j. Dz.U. z 2021r. poz. 1899 i 815), uchwała się co, następuje:

§ 1. Wyraża się zgodę na odstąpienie od obowiązku przetargowego trybu zawarcia umowy najmu lokalu użytkowego o powierzchni 141 m², stanowiącego własność Gminy Miejskiej Chojnice, usytuowanego w budynku położonym przy ul. Lichnowskiej 1 na działkach ewid. nr 660/12, 660/17 oraz 683/3, dla których Sąd Rejonowy w Chojnicach prowadzi księgę wieczystą nr SLIC/00040527/6, z obecnym najemcą nieruchomości na okres 10 lat.

§ 2. Wykonanie uchwały powierza się Burmistrzowi Miasta Chojnice.

§ 3. Uchwała wchodzi w życie z dniem podjęcia.

BURMISTRZ MIASTA
CHOJNICE
Stary Rynek 1
89-600 Chojnice

Przewodniczący
Rady Miejskiej

Antoni Szlanga

UZASADNIENIE

Nieruchomość, o której mowa w niniejszej uchwale stanowi część wyodrębnioną w budynku przy ul. Lichnowskiej 1, przeznaczoną na lokal użytkowy. Obecny dzierżawca wynajmuje lokal prowadząc w nim usługi gastronomiczne. Z dniem 31 grudnia 2021 roku kończy się dotychczasowa umowa najmu. W związku ze zbliżającym się terminem obowiązywania aktualnej umowy najmu (do 31 grudnia 2021 r.), najemca wnioskiem z dnia 20 października 2021 r. wystąpił o zawarcie w trybie bezprzetargowym kolejnej umowy najmu ww. lokalu. Przez cały okres trwania umowy, dotychczasowy najemca należycie wywiązuje się z warunków umowy najmu i nie posiada wobec Gminy żadnych zaległości finansowych. W związku z powyższym, zawarcie kolejnej umowy z tym samym podmiotem w trybie bezprzetargowym jest uzasadnione.

Uchwałą Nr XXXVII/429/10 z dnia 29 marca 2010 r. Rada Miejska w Chojnicach ustaliła zasady wynajmowania obiektów będących własnością Gminy Miejskiej Chojnice, zgodnie z którymi umowy najmu mogą być zawierane na czas określony krótszy niż 10 lat.

Zgodnie z art. 18 ust. 2 pkt 9 lit. a ustawy z dnia 8 marca 1990r. o samorządzie gminnym do wyłącznej właściwości rady gminy należy podejmowanie uchwał w sprawach majątkowych gminy, przekraczających zakres zwykłego zarządu, dotyczących: zasad nabywania, zbywania i obciążania nieruchomości oraz ich wydzierżawiania lub wynajmowania na czas oznaczony dłuższy niż 3 lata lub na czas nieoznaczony, o ile ustawy szczególne nie stanowią inaczej. Uchwała rady gminy jest wymagana również w przypadku, gdy po umowie zawartej na czas oznaczony do 3 lat strony zawierają kolejne umowy, których przedmiotem jest ta sama nieruchomość. Natomiast stosownie do regulacji zawartej w art. 37 ust. 4 ustawy z dnia 21 sierpnia 1997r. o gospodarce nieruchomościami, zawarcie umów m.in. najmu na czas oznaczony dłuższy niż 3 lata lub na czas nieoznaczony następuje w drodze przetargu. Jednakże rada gminy może wyrazić zgodę na odstąpienie od obowiązku przetargowego trybu zawarcia tych umów.

W związku z powyższym podjęcie niniejszej uchwały jest niezbędne.

Opinia prawna

Projekt uchwały odpowiada przepisom prawa. Nie mam uwag.

RADCA PRAWNY

Magdalena Rogińska
mgr Magdalena Rogińska
BL-1893

-projekt-

UCHWAŁA NR XXXII/.../21
RADY MIEJSKIEJ W CHOJNICACH
z dnia 22 listopada 2021 r.

**w sprawie przystąpienia do sporządzenia miejscowego planu zagospodarowania
przestrzennego terenu przy ulicy Kolejowej w Chojnicach.**

Na podstawie art. 18 ust. 2 pkt 15 ustawy z dnia 8 marca 1990 r. o samorządzie gminnym (t.j. Dz.U. z 2021r. poz. 1372 i 1834) oraz art. 14 ust. 1 ust. 2 i ust. 4 ustawy z dnia 27 marca 2003 r. o planowaniu i zagospodarowaniu (t.j. Dz.U. z 2021r. poz. 741, 784, 922 i 1873), na wniosek Burmistrza Miasta Chojnice, uchwała się, co następuje:

§ 1. Przystąpić do sporządzenia miejscowego planu zagospodarowania przestrzennego terenu przy ulicy Kolejowej w Chojnicach.

§ 2. Integralną część uchwały stanowi załącznik do uchwały, na którym naniesiono granice terenu objętego opracowaniem planu miejscowego.

§ 3. Wykonanie uchwały powierzyć Burmistrzowi Miasta Chojnice.

§ 4. Uchwała wchodzi w życie z dniem podjęcia.

BURMISTRZ MIASTA
CHOJNICE
Stary Rynek 1
89-600 Chojnice

Przewodniczący
Rady Miejskiej

Antoni Szlanga

UZASADNIENIE

Przed podjęciem uchwały o przystąpieniu do opracowania miejscowego planu zagospodarowania przestrzennego przy ulicy Kolejowej w Chojnicach wykonano analizę zasadności przystąpienia do ww. planu miejscowego oraz ustalono niezbędny zakres prac planistycznych.

Na obszarze objętym przystąpieniem do sporządzenia planu obowiązuje miejscowy plan zagospodarowania przestrzennego terenu pomiędzy ulicami Tucholską i Gdańską w Chojnicach, uchwalony uchwałą Nr XVII/174/16 Rady Miejskiej w Chojnicach z dnia 28 stycznia 2016 r. (Dz. Urz. Woj. Pom. z dnia 22 marca 2016 r., poz. 1184).

Podjęcie ww. uchwały jest realizacją złożonego wniosku dotyczącego zamierzeń inwestycyjnych polegających na planowanej budowie farmy fotowoltaicznej o mocy 2,36 MW na działce oznaczonej numerem ewidencyjnym 547/5, zlokalizowanej przy ulicy Kolejowej w Chojnicach.

Obecne przeznaczenie wspomnianej nieruchomości ww. planie miejscowym jako terenu zabudowy usługowej, oznaczonego symbolem 29 U uniemożliwia realizację wskazanego przedsięwzięcia.

Przystąpienie do sporządzenia planu miejscowego stworzy zatem podstawy prawne dla planowanych inwestycji.

Opinia prawna

Projekt uchwały odpowiada przepisom prawa. Nie mam uwag.

RADCA PRAWNY
Magdalena Rogalska
mgr Magdalena Rogalska
BD-1393

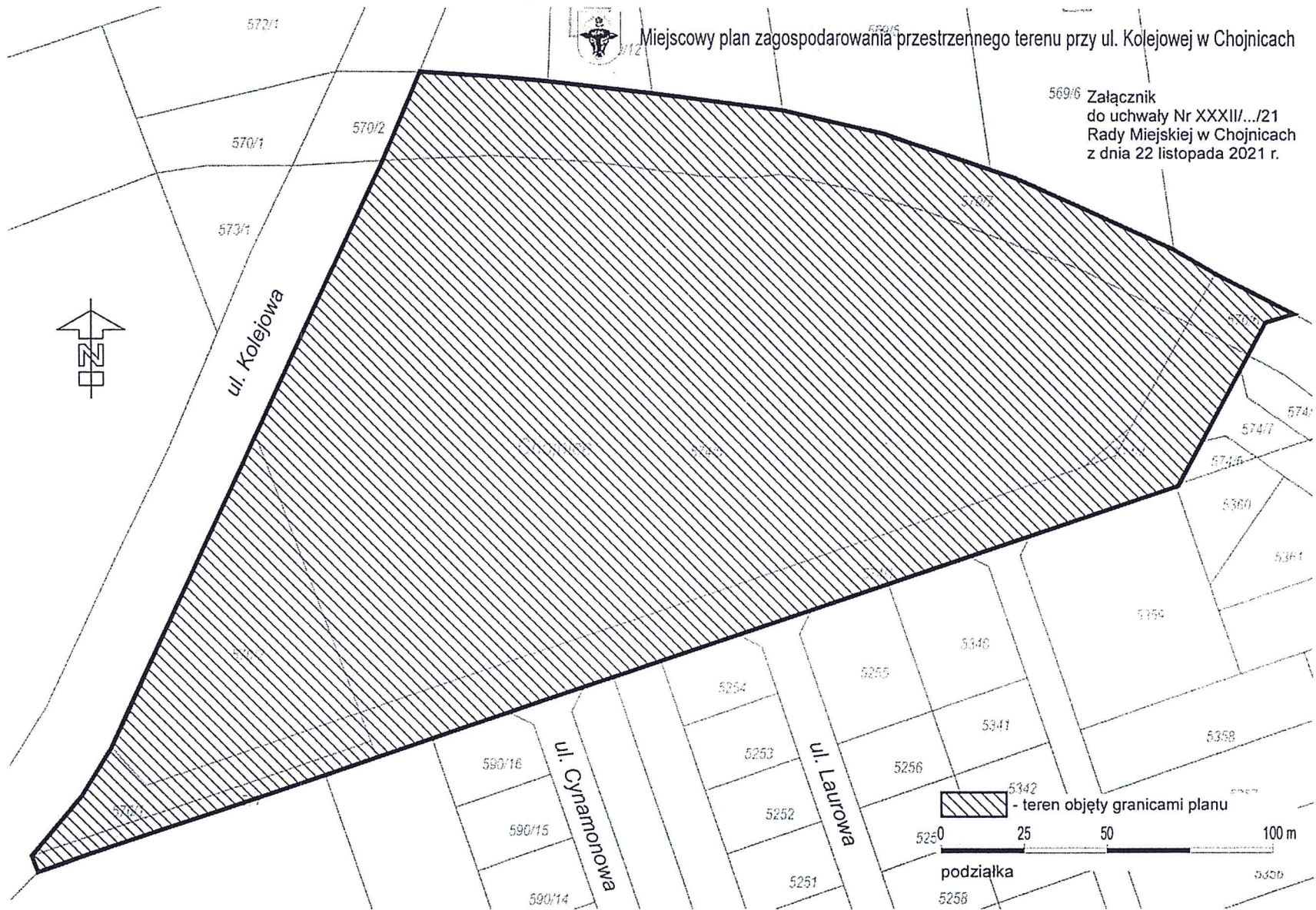

-projekt-

UCHWAŁA NR XXXII/.../21
RADY MIEJSKIEJ W CHOJNICACH
z dnia 22 listopada 2021 r.

w sprawie zmiany Uchwały Nr XXIX/414/21 z dnia 16 sierpnia 2021 r. w sprawie zbycia nieruchomości.

Na podstawie art. 18 ust. 2 pkt 9 lit. a ustawy z dnia 8 marca 1990 r. o samorządzie gminnym (t.j. Dz.U. z 2021 r. poz. 1372 i 1834) oraz art. 13 ust. 1 i art. 37 ust. 2 pkt 6 ustawy z dnia 21 sierpnia 1997 r. o gospodarce nieruchomościami (t.j. Dz.U. z 2021 r. poz. 1899 i 815), uchwala się, co następuje:

§ 1. W Uchwale Nr XXIX/414/21 z dnia 16 sierpnia 2021 r. w sprawie zbycia nieruchomości, w § 1 numer księgi wieczystej „SL1C/00021865/2” zastępuje się numerem „SL1C/00021856/2”.

§ 2. Wykonanie uchwały powierza się Burmistrzowi Miasta Chojnice.

§ 3. Uchwała wchodzi w życie z dniem podjęcia.

BURMISTRZ MIASTA
CHOJNICE
Stary Rynek 1
89-600 Chojnice

Przewodniczący
Rady Miejskiej

Antoni Szlanga

UZASADNIENIE

Przedmiot uchwały. Uchwała dotyczy sprostowania omyłki pisarskiej w Uchwale Nr XXIX/414/21 z dnia 16 sierpnia 2021 r. w sprawie zbycia nieruchomości, stanowiącej działkę nr 5408.

Opinia prawna

Projekt uchwały odpowiada przepisom prawa. Nie mam uwag.

RADCA PRAWNY
Roginińska
mgr Magdalena Rogińska
BD-1393

-projekt-

UCHWAŁA NR XXXII/.../21
RADY MIEJSKIEJ W CHOJNICACH
z dnia 22 listopada 2021 r.

w sprawie zbycia nieruchomości.

Na podstawie art. 18 ust. 2 pkt 9 lit. a ustawy z dnia 8 marca 1990r. o samorządzie gminnym (t.j. Dz.U. z 2021r. poz. 1372 i 1834) oraz art. 13 ust. 1 i art. 37 ust. 2 pkt 6 ustawy z dnia 21 sierpnia 1997 r. o gospodarce nieruchomościami (t.j. Dz.U. z 2021r. poz. 1899 i 815), uchwała się, co następuje:

§ 1. Wyraża się zgodę na sprzedaż nieruchomości będących własnością Gminy Miejskiej Chojnice, stanowiących działki o nr ewid.:

- 1) 482/4 o pow. 516 m², dla której Sąd Rejonowy w Chojnicach prowadzi księgę wieczystą SL1C/000 22651/2;
- 2) 481/16 o pow. 229 m², dla której Sąd Rejonowy w Chojnicach prowadzi księgę wieczystą SL1C/00021248/7;

na poprawienie warunków zagospodarowania nieruchomości przyległej, stanowiącej działkę o nr ewid. 481/7, dla której Sąd Rejonowy w Chojnicach prowadzi KW SL1C/00020805/3, która graniczy ze zbywaną działką, na rzecz każdorazowego jej właściciela.

§ 2. Wykonanie uchwały powierza się Burmistrzowi Miasta Chojnice.

§ 3. Uchwała wchodzi w życie z dniem podjęcia.

BURMISTRZ MIASTA
CHOJNICE
Stary Rynek 1
89-600 Chojnice

Przewodniczący
Rady Miejskiej

Antoni Szlanga

UZASADNIENIE

Opis nieruchomości. Nieruchomości stanowią grunt niezabudowany. Mają dostęp do ulicy Derdowskiego. Stanowią drogę dojazdową do działek o nr ewid. 482/3, 481/7, 481/27, 481/28, 481/12, 481/14 będących własnością osoby, która wniosła o zbycie działek 481/6 i 482/4 na poprawienie warunków zagospodarowania swojej nieruchomości. Z uwagi na fakt, iż dla działek 482/3, 481/7, 481/27, 481/28, 481/12, 481/14 prowadzone są różne księgi wieczyste, w uchwale wskazuje się tylko jedną z nich. Zgodnie z uchwałą Nr XXXVII/398/13 z dnia 28 października 2013r. w sprawie zatwierdzenia miejscowego planu zagospodarowania przestrzennego terenu pod zabudowę mieszkaniową, usługi, produkcję i zieleń pomiędzy ulicami: Strzelecką, Zieloną, Derdowskiego i Igielską w Chojnicach, działki o nr ewid. 482/4 i 481/16 stanowią teren dróg wewnętrznych.

Przedmiot uchwały. Zgoda na sprzedaż działek gruntu na poprawienie warunków zagospodarowania nieruchomości sąsiadującej ze zbywanym terenem.

Przydatność nieruchomości dla Miasta Chojnice. Zbywane działki nie mogą być zagospodarowane jako odrębne nieruchomości, natomiast mogą poprawić warunki zagospodarowania nieruchomości przyległych. Są zbędne do wykonywania zadań własnych gminy.

Opinia prawna

Projekt uchwały odpowiada przepisom prawa. Nie mam uwag.

RADCA PRAWNY
Rajniśka
mgr Maciej Łucja Rajniśka
BD-1393

Wydruk z systemu IntaEWID

< Podtytuł >

skala 1: 1 000

układ współrzędnych 2000 strefa 6 (18°)

x = 5952577.80, y = 6471303.02

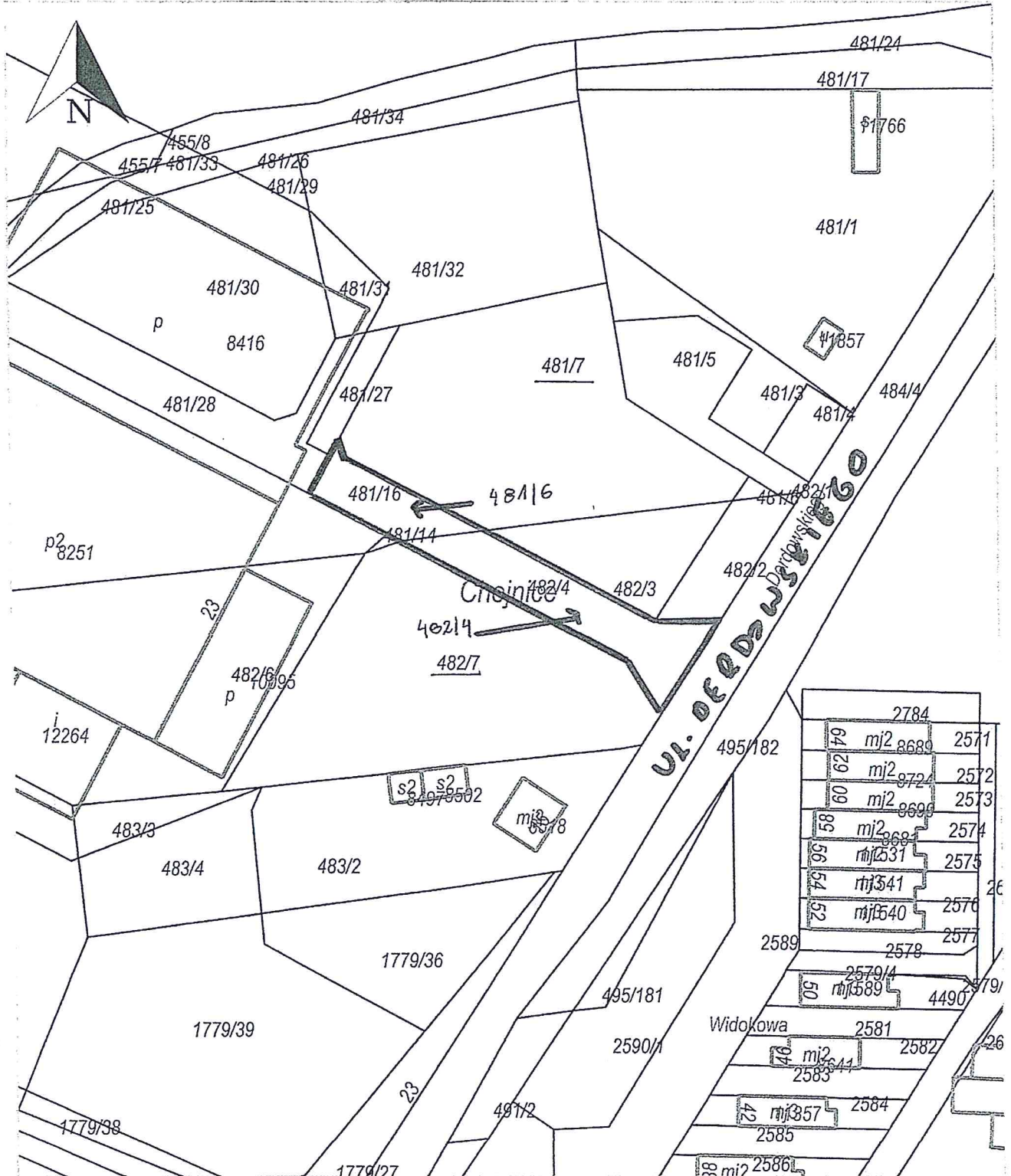

x = 5952363.31, y = 6471123.81

Chojnice, Chojnice - M

Udostępniane informacje nie są dokumentami w postępowaniach administracyjnych i innych. Materiały zawierające informacje z powiatowego zasobu geodezyjnego i kartograficznego (w tym dane z operatu ewidencji gruntów i budynków Starostwo Powiatowe w Chojnicach) należy zamawiać w Wydziale Geodezji. Dokumenty zawierające inne informacje przetwarzane w Wewnętrznym Portalu Mapowym należy zamawiać w wydziałach merytorycznych, odpowiedzialnych za aktualizację tych danych.

-projekt-

UCHWAŁA NR XXXII/.../21
RADY MIEJSKIEJ W CHOJNICACH
z dnia 22 listopada 2021 r.

w sprawie zbycia nieruchomości.

Na podstawie art. 18 ust. 2 pkt 9 lit. a ustawy z dnia 8 marca 1990r. o samorządzie gminnym (t.j. Dz.U. z 2021r. poz. 1372 i 1834) oraz art. 13 ust. 1 i art. 37 ust. 2 pkt 6 ustawy z dnia 21 sierpnia 1997r. o gospodarce nieruchomościami (t.j. Dz.U. z 2021r. poz. 1899 i 815), uchwała się, co następuje:

§ 1. Wyraża się zgodę na sprzedaż nieruchomości będącej własnością Gminy Miejskiej Chojnice, stanowiącej działkę o nr ewid. 2280/4 o pow. 72 m², dla której Sąd Rejonowy w Chojnicach prowadzi księgę wieczystą SL1C/00001471/3, na poprawienie warunków zagospodarowania nieruchomości przyległej, stanowiącej działkę o nr ewid. 2271, dla której Sąd Rejonowy w Chojnicach prowadzi KW SL1C/00003362/0, która graniczy ze zbywaną działką, na rzecz każdorazowego jej właściciela.

§ 2. Wykonanie uchwały powierza się Burmistrzowi Miasta Chojnice.

§ 3. Uchwała wchodzi w życie z dniem podjęcia.

BURMISTRZ MIASTA
CHOJNICE
Stary Rynek 1
89-600 Chojnice

Przewodniczący
Rady Miejskiej

Antoni Szlanga

UZASADNIENIE

Opis nieruchomości. Nieruchomość stanowi grunt niezabudowany. Ma zapewniony dostęp do ulicy Łużyckiej poprzez wewnętrzną drogę gminną. Działka 2280/4, jako pas terenu o szerokości ok.4 m przylega do granicy działki 2271 zabudowanej domem mieszkalnym, którego ściana zaopatrzona w otwory okienne przylega do wspólnej granicy działek.

Zgodnie z uchwałą Rady Miejskiej w Chojnicach Nr XXIII245/16 z dnia 16 sierpnia 2016r. w sprawie zatwierdzenia miejscowego planu zagospodarowania przestrzennego terenu przy ulicy Łużyckiej w Chojnicach, działka 2280/4 i działka 2271 przeznaczone są pod zabudowę mieszkalno - usługową i składają się na całość odrębnej jednostki urbanistycznej, oznaczonej symbolem MU.

Przedmiot uchwały. Zgoda na sprzedaż działki gruntu na poprawienie warunków zagospodarowania nieruchomości sąsiadującej ze zbywanym terenem.

Przydatność nieruchomości dla Miasta Chojnice. Zbywana działka nie może być zagospodarowana jako odrębna nieruchomość, natomiast może poprawić warunki zagospodarowania nieruchomości przyległej. Jest zbędna do wykonywania zadań własnych gminy.

Opinia prawna

Projekt uchwały odpowiada przepisom prawa. Nie mam uwag.

RADCA PRAWNY
Magdalena Rogińska
mgr Magdalena Rogińska
BD-1393



Chojnice - System Informacji Przestrzennej

skala 1 : 500

-91-

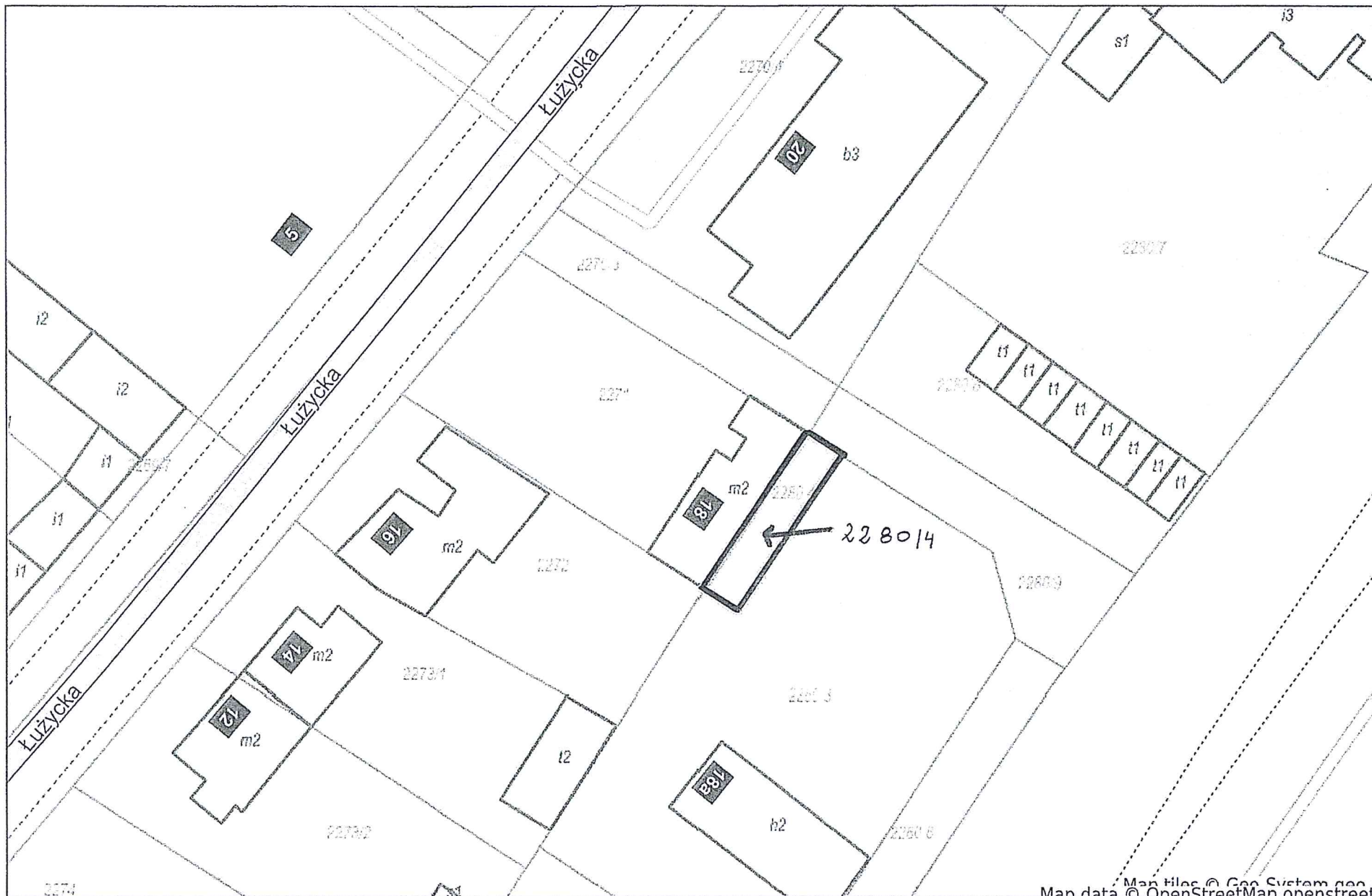

Map tiles © Geo System s.p.a.
Map data © OpenStreetMap contributors

Projekt

**UCHWAŁA NR XXXII/.../21
RADY MIEJSKIEJ W CHOJNICACH
z dnia 22 listopada 2021 r.**

w sprawie utworzenia Młodzieżowej Rady Miejskiej w Chojnicach i nadania jej statutu.

Na podstawie art. 5b ust. 2, 10, 11, 13 ustawy z dnia 8 marca 1990 r. o samorządzie gminnym (t.j. Dz.U. z 2021r. poz. 1372 i 1834), uchwala się, co następuje:

§ 1. Tworzy się Młodzieżową Radę Miejską w Chojnicach.

§ 2. Nadaje się Statut Młodzieżowej Radzie Miejskiej w Chojnicach, stanowiący załącznik do niniejszej uchwały.

§ 3. Wykonanie uchwały powierza się Burmistrzowi Miasta Chojnice.

§ 4. Uchwała wchodzi w życie po upływie 14 dni od jej ogłoszenia w Dzienniku Urzędowym Województwa Pomorskiego.

**BURMISTRZ MIASTA
CHOJNICE
Stary Rynek 1
89-600 Chojnice**

Przewodniczący
Rady Miejskiej

Antoni Szlanga

STATUT MŁODZIEŻOWEJ RADY MIEJSKIEJ W CHOJNICACH

Rozdział 1. Postanowienia ogólne

§ 1. 1. Statut określa zasady działania Młodzieżowej Rady Miejskiej w Chojnicach, w tym zasady zwrotu kosztów oraz zasady delegowania przedstawicieli na zorganizowane wydarzenia, tryb i kryteria wyboru członków do Młodzieżowej Rady Miejskiej w Chojnicach, zasady wygaśnięcia mandatu i odwołania członka Młodzieżowej Rady Miejskiej w Chojnicach oraz wymagania, zakres obowiązków i zasady odwoływania opiekuna Młodzieżowej Rady Miejskiej w Chojnicach.

2. Ilekroć w Statucie mowa jest o:

- 1) Radzie – należy przez to rozumieć Młodzieżową Radę Miejską w Chojnicach;
- 2) Radnym – należy przez to rozumieć członka Młodzieżowej Rady Miejskiej w Chojnicach;
- 3) Radzie Miejskiej – należy przez to rozumieć Radę Miejską w Chojnicach;
- 4) Urzędzie Miejskim - należy przez to rozumieć Urząd Miejski w Chojnicach;
- 5) Mieście – należy przez to rozumieć Gminę Miejską Chojnice;
- 6) Statucie - należy przez to rozumieć niniejszy Statut Młodzieżowej Rady Miejskiej w Chojnicach.

Rozdział 2. Zasady działania

§ 2. 1. Mandat Radnego ma charakter społeczny, politycznie neutralny i sprawowany jest nieodpłatnie.

2. Rada może współpracować z innymi młodzieżowymi radami gmin, młodzieżowymi radami powiatów, oraz młodzieżowymi sejmikami województw, organizacjami pozarządowymi w kraju oraz za granicą, a także instytucjami publicznymi w celu realizacji swoich zadań.

3. Zadania związane z obsługą administracyjno-biurową Rady zapewnia Urząd Miejski.

4. Do obowiązków Radnego należy:

- 1) godna reprezentacja Rady;
- 2) przestrzeganie Statutu;
- 3) uczestniczenie w posiedzeniach Rady i zebraniach roboczych;
- 4) wykonywanie uchwał Rady;
- 5) informowanie swojej szkoły i jej uczniów o działalności Rady;
- 6) przedstawianie wniosków samorządu swojej szkoły na posiedzeniach Rady.

5. Radny może zostać delegowany do reprezentowania Rady na zorganizowanych wydarzeniach. Delegowanie następuje bezwzględną większością głosów w obecności co najmniej połowy składu Rady, w głosowaniu jawnym.

6. Radnemu biorącemu udział w posiedzeniach Rady lub w zorganizowanym wydarzeniu, na którym reprezentuje on Radę, a w przypadku niepełnoletniego Radnego – także jego rodzicowi lub opiekunowi prawnemu, zwraca się koszty przejazdu na terenie kraju związane z udziałem w posiedzeniu Rady lub w zorganizowanym wydarzeniu, na którym reprezentuje on Radę.

7. Zwrot kosztów następuje na pisemny wniosek Radnego, do którego należy załączyć dokument potwierdzający ich poniesienie, w szczególności rachunek lub fakturę. Wniosek powinien zostać złożony Sekretarzowi Rady w terminie do 30 dni od dnia poniesienia kosztów.

8. Zwrotu kosztów dokonuje się przelewem na rachunek bankowy wskazany we wniosku lub w gotówce w terminie 30 dni od złożenia wniosku.

§ 3. 1. Rada wykonuje swoje zadania w szczególności poprzez:

- 1) stałą współpracę z młodzieżą uczącą się na terenie Miasta, Radą Miejską, organizacjami pozarządowymi, a także innymi podmiotami, których cel działania jest zgodny z zadaniami Rady;
- 2) podejmowanie inicjatyw mających służyć młodzieży;
- 3) możliwość uczestnictwa w obradach Rady Miejskiej;
- 4) koordynowanie i inspirowanie inicjatyw młodych ludzi;
- 5) prowadzenie działań upowszechniających ideę samorządności wśród młodzieży;
- 6) organizację wydarzeń na rzecz młodzieży w Chojnicach.

2. Organem Rady jest Prezydium, w skład którego wchodzi Radni wybrani przez członków Rady.

3. W skład Prezydium Rady wchodzi:

- 1) Przewodniczący Rady;
- 2) dwóch Wiceprzewodniczących Rady;
- 3) Sekretarz.

4. Do kompetencji Prezydium należy:

- 1) kierowanie pracami Rady;
- 2) przygotowywanie planu pracy Rady;
- 3) przygotowywanie projektów uchwał i stanowisk.

5. Prezydium Rady wybierane jest spośród Radnych na pierwszej sesji Rady, zwykłą większością głosów w obecności co najmniej połowy składu Rady, w głosowaniu jawnym.

6. Członek Prezydium Rady może zostać odwołany, zwykłą większością głosów w obecności co najmniej połowy składu Rady, w głosowaniu jawnym, na wniosek co najmniej $\frac{1}{4}$ składu Rady złożony na 14 dni przed najbliższym posiedzeniem.

7. W przypadku odwołania, członek Prezydium pełni swoje obowiązki do czasu wyboru nowego członka Prezydium.

8. W przypadku odwołania lub rezygnacji członka Prezydium, wyboru nowego członka dokonuje się zwykłą większością głosów w obecności co najmniej połowy składu Rady, w głosowaniu jawnym.

9. Do kompetencji Przewodniczącego Rady należy:

- 1) reprezentowanie Rady na zewnątrz;
- 2) ustalanie w porozumieniu z Urzędem Miejskim terminów posiedzeń Rady;
- 3) prowadzenie sesji Rady;
- 4) organizowanie pracy Prezydium.

10. Wiceprzewodniczący Rady zastępują Przewodniczącego Rady po otrzymaniu upoważnienia, a także wykonują zadania powierzone przez Przewodniczącego Rady.

11. Do zadań Sekretarza Rady należy:

- 1) prowadzenie dokumentacji Rady;
- 2) zapewnienie sprawnego funkcjonowania Rady i odpowiedniego przepływu informacji;
- 3) sporządzanie uchwał, protokołów z sesji Rady oraz posiedzeń Prezydium;
- 4) współpraca z odpowiednimi wydziałami Urzędu Miejskiego w zakresie przekazywania dokumentacji Rady.

12. Rada, w celu efektywnej realizacji zadań wynikających z uchwał, może powoływać spośród swoich członków zespoły problemowe.

13. Skład osobowy zespołu problemowego, zakres jej działania i termin realizacji zadań określa uchwała Rady, zaznacza się jednak, że w skład zespołu wchodzić musi min. 2 radnych.

14. Zespoły problemowe wybierają ze swego grona przewodniczącego, który jest odpowiedzialny przed Radą za realizację zadania.

15. Zespół problemowy ulega rozwiązaniu z chwilą zrealizowania zadania lub w wyniku uchwały Rady.

16. Zespół problemowy może występować z inicjatywą uchwałodawczą wobec Rady.

17. Rada obraduje na sesjach:

1) zwyczajnych – zwoływanych nie rzadziej niż raz na kwartał;

2) nadzwyczajnych – zwoływanych w sprawach pilnych, na wniosek Prezydium lub co najmniej 5 Radnych.

18. Radni odbywają sesje w budynku Urzędu Miejskiego. W wyjątkowych sytuacjach, sesje mogą odbywać się z wykorzystaniem urządzeń jednocześnie rejestrujących zapis obrazu i dźwięku.

19. Sesje zwoływane są przez Przewodniczącego Rady lub przez wyznaczonego Wiceprzewodniczącego. Co najmniej 7 dni przed sesją, Radni otrzymują plan zbliżającej się sesji. Porządek obrad może być przesyłany drogą tradycyjną lub elektroniczną.

20. Posiedzenia Rady są jawne.

21. Radni podejmują decyzje zwykłą większością głosów w obecności co najmniej połowy składu Rady, w głosowaniu jawnym, chyba że Statut stanowi inaczej.

22. Z inicjatywą podjęcia uchwały Rady mogą występować: Przewodniczący Rady, Prezydium, zespoły problemowe bądź grupa co najmniej ¼ członków Rady.

Rozdział 3.

Wybór członków Rady oraz zasady wygaśnięcia mandatu i odwołania członka Rady

§ 4. 1. Członkami Rady są przedstawiciele szkół ponadpodstawowych dla młodzieży mających siedzibę na terenie miasta Chojnice wybrani przez Samorząd Uczniowski danej szkoły na dwuletnią kadencję, która rozpoczyna się w dniu pierwszego posiedzenia Rady. Samorzady Uczniowskie decydują o udziale szkoły w pracach Rady oraz o liczbie Radnych w ramach przysługującego im limitu określonego w ust. 3.

2. Członkiem Rady może zostać osoba spełniająca następujące wymagania:

1) wyraziła wolę uczestnictwa w pracach Rady;

2) została wskazana przez Samorząd Uczniowski swojej szkoły w ramach limitu liczby radnych wybieranych przez daną szkołę.

3. Szkołom przysługują limity liczby radnych w zależności od liczby uczniów:

1) 0-200 uczniów – do 1 mandatu;

2) 201-400 uczniów – do 2 mandatów;

3) 401-600 uczniów – do 3 mandatów;

4) 601-800 uczniów – do 4 mandatów;

5) od 801 uczniów – do 5 mandatów.

4. Mandat Radnego wygasa w skutek:

1) rezygnacji złożonej pisemnie Przewodniczącemu lub ustnie do protokołu;

2) nieusprawiedliwionej nieobecności na 3 kolejnych sesjach Rady;

3) ukończenia lub przerwania nauki w szkole, której Radny był przedstawicielem;

4) śmierci.

5. Radny może zostać odwołany przez Burmistrza z powodu skazania za przestępstwo prawomocnym wyrokiem.

6. W miejsce Radnego, którego mandat wygasł lub radnego, który został odwołany, Samorząd Uczniowski danej szkoły wybiera nowego Radnego.

Rozdział 4. Opiekun Rady

§ 5. 1. Rada może posiadać swojego Opiekuna, który wspiera ją w działaniach, zapewnia jej pomoc merytoryczną oraz organizacyjną, w szczególności w zakresie przygotowania i dokumentacji obrad.

2. Opiekunem Rady może zostać osoba spełniająca następujące wymagania:

1) posiada doświadczenie w działalności publicznej;

2) ma ukończone co najmniej 21 lat.

3. Opiekuna odwołuje Rada Miejska na wniosek Rady.

Rozdział 5. Postanowienia końcowe

§ 6. 1. Zmiany Statutu dokonywane są przez Radę Miejską w trybie jego nadania.

2. Koszty związane z realizacją zadań statutowych pokrywa Urząd Miejski. Rada może ubiegać się o środki finansowe również z innych źródeł.

Przewodniczący
Rady Miejskiej

Antoni Szlanga

Uzasadnienie

W dniu 13.09.2021r. do Przewodniczącego Rady Miejskiej w Chojnicach wpłynął wniosek Fundacji Rozwoju Ziemi Chojnickiej i Człuchowskiej w Chojnicach o utworzenie młodzieżowej rady gminy wraz z propozycją statutu. Dnia 14.09.2021r. wniosek został uzupełniony poprzez dostanie poprawki propozycji projektu statutu. Celem rozpoznania Przewodniczący Rady Miejskiej skierował wniosek do Komisji Skarg, Wniosków i Petycji. Dnia 16.09.2021r. Przewodniczący Komisji Skarg, Wniosków i Petycji zwrócił się do Burmistrza Miasta Chojnice z prośbą o polecenie przygotowania opinii prawnej dotyczącej wspomnianego wniosku oraz załączonego do niego statutu. Po uzyskaniu opinii prawnej, na posiedzeniu w dniu 13.10.2021r., Komisja Skarg, Wniosków i Petycji przyjęła stanowisko, iż wniosek należy uwzględnić. Uchwałą nr XXXI/436/21 dnia 25.10.2021r. Rada Miejska w Chojnicach uznała wniosek za zasługujący na uwzględnienie.

Z treści art. 5b ust. 10 ww. ustawy wynika, iż Rada gminy, tworząc młodzieżową radę gminy, nadaje jej statut określający w szczególności zasady działania młodzieżowej rady gminy, tryb i kryteria wyboru jej członków oraz zasady wygaśnięcia mandatu i odwołania członka młodzieżowej rady gminy.

Ponadto zgodnie z ust. 11 ww. przepisu statut młodzieżowej rady gminy reguluje szczegółowe zasady zwrotu kosztów oraz zasady delegowania przedstawicieli młodzieżowej rady gminy na zorganizowane wydarzenia, na których reprezentują oni młodzieżową radę gminy.

Zaś z ust. 13 ww. przepisu wynika, iż statut młodzieżowej rady gminy może określać szczegółowe wymagania, które musi spełniać opiekun młodzieżowej rady Gminy, zakres jego obowiązków oraz zasady jego odwoływania.

Powołanie Młodzieżowej Rady umożliwi młodemu pokoleniu czynny udział w rozwoju samorządności terytorialnej. Najważniejszym celem istnienia Młodzieżowej Rady jest zwiększenie zainteresowania i zaangażowania młodych ludzi sprawami publicznymi na poziomie lokalnym. Dzięki jej powołaniu młodzież będzie mogła uczestniczyć w procesie podejmowania decyzji dotyczących spraw z nią związanych. Młodzi mieszkańcy gminy będą mieli szansę rozwijania umiejętności obywatelskich oraz zyskają przekonanie, że lokalne sprawy publiczne są ważne i godne ich uwagi. Młodzieżowa Rada będzie pełnił funkcję konsultacyjną, opiniując projekty dokumentów dotyczących tej grupy społecznej. Jej powołanie pozwoli także na systematyczne zbieranie opinii młodzieży z terenu Gminy Miejskiej Chojnice na temat ich potrzeb oraz optymalnych z ich punktu widzenia rozwiązań.

Przyjęcie uchwały pozwoli na upowszechnianie idei samorządowej wśród młodzieży, zwiększy ich aktywność społeczną oraz zwiększy skuteczność działań prowadzonych przez Gminę na rzecz młodych mieszkańców Gminy Miejskiej Chojnice.

Projekt uchwały, zgodnie z uchwałą Nr XVII/205/12 Rady Miejskiej w Chojnicach z dnia 19 marca 2012 r. w sprawie szczegółowego sposobu konsultowania z organizacjami pozarządowymi i innymi podmiotami prowadzącymi działalność pożytku publicznego projektów aktów prawa miejscowego w dziedzinach dotyczących ich działalności statutowej, został przedstawiony do konsultacji, które odbyły się w dniach od 29 października do 8 listopada 2021 r. W dniu 8 listopada 2021 r. na adres poczty elektronicznej podany w ogłoszeniu wpłynęła jedna uwaga wniesiona przez Klub „Tygodnika Powszechnego”. Do formularza opinii został załączony Regulamin działalności stowarzyszenia zwykłego pn. „Klub Tygodnika Powszechnego w Chojnicach”. Wobec powyższego złożony formularz opinii spełniał wymogi formalne. Klub Tygodnika Powszechnego złożył następujące uwagi:

- 1) uwypuklenie w treści uzasadnienia do uchwały zapis mówiący o inicjatywnym charakterze Młodzieżowej Rady Gminy.
- 2) rozszerzenie zakresu wiekowego radnych już od 13 lub 14 roku życia, czyli przyjmując, że bierne prawo wyborcze będą posiadać uczniowie dwóch ostatnich poziomów nauczania szkół podstawowych.
- 3) dokonanie zmiany sposobu wybierania radnych – z przedstawionych zapisów wynika, iż mandat może objąć osoba wskazana przez samorząd uczniowski. Zdaniem zgłaszającego uwagę taka osoba byłaby delegatem, a nie wybranym przedstawicielem społeczności szkolnej.

Powyższe uwagi nie zostały uwzględnione z następujących względów:

- 1) Przedmiotem konsultacji jest projekt uchwały, a nie jego uzasadnienie. Z treści przepisów ustawy z dnia 8 marca 1990 r. o samorządzie gminnym wprost wynika, iż młodzieżowa rada gminy ma charakter

konsultacyjny, doradczy i inicjatywny. Wobec powyższego nie ma potrzeby, aby tę kwestię uwypuklać w treści uzasadnienia do uchwały, która podejmowana jest w oparciu o obowiązujące przepisy prawa.

2) Podkreślić należy, iż w oparciu o uchwałę nr XIII/145/11 Rady Miejskiej w Chojnicach z dnia 14 listopada 2011 r. w sprawie powołania Młodzieżowej Rady Miejskiej w Chojnicach w latach poprzednich były podstawy do funkcjonowania Młodzieżowej Rady Gminy. Uchwała ta określała krąg uprawnionych jako uczniów szkół gimnazjalnych i ponadpodstawowych. Ówczesny wiek gimnazjalny jest dzisiejszym wiekiem osób uczęszczających do 7 i 8 klasy szkoły podstawowej oraz do 1 klasy szkoły ponadpodstawowej. Bazując na doświadczeniu z funkcjonowania Rady powoływanej na podstawie uchwały z 2011 r. można stwierdzić brak zainteresowania młodzieży w wieku 13-14 lat udziałem w pracach Rady. Z tych względów obecna uchwała w sprawie utworzenia Młodzieżowej Rady oraz jej statut dają uprawnienie wyłącznie uczniom klas ponadpodstawowych.

3) Projekt statutu nie określa sposobu wyboru radnych w poszczególnych szkołach z uwagi na daleko idące różnice pomiędzy placówkami w takich obszarach, jak przyjęte terminy i sposoby organizacji wyborów do organów samorządu szkolnego, czy też liczba uczniów związanych z miastem Chojnice. Istotną przesłanką takiego rozwiązania jest również brak bezpośredniego nadzoru Gminy nad szkołami ponadpodstawowymi oraz częste zmiany organizacyjne wprowadzane w szkołach. Propozycja statutu pozostawia po stronie samorządów uczniowskich poszczególnych szkół decyzję co do sposobu wyboru radnych, podobnie jak decyzję o udziale szkoły w pracach rady oraz o liczbie radnych w ramach przysługującego limitu. Rozwiązanie to jest zgodne z obowiązującymi przepisami prawa, pozwala zminimalizować ryzyko wystąpienia problemów w wyłonieniu składu rady, zapewnia większą autonomię samorządom uczniowskim szkół.

Opinia prawna

Projekt uchwały odpowiada przepisom prawa. Nie mam uwag.

RADCA PRAWNY
Roginiste
mgr Magdalena Rogińska
BD-1393