



Biuletyn nr 26/21
10 maja 2021r.

SPIS TREŚCI

1. Porządek obrad XXVII sesji Rady Miejskiej w Chojnicach	1
2. Informacja o realizacji uchwał i wniosków podjętych na XXVI sesji Rady Miejskiej w Chojnicach	2
3. Projekt uchwały w sprawie zmian w budżecie Gminy Miejskiej Chojnice na 2021 r.	4
4. Projekt uchwały w sprawie zmiany wieloletniej prognozy finansowej na lata 2021 – 2037	18
5. Projekt uchwały w sprawie ustalenia górnych stawek opłat ponoszonych przez właścicieli nieruchomości za usługi w zakresie odbierania odpadów komunalnych oraz opróżniania zbiorników bezodpływowych i transportu nieczystości ciekłych na terenie Gminy Miejskiej Chojnice	35
6. Projekt uchwały w sprawie zbycia spółdzielczego własnościowego prawa do lokalu mieszkalnego	37
7. Projekt uchwały w sprawie zbycia nieruchomości	39
8. Projekt uchwały w sprawie zmiany Uchwały Nr XLV/527/18 z dnia 11 czerwca 2018r. w sprawie przyznania dzierżawcy lokalu niemieszkalnego (garażu) pierwszeństwa w jego nabyciu	41

Porządek obrad
XXVII sesji Rady Miejskiej w Chojnicach
w dniu 10 maja 2021 r. godz. 10⁰⁰
zwołanej w zdalnym trybie obradowania

1. Otwarcie sesji
 - a) stwierdzenie quorum,
 - b) wnioski do porządku obrad.
2. Przyjęcie protokołu XXVI sesji Rady Miejskiej w Chojnicach.
3. Powołanie Sekretarza sesji i Komisji Wnioskowej.
4. Informacja Przewodniczącego Rady Miejskiej o działaniach podejmowanych w okresie międzysesyjnym.
5. Sprawozdanie Burmistrza Miasta z prac w okresie między sesjami.
6. Informacja o realizacji uchwał i wniosków podjętych na XXVI sesji Rady Miejskiej w Chojnicach.
7. Przedłożenie przez Przewodniczących Komisji wniosków i opinii podjętych w okresie międzysesyjnym.
8. Ustosunkowanie się do wniosków Komisji.
9. Projekt uchwały w sprawie zmian w budżecie Gminy Miejskiej Chojnice na 2021 r.
10. Projekt uchwały w sprawie zmiany wieloletniej prognozy finansowej na lata 2021 – 2037.
11. Projekt uchwały w sprawie ustalenia górnych stawek opłat ponoszonych przez właścicieli nieruchomości za usługi w zakresie odbierania odpadów komunalnych oraz opróżniania zbiorników bezodpływowych i transportu nieczystości ciekłych na terenie Gminy Miejskiej Chojnice.
12. Projekt uchwały w sprawie zbycia spółdzielczego własnościowego prawa do lokalu mieszkalnego.
13. Projekt uchwały w sprawie zbycia nieruchomości.
14. Projekt uchwały w sprawie zmiany Uchwały Nr XLV/527/18 z dnia 11 czerwca 2018r. w sprawie przyznania dzierżawcy lokalu niemieszkalnego (garażu) pierwszeństwa w jego nabyciu.
15. Wnioski i oświadczenia radnych oraz odpowiedzi na wnioski.
16. Informacje o złożonych interpelacjach i zapytaniach oraz udzielonych odpowiedziach.
17. Wolne wnioski i oświadczenia klubowe.
18. Zakończenie XXVII sesji Rady Miejskiej w Chojnicach.

I N F O R M A C J A
o realizacji uchwał i wniosków podjętych na XXVI sesji Rady Miejskiej
w Chojnicach odbytej w dniu 29 marca 2021 r.

Podczas XXVI sesji podjęto 18 uchwał, tj.:

1. **Uchwała Nr XXVI/362/21** w/s zmian w budżecie Gminy Miejskiej Chojnice na 2021 r. – *dokonano stosownych zmian po stronie dochodów, wydatków i wydatków majątkowych budżetu na rok 2021.*
2. **Uchwała Nr XXVI/363/21** w/s zmiany wieloletniej prognozy finansowej na lata 2021 – 2037 – *dokonano stosownych zmian po stronie dochodów i wydatków zgodnie ze zmianami uchwały budżetowej na 2021 rok.*
3. **Uchwała Nr XXVI/364/21** – udzielenia dotacji na prace konserwatorskie, restauratorskie lub roboty budowlane przy zabytkach wpisanych do rejestru lub znajdujących się w gminnej ewidencji zabytków – *zostały podpisane dwie umowy między Gminą Miejską Chojnice a właścicielami kamienic, którzy złożyli wnioski o udzielenie dotacji. Pozostałe umowy są w trakcie przygotowania.*
4. **Uchwała Nr XXVI/365/21** w/s przedłużenia terminu wniesienia opłaty za korzystanie z zezwoleń na sprzedaż napojów alkoholowych, należnej w 2021r. – *uchwałę ogłoszono w Dzienniku Urzędowym Województwa Pomorskiego pod poz. 1415 w dniu 19 kwietnia 2021 r.*
5. **Uchwała Nr XXVI/366/21** w/s wyrażenia zgody na przystąpienie Gminy Miejskiej Chojnice do InnoBaltica Spółki z ograniczoną odpowiedzialnością z siedzibą w Gdańsku i objęcia przez Gminę Miejską Chojnice udziałów w tej Spółce – *uchwała w trakcie realizacji.*
6. **Uchwała Nr XXVI/367/21** w/s powierzenia Spółce InnoBaltica Spółka z ograniczoną odpowiedzialnością z siedzibą w Gdańsku wykonywania części zadań własnych Gminy Miejskiej Chojnice z zakresu publicznego transportu zbiorowego – *uchwała w trakcie realizacji.*
7. **Uchwała Nr XXVI/368/21** w/s określenia przystanków komunikacyjnych na terenie Gminy Miejskiej Chojnice oraz warunków i zasad korzystania z tych przystanków – *uchwałę ogłoszono w Dzienniku Urzędowym Województwa Pomorskiego pod poz. 1428 w dniu 20 kwietnia 2021 r.*
8. **Uchwała Nr XXVI/369/21** w/s nadania nazwy ulicy – *uchwałę ogłoszono w Dzienniku Urzędowym Województwa Pomorskiego pod poz. 1429 w dniu 20 kwietnia 2021 r.*
9. **Uchwała Nr XXVI/370/21** w/s nadania nazwy ronda – *uchwałę ogłoszono w Dzienniku Urzędowym Województwa Pomorskiego pod poz. 1430 w dniu 20 kwietnia 2021 r.*
10. **Uchwała Nr XXVI/371/21** w/s zamiany nieruchomości – *uchwała w trakcie realizacji przez Wydział Gospodarowania Nieruchomościami.*
11. **Uchwała Nr XXVI/372/21** w/s nabycia nieruchomości – *uchwała w trakcie realizacji przez Wydział Gospodarowania Nieruchomościami.*
12. **Uchwała Nr XXVI/373/21** w/s nabycia nieruchomości – *uchwała w trakcie realizacji przez Wydział Gospodarowania Nieruchomościami.*
13. **Uchwała Nr XXVI/374/21** w/s nabycia nieruchomości – *uchwała w trakcie realizacji przez Wydział Gospodarowania Nieruchomościami.*
14. **Uchwała Nr XXVI/375/21** w/s nabycia nieruchomości – *uchwała w trakcie realizacji przez Wydział Gospodarowania Nieruchomościami.*

15. **Uchwała Nr XXVI/376/21** w/s zbycia nieruchomości – *uchwała w trakcie realizacji przez Wydział Gospodarowania Nieruchomościami.*
16. **Uchwała Nr XXVI/377/21** w/s zbycia nieruchomości – *uchwała w trakcie realizacji przez Wydział Gospodarowania Nieruchomościami.*
17. **Uchwała Nr XXVI/378/21** w/s rozpatrzenia skargi – *skargę na Burmistrza Miasta Chojnice uznano za bezzasadną. Skarżącemu udzielono odpowiedzi i przesłano odpis uchwały z uzasadnieniem.*
18. **Uchwała Nr XXVI/379/21** w/s nadania pośmiertnie tytułu Zasłużonego Obywatela Miasta Chojnice – *tytuł Zasłużonego Obywatela Miasta Chojnice nadano Panu Jarosławowi Armadzie.*

Podczas XXVI sesji Rada Miejska nie przyjęła żadnych wniosków.

Chojnice, dnia 29 kwietnia 2021 r.

Dyrektor Generalny
Sekretarz Miasta

mgr Robert Wajlonis

UCHWAŁA NR XXVII/.../21
RADY MIEJSKIEJ W CHOJNICACH
z dnia 10 maja 2021 r.

w sprawie zmian w **budżecie** Gminy Miejskiej Chojnice na 2021 r.

Na podstawie art. 18 ust. 2 pkt 4 ustawy z dnia 8 marca 1990 r. o samorządzie gminnym (t.j. Dz. U. z 2020, poz. 713, poz. 1378) oraz art. 211, art. 212, art. 214, art. 215, art. 217, art. 235, art. 236, art. 237, art. 239 ustawy z dnia 27 sierpnia 2009 r. o finansach publicznych (t.j. Dz. U. z 2021 r. poz. 305) uchwała się, co następuje:

§1. 1. Ustala się dochody w łącznej kwocie 227.371.096,72 zł, z tego:

- 1) bieżące w kwocie 191.724.110,72 zł
- 2) majątkowe w kwocie 35.646.986,00 zł, zgodnie z załączoną do niniejszej uchwały tabelą nr 1.

2. Ustala się wydatki w łącznej kwocie 255.596.469,32 zł, z tego:

- 1) bieżące w kwocie 192.982.181,32 zł
- 2) majątkowe w kwocie 62.614.288,00 zł, zgodnie z załączoną do niniejszej uchwały tabelą nr 2 i 2a.

3. Ustala się wydatki majątkowe na 2021 r. w wysokości 62.614.288,00 zł zgodnie z załącznikiem nr 1.

§ 2. 1. Ustala się deficyt budżetu w wysokości 28.225.372,60 zł, finansowany:

- 1) przychodami pochodzącymi z zaciąganego kredytu w kwocie **6.243.000,00 zł**
- 2) niewykorzystanymi środkami pieniężnymi na rachunku bieżącym budżetu, wynikającymi z rozliczenia dochodów i wydatków nimi finansowanych związanymi ze szczególnymi zasadami wykonywania budżetu określonymi w odrębnych ustawach oraz wynikającymi z rozliczenia środków określonych w art. 5 ust. 1 pkt 2 i dotacji na realizację programu, projektu lub zadania finansowanego z udziałem tych środków w kwocie **1.053.491,32 zł**
- 3) wolnymi środkami w kwocie **20.928.881,28 zł**

2. Ustala się przychody budżetu w wysokości 35.982.372,60 zł, w tym z tytułu:

- 1) zaciąganego kredytu w kwocie **14.000.000,00 zł**
- 2) niewykorzystanych środków pieniężnych na rachunku bieżącym budżetu, wynikających z rozliczenia dochodów i wydatków nimi finansowanych związanych ze szczególnymi zasadami wykonywania budżetu określonymi w odrębnych ustawach w kwocie **736.263,60 zł**
- 3) wynikających z rozliczenia środków określonych w art. 5 ust. 1 pkt 2 i dotacji na realizację programu, projektu lub zadania finansowanego z udziałem tych środków w kwocie **317.227,72 zł**
- 4) wolnych środków w kwocie **20.928.881,28 zł, zgodnie z załącznikiem nr 2.**

§ 3. Wykonanie uchwały zleca się Burmistrzowi Miasta Chojnice.

§ 4. Uchwała wchodzi w życie z dniem podjęcia.

BURMISTRZ MIASTA
CHOJNICE
Stary Rynek 1
89-600 Chojnice

Przewodniczący
Rady Miejskiej

Antoni Szlanga

Opinia prawna

Projekt uchwały odpowiada przepisom prawa. Nie wnoszę uwag.

RADCA PRAWNY
Wojciech
mgr Magdalena Rogińska
BD-1393

Zmiana planu dochodów budżetu na rok 2021

Tabela 1

do Uchwały Nr XXVIII.../21 Rady Miejskiej w Chojnicach z dnia 10 maja 2021 r.

Dział	Rozdział	Paragraf	Treść	Przed zmianą	Zmiana	Po zmianie
851			Ochrona zdrowia	252,00	152,00	404,00
	85195		Pozostała działalność	252,00	152,00	404,00
		2700	Środki na dofinansowanie własnych zadań bieżących gmin, powiatów (związków gmin, związków powiatowo-gminnych, związków powiatów), samorządów województw, pozyskane z innych źródeł	252,00	152,00	404,00
852			Pomoc społeczna	4 719 068,00	133 320,00	4 852 388,00
	85215		Dodatki mieszkaniowe	68 700,00	133 320,00	202 020,00
		2700	Środki na dofinansowanie własnych zadań bieżących gmin, powiatów (związków gmin, związków powiatowo-gminnych, związków powiatów), samorządów województw, pozyskane z innych źródeł	66 660,00	133 320,00	199 980,00
Razem:				227 237 624,72	133 472,00	227 371 096,72

Zmiana planu wydatków budżetu na 2021 r.

Tabela 2

do Uchwały Nr XXVIII.../21 Rady Miejskiej w Chojnicach z dnia 10 maja 2021 r.

Dział	Rozdział	Paragraf	Treść	Przed zmianą	Zmiana	Po zmianie
600			Transport i łączność	16 002 434,00	-600 000,00	15 402 434,00
	60016		Drogi publiczne gminne	9 172 079,00	-600 000,00	8 572 079,00
		6050	Wydatki inwestycyjne jednostek budżetowych	7 980 291,00	-600 000,00	7 380 291,00
700			Gospodarka mieszkaniowa	27 775 945,00	100 000,00	27 875 945,00
	70005		Gospodarka gruntami i nieruchomościami	27 164 945,00	100 000,00	27 264 945,00
		4260	Zakup energii	46 000,00	30 000,00	76 000,00
		4300	Zakup usług pozostałych	280 000,00	70 000,00	350 000,00
710			Działalność usługowa	942 050,00	30 000,00	972 050,00
	71035		Cmentarze	460 000,00	30 000,00	490 000,00
		6050	Wydatki inwestycyjne jednostek budżetowych	0,00	30 000,00	30 000,00
754			Bezpieczeństwo publiczne i ochrona przeciwpożarowa	1 999 690,00	60 000,00	2 059 690,00
	75404		Komendy wojewódzkie Policji	0,00	60 000,00	60 000,00
		6170	Wpłaty jednostek na państwowy fundusz celowy na finansowanie lub dofinansowanie zadań inwestycyjnych	0,00	60 000,00	60 000,00
757			Obsługa długu publicznego	2 987 842,00	-100 000,00	2 887 842,00
	75702		Obsługa papierów wartościowych, kredytów i pożyczek oraz innych zobowiązań jednostek samorządu terytorialnego zaliczanych do tytułu dłużnego – kredyty i pożyczki	2 500 000,00	-100 000,00	2 400 000,00
		8110	Odsetki od samorządowych papierów wartościowych lub zaciągniętych przez jednostkę samorządu terytorialnego kredytów i pożyczek	2 500 000,00	-100 000,00	2 400 000,00
758			Różne rozliczenia	646 500,00	7 644,00	654 144,00
	75801		Część oświatowa subwencji ogólnej dla jednostek samorządu terytorialnego	0,00	7 644,00	7 644,00
		2940	Zwrot do budżetu państwa nienależnie pobranej subwencji ogólnej za lata poprzednie	0,00	7 644,00	7 644,00
801			Oświata i wychowanie	61 941 623,00	-7 644,00	61 933 979,00
	80101		Szkoły podstawowe	39 851 768,00	-7 644,00	39 844 124,00
		2940	Zwrot do budżetu państwa nienależnie pobranej subwencji ogólnej za lata poprzednie	7 644,00	-7 644,00	0,00
851			Ochrona zdrowia	1 584 076,93	152,00	1 584 228,93
	85195		Pozostała działalność	252,00	152,00	404,00

		4210	Zakup materiałów i wyposażenia	252,00	152,00	404,00
852			Pomoc społeczna	12 874 379,00	133 320,00	13 007 699,00
	85215		Dodatki mieszkaniowe	1 308 700,00	133 320,00	1 442 020,00
		3110	Świadczenia społeczne	1 308 660,00	131 340,00	1 440 000,00
		4300	Zakup usług pozostałych	40,00	1 980,00	2 020,00
900			Gospodarka komunalna i ochrona środowiska	39 242 287,67	781 000,00	40 023 287,67
	90005		Ochrona powietrza atmosferycznego i klimatu	300 000,00	450 000,00	750 000,00
		6230	Dotacje celowe z budżetu na finansowanie lub dofinansowanie kosztów realizacji inwestycji i zakupów inwestycyjnych jednostek nie zaliczanych do sektora finansów publicznych	250 000,00	450 000,00	700 000,00
	90013		Schroniska dla zwierząt	565 000,00	5 000,00	570 000,00
		4300	Zakup usług pozostałych	5 000,00	5 000,00	10 000,00
	90015		Oświetlenie ulic, placów i dróg	2 030 000,00	0,00	2 030 000,00
		6050	Wydatki inwestycyjne jednostek budżetowych	480 000,00	0,00	480 000,00
	90095		Pozostała działalność	7 278 488,00	326 000,00	7 604 488,00
		4300	Zakup usług pozostałych	300 000,00	-5 000,00	295 000,00
		6050	Wydatki inwestycyjne jednostek budżetowych	3 497 107,00	250 000,00	3 747 107,00
		6059	Wydatki inwestycyjne jednostek budżetowych	908 969,00	81 000,00	989 969,00
Razem:				255 191 997,32	404 472,00	255 596 469,32

-7-

Tabela 2a Plan finansowy wydatków budżetu na 2021 rok wg grup

Dział	Rozdział	§ grupa	Nazwa	Plan	z tego:															
					Wydatki bieżące	z tego:				dotacje na zadania bieżące	świadczenia na rzecz osób fizycznych;	wydatki na programy finansowane z udziałem środków, o których mowa w art. 5 ust. 1 pkt 2 i 3	wyплаты z tytułu poręczeń i gwarancji	obsługa długu	Wydatki majątkowe	inwestycje i zakupy inwestycyjne	z tego:			
						wydatki jednostek budżetowych	wynagrodzenia i składki od nich naliczane	wydatki związane z realizacją ich statutowych zadań;	na programy finansowane z udziałem środków, o których mowa w art. 5 ust. 1 pkt 2 i 3.								zakup i objęcie akcji i udziałów	Wnieсение wkładów do spółek prawa handlowego		
																			przed zmianą	zmniejszenie
1	2	3	4	5	6	7	8	9	10	11	12	13	14	15	16	17	18	19		
600			Transport i łączność	przed zmianą	16 002 434,00	7 608 333,00	7 608 333,00	11 720,00	7 596 613,00	0,00	0,00	0,00	0,00	0,00	8 394 101,00	8 161 101,00	0,00	233 000,00	0,00	
				zmniejszenie	-600 000,00	0,00	0,00	0,00	0,00	0,00	0,00	0,00	0,00	0,00	0,00	-600 000,00	-600 000,00	0,00	0,00	0,00
				zwiększenie	0,00	0,00	0,00	0,00	0,00	0,00	0,00	0,00	0,00	0,00	0,00	0,00	0,00	0,00	0,00	0,00
				po zmianach	15 402 434,00	7 608 333,00	7 608 333,00	11 720,00	7 596 613,00	0,00	0,00	0,00	0,00	0,00	0,00	7 794 101,00	7 561 101,00	0,00	233 000,00	0,00
60016			Drogi publiczne gminne	przed zmianą	9 172 079,00	1 191 788,00	1 191 788,00	11 720,00	1 180 068,00	0,00	0,00	0,00	0,00	0,00	7 980 291,00	7 980 291,00	0,00	0,00	0,00	
				zmniejszenie	-600 000,00	0,00	0,00	0,00	0,00	0,00	0,00	0,00	0,00	0,00	0,00	-600 000,00	-600 000,00	0,00	0,00	0,00
				zwiększenie	0,00	0,00	0,00	0,00	0,00	0,00	0,00	0,00	0,00	0,00	0,00	0,00	0,00	0,00	0,00	0,00
				po zmianach	8 572 079,00	1 191 788,00	1 191 788,00	11 720,00	1 180 068,00	0,00	0,00	0,00	0,00	0,00	0,00	7 380 291,00	7 380 291,00	0,00	0,00	0,00
700			Gospodarka mieszkaniowa	przed zmianą	27 775 945,00	1 149 000,00	1 149 000,00	0,00	1 149 000,00	0,00	0,00	0,00	0,00	0,00	26 626 945,00	26 626 945,00	21 969 133,00	0,00	0,00	
				zmniejszenie	0,00	0,00	0,00	0,00	0,00	0,00	0,00	0,00	0,00	0,00	0,00	0,00	0,00	0,00	0,00	
				zwiększenie	100 000,00	100 000,00	100 000,00	0,00	100 000,00	0,00	0,00	0,00	0,00	0,00	0,00	0,00	0,00	0,00	0,00	
				po zmianach	27 875 945,00	1 249 000,00	1 249 000,00	0,00	1 249 000,00	0,00	0,00	0,00	0,00	0,00	0,00	26 626 945,00	26 626 945,00	21 969 133,00	0,00	0,00
70005			Gospodarka gruntami i nieruchomościami	przed zmianą	27 164 945,00	538 000,00	538 000,00	0,00	538 000,00	0,00	0,00	0,00	0,00	0,00	26 626 945,00	26 626 945,00	21 969 133,00	0,00	0,00	
				zmniejszenie	0,00	0,00	0,00	0,00	0,00	0,00	0,00	0,00	0,00	0,00	0,00	0,00	0,00	0,00	0,00	
				zwiększenie	100 000,00	100 000,00	100 000,00	0,00	100 000,00	0,00	0,00	0,00	0,00	0,00	0,00	0,00	0,00	0,00	0,00	
				po zmianach	27 264 945,00	638 000,00	638 000,00	0,00	638 000,00	0,00	0,00	0,00	0,00	0,00	0,00	26 626 945,00	26 626 945,00	21 969 133,00	0,00	0,00
710			Działalność usługowa	przed zmianą	942 050,00	796 900,00	796 900,00	40 000,00	756 900,00	0,00	0,00	0,00	0,00	0,00	145 150,00	145 150,00	145 150,00	0,00	0,00	
				zmniejszenie	0,00	0,00	0,00	0,00	0,00	0,00	0,00	0,00	0,00	0,00	0,00	0,00	0,00	0,00	0,00	
				zwiększenie	30 000,00	0,00	0,00	0,00	0,00	0,00	0,00	0,00	0,00	0,00	0,00	30 000,00	30 000,00	0,00	0,00	
				po zmianach	972 050,00	796 900,00	796 900,00	40 000,00	756 900,00	0,00	0,00	0,00	0,00	0,00	0,00	175 150,00	175 150,00	145 150,00	0,00	0,00
71035			Cmentarze	przed zmianą	460 000,00	460 000,00	460 000,00	0,00	460 000,00	0,00	0,00	0,00	0,00	0,00	0,00	0,00	0,00	0,00	0,00	
				zmniejszenie	0,00	0,00	0,00	0,00	0,00	0,00	0,00	0,00	0,00	0,00	0,00	0,00	0,00	0,00	0,00	
				zwiększenie	30 000,00	0,00	0,00	0,00	0,00	0,00	0,00	0,00	0,00	0,00	0,00	30 000,00	30 000,00	0,00	0,00	
				po zmianach	490 000,00	460 000,00	460 000,00	0,00	460 000,00	0,00	0,00	0,00	0,00	0,00	0,00	30 000,00	30 000,00	0,00	0,00	
754			Bezpieczeństwo publiczne i ochrona przeciwpożarowa	przed zmianą	1 899 690,00	1 899 690,00	1 769 140,00	1 587 740,00	181 400,00	80 000,00	50 550,00	0,00	0,00	0,00	100 000,00	100 000,00	0,00	0,00	0,00	
				zmniejszenie	0,00	0,00	0,00	0,00	0,00	0,00	0,00	0,00	0,00	0,00	0,00	0,00	0,00	0,00	0,00	
				zwiększenie	60 000,00	0,00	0,00	0,00	0,00	0,00	0,00	0,00	0,00	0,00	0,00	60 000,00	60 000,00	0,00	0,00	
				po zmianach	2 059 690,00	1 899 690,00	1 769 140,00	1 587 740,00	181 400,00	80 000,00	50 550,00	0,00	0,00	0,00	0,00	160 000,00	160 000,00	0,00	0,00	
75404			Komendy wojewódzkie Policji	przed zmianą	0,00	0,00	0,00	0,00	0,00	0,00	0,00	0,00	0,00	0,00	0,00	0,00	0,00	0,00	0,00	
				zmniejszenie	0,00	0,00	0,00	0,00	0,00	0,00	0,00	0,00	0,00	0,00	0,00	0,00	0,00	0,00	0,00	
				zwiększenie	60 000,00	0,00	0,00	0,00	0,00	0,00	0,00	0,00	0,00	0,00	0,00	60 000,00	60 000,00	0,00	0,00	
				po zmianach	60 000,00	0,00	0,00	0,00	0,00	0,00	0,00	0,00	0,00	0,00	0,00	60 000,00	60 000,00	0,00	0,00	
757			Obsługa długu publicznego	przed zmianą	2 987 842,00	2 987 842,00	0,00	0,00	0,00	0,00	0,00	0,00	487 842,00	2 500 000,00	0,00	0,00	0,00	0,00	0,00	
				zmniejszenie	-100 000,00	-100 000,00	0,00	0,00	0,00	0,00	0,00	0,00	0,00	0,00	-100 000,00	0,00	0,00	0,00	0,00	
				zwiększenie	0,00	0,00	0,00	0,00	0,00	0,00	0,00	0,00	0,00	0,00	0,00	0,00	0,00	0,00	0,00	
				po zmianach	2 887 842,00	2 887 842,00	0,00	0,00	0,00	0,00	0,00	0,00	0,00	0,00	487 842,00	2 400 000,00	0,00	0,00	0,00	
75702			Obsługa papierów wartościowych, kredytów i pożyczek oraz innych zobowiązań jednostek samorządu terytorialnego zaliczanych do tytułu dłużnego – kredyty i pożyczki	przed zmianą	2 500 000,00	2 500 000,00	0,00	0,00	0,00	0,00	0,00	0,00	0,00	0,00	0,00	0,00	0,00	0,00	0,00	
				zmniejszenie	-100 000,00	-100 000,00	0,00	0,00	0,00	0,00	0,00	0,00	0,00	0,00	-100 000,00	0,00	0,00	0,00	0,00	
				zwiększenie	0,00	0,00	0,00	0,00	0,00	0,00	0,00	0,00	0,00	0,00	0,00	0,00	0,00	0,00	0,00	
				po zmianach	2 400 000,00	2 400 000,00	0,00	0,00	0,00	0,00	0,00	0,00	0,00	0,00	0,00	2 400 000,00	0,00	0,00	0,00	
758			Różne rozliczenia	przed zmianą	646 500,00	646 500,00	646 500,00	0,00	646 500,00	0,00	0,00	0,00	0,00	0,00	0,00	0,00	0,00	0,00	0,00	
				zmniejszenie	0,00	0,00	0,00	0,00	0,00	0,00	0,00	0,00	0,00	0,00	0,00	0,00	0,00	0,00	0,00	
				zwiększenie	7 644,00	7 644,00	7 644,00	0,00	7 644,00	0,00	0,00	0,00	0,00	0,00	0,00	0,00	0,00	0,00	0,00	
				po zmianach	654 144,00	654 144,00	654 144,00	0,00	654 144,00	0,00	0,00	0,00	0,00	0,00	0,00	0,00	0,00	0,00	0,00	

Dział	Rozdział	§ / grupa	Nazwa	Plan	Z tego:										z tego:				
					Wydatki bieżące	z tego:		z tego:		Wydatki na programy finansowane z udziałem środków, o których mowa w art. 5 ust. 1 pkt 2 i 3	wydatki z tytułu poręczeń i gwarancji	obsługa długu	Wydatki majątkowe	Inwestycje i zakupy inwestycyjne	z tego:				
						wynagrodzenia i składki od nich naliczane	wydatki związane z realizacją ich statutowych zadań;	dotacje na zadania bieżące	świadczenia na rzecz osób fizycznych;						w tym:				
															na programy finansowane z udziałem środków, o których mowa w art. 5 ust. 1 pkt 2 i 3,	zakup i objęcie akcji i udziałów	Wnieście wkładów do spółek prawa handlowego		
1	2	3	4	5	6	7	8	9	10	11	12	13	14	15	16	17	18	19	
	75801		Część oświatowa subwencji ogólnej dla jednostek samorządu terytorialnego	przed zmianą 0,00	0,00	0,00	0,00	0,00	0,00	0,00	0,00	0,00	0,00	0,00	0,00	0,00	0,00	0,00	0,00
			zmniejszenie	0,00	0,00	0,00	0,00	0,00	0,00	0,00	0,00	0,00	0,00	0,00	0,00	0,00	0,00	0,00	0,00
			zwiększenie	7 644,00	7 644,00	7 644,00	0,00	7 644,00	0,00	0,00	0,00	0,00	0,00	0,00	0,00	0,00	0,00	0,00	0,00
			po zmianach	7 644,00	7 644,00	7 644,00	0,00	7 644,00	0,00	0,00	0,00	0,00	0,00	0,00	0,00	0,00	0,00	0,00	0,00
	801		Oświata i wychowanie	przed zmianą 61 941 623,00	60 550 623,00	45 195 272,00	38 396 721,00	6 798 551,00	15 233 774,00	117 260,00	4 317,00	0,00	0,00	1 391 000,00	1 391 000,00	68 000,00	0,00	0,00	0,00
			zmniejszenie	-7 644,00	-7 644,00	-7 644,00	0,00	-7 644,00	0,00	0,00	0,00	0,00	0,00	0,00	0,00	0,00	0,00	0,00	0,00
			zwiększenie	0,00	0,00	0,00	0,00	0,00	0,00	0,00	0,00	0,00	0,00	0,00	0,00	0,00	0,00	0,00	0,00
			po zmianach	61 933 979,00	60 542 979,00	45 187 628,00	38 396 721,00	6 790 907,00	15 233 774,00	117 260,00	4 317,00	0,00	0,00	1 391 000,00	1 391 000,00	68 000,00	0,00	0,00	0,00
	80101		Szkoły podstawowe	przed zmianą 39 851 768,00	38 460 768,00	35 347 806,00	31 039 190,00	4 308 616,00	2 997 725,00	110 920,00	4 317,00	0,00	0,00	1 391 000,00	1 391 000,00	68 000,00	0,00	0,00	0,00
			zmniejszenie	-7 644,00	-7 644,00	-7 644,00	0,00	-7 644,00	0,00	0,00	0,00	0,00	0,00	0,00	0,00	0,00	0,00	0,00	0,00
			zwiększenie	0,00	0,00	0,00	0,00	0,00	0,00	0,00	0,00	0,00	0,00	0,00	0,00	0,00	0,00	0,00	0,00
			po zmianach	39 844 124,00	38 453 124,00	35 340 162,00	31 039 190,00	4 300 972,00	2 997 725,00	110 920,00	4 317,00	0,00	0,00	1 391 000,00	1 391 000,00	68 000,00	0,00	0,00	0,00
	851		Ochrona zdrowia	przed zmianą 1 584 076,93	1 544 076,93	1 318 876,93	859 300,00	459 576,93	222 000,00	3 200,00	0,00	0,00	0,00	40 000,00	40 000,00	0,00	0,00	0,00	0,00
			zmniejszenie	0,00	0,00	0,00	0,00	0,00	0,00	0,00	0,00	0,00	0,00	0,00	0,00	0,00	0,00	0,00	0,00
			zwiększenie	152,00	152,00	152,00	0,00	152,00	0,00	0,00	0,00	0,00	0,00	0,00	0,00	0,00	0,00	0,00	0,00
			po zmianach	1 584 228,93	1 544 228,93	1 319 028,93	859 300,00	459 728,93	222 000,00	3 200,00	0,00	0,00	0,00	40 000,00	40 000,00	0,00	0,00	0,00	0,00
	85195		Pozostała działalność	przed zmianą 252,00	252,00	252,00	0,00	252,00	0,00	0,00	0,00	0,00	0,00	0,00	0,00	0,00	0,00	0,00	0,00
			zmniejszenie	0,00	0,00	0,00	0,00	0,00	0,00	0,00	0,00	0,00	0,00	0,00	0,00	0,00	0,00	0,00	0,00
			zwiększenie	152,00	152,00	152,00	0,00	152,00	0,00	0,00	0,00	0,00	0,00	0,00	0,00	0,00	0,00	0,00	0,00
			po zmianach	404,00	404,00	404,00	0,00	404,00	0,00	0,00	0,00	0,00	0,00	0,00	0,00	0,00	0,00	0,00	0,00
	852		Pomoc społeczna	przed zmianą 12 874 379,00	12 694 379,00	6 340 969,00	3 748 698,00	2 592 271,00	1 941 370,00	4 412 040,00	0,00	0,00	0,00	180 000,00	180 000,00	0,00	0,00	0,00	0,00
			zmniejszenie	0,00	0,00	0,00	0,00	0,00	0,00	0,00	0,00	0,00	0,00	0,00	0,00	0,00	0,00	0,00	0,00
			zwiększenie	133 320,00	133 320,00	1 980,00	0,00	1 980,00	0,00	131 340,00	0,00	0,00	0,00	0,00	0,00	0,00	0,00	0,00	0,00
			po zmianach	13 007 699,00	12 827 699,00	6 342 949,00	3 748 698,00	2 594 251,00	1 941 370,00	4 543 380,00	0,00	0,00	0,00	180 000,00	180 000,00	0,00	0,00	0,00	0,00
	85215		Dotatki mieszkaniowe	przed zmianą 1 308 700,00	1 308 700,00	40,00	0,00	40,00	0,00	1 308 660,00	0,00	0,00	0,00	0,00	0,00	0,00	0,00	0,00	0,00
			zmniejszenie	0,00	0,00	0,00	0,00	0,00	0,00	0,00	0,00	0,00	0,00	0,00	0,00	0,00	0,00	0,00	0,00
			zwiększenie	133 320,00	133 320,00	1 980,00	0,00	1 980,00	0,00	131 340,00	0,00	0,00	0,00	0,00	0,00	0,00	0,00	0,00	0,00
			po zmianach	1 442 020,00	1 442 020,00	2 020,00	0,00	2 020,00	0,00	1 440 000,00	0,00	0,00	0,00	0,00	0,00	0,00	0,00	0,00	0,00
	900		Gospodarka komunalna i ochrona środowiska	przed zmianą 39 242 287,67	16 326 195,67	15 696 869,67	1 005 902,00	14 690 967,67	563 000,00	20 000,00	46 326,00	0,00	0,00	22 916 092,00	22 916 092,00	18 029 935,00	0,00	0,00	0,00
			zmniejszenie	-15 000,00	-5 000,00	-5 000,00	0,00	-5 000,00	0,00	0,00	0,00	0,00	0,00	-10 000,00	-10 000,00	0,00	0,00	0,00	0,00
			zwiększenie	796 000,00	5 000,00	5 000,00	0,00	5 000,00	0,00	0,00	0,00	0,00	0,00	791 000,00	791 000,00	81 000,00	0,00	0,00	0,00
			po zmianach	40 023 287,67	16 326 195,67	15 696 869,67	1 005 902,00	14 690 967,67	563 000,00	20 000,00	46 326,00	0,00	0,00	23 697 092,00	23 697 092,00	18 110 935,00	0,00	0,00	0,00
	90005		Ochrona powietrza atmosferycznego i klimatu	przed zmianą 300 000,00	50 000,00	50 000,00	0,00	50 000,00	0,00	0,00	0,00	0,00	0,00	250 000,00	250 000,00	0,00	0,00	0,00	0,00
			zmniejszenie	0,00	0,00	0,00	0,00	0,00	0,00	0,00	0,00	0,00	0,00	0,00	0,00	0,00	0,00	0,00	0,00
			zwiększenie	450 000,00	0,00	0,00	0,00	0,00	0,00	0,00	0,00	0,00	0,00	450 000,00	450 000,00	0,00	0,00	0,00	0,00
			po zmianach	750 000,00	50 000,00	50 000,00	0,00	50 000,00	0,00	0,00	0,00	0,00	0,00	700 000,00	700 000,00	0,00	0,00	0,00	0,00
	90013		Schroniska dla zwierząt	przed zmianą 565 000,00	565 000,00	5 000,00	0,00	5 000,00	560 000,00	0,00	0,00	0,00	0,00	0,00	0,00	0,00	0,00	0,00	0,00
			zmniejszenie	0,00	0,00	0,00	0,00	0,00	0,00	0,00	0,00	0,00	0,00	0,00	0,00	0,00	0,00	0,00	0,00
			zwiększenie	5 000,00	5 000,00	5 000,00	0,00	5 000,00	0,00	0,00	0,00	0,00	0,00	0,00	0,00	0,00	0,00	0,00	0,00
			po zmianach	570 000,00	570 000,00	10 000,00	0,00	10 000,00	560 000,00	0,00	0,00	0,00	0,00	0,00	0,00	0,00	0,00	0,00	0,00
	90015		Oświetlenie ulic, placów i dróg	przed zmianą 2 030 000,00	1 550 000,00	1 550 000,00	0,00	1 550 000,00	0,00	0,00	0,00	0,00	0,00	480 000,00	480 000,00	0,00	0,00	0,00	0,00
			zmniejszenie	-10 000,00	0,00	0,00	0,00	0,00	0,00	0,00	0,00	0,00	0,00	-10 000,00	-10 000,00	0,00	0,00	0,00	0,00
			zwiększenie	10 000,00	0,00	0,00	0,00	0,00	0,00	0,00	0,00	0,00	0,00	10 000,00	10 000,00	0,00	0,00	0,00	0,00
			po zmianach	2 030 000,00	1 550 000,00	1 550 000,00	0,00	1 550 000,00	0,00	0,00	0,00	0,00	0,00	480 000,00	480 000,00	0,00	0,00	0,00	0,00
	90095		Pozostała działalność	przed zmianą 7 278 488,00	1 452 390,00	1 386 064,00	564 300,00	821 764,00	0,00	20 000,00	46 326,00	0,00	0,00	5 826 098,00	5 826 098,00	2 328 991,00	0,00	0,00	0,00
			zmniejszenie	-5 000,00	-5 000,00	-5 000,00	0,00	-5 000,00	0,00	0,00	0,00	0,00	0,00	0,00	0,00	0,00	0,00	0,00	0,00
			zwiększenie	331 000,00	0,00	0,00	0,00	0,00	0,00	0,00	0,00	0,00	0,00	331 000,00	331 000,00	81 000,00	0,00	0,00	0,00
			po zmianach	7 604 488,00	1 447 390,00	1 381 064,00	564 300,00	816 764,00	0,00	20 000,00	46 326,00	0,00	0,00	6 157 098,00	6 157 098,00	2 409 991,00	0,00	0,00	0,00

Dział	Rozdział	§ / grupa	Nazwa	Plan	Z tego:													
					Wydatki bieżące	wydatki jednostek budżetowych	z tego:		dotacje na zadania bieżące	świadczenia na rzecz osób fizycznych;	wydatki na programy finansowane z udziałem środków, o których mowa w art. 5 ust. 1 pkt 2 i 3	wypłaty z tytułu poręczenia i gwarancji	obsługa długu	Wydatki majątkowe	inwestycje i zakupy inwestycyjne	z tego:		
							wynagrodzenia i składki od nich naliczane	wydatki związane z realizacją ich statutowych zadań;								na programy finansowane z udziałem środków, o których mowa w art. 5 ust. 1 pkt 2 i 3.	zakup i objęcie akcji i udziałów	Wnieсение wkładów do spółek prawa handlowego
1	2	3	4	5	6	7	8	9	10	11	12	13	14	15	16	17	18	19
			przed zmianą	255 191 997,32	192 848 709,32	103 965 037,32	62 382 015,00	41 583 022,32	23 545 244,00	60 102 190,00	2 248 396,00	487 842,00	2 500 000,00	62 343 288,00	61 110 288,00	40 212 218,00	1 233 000,00	0,00
			zmniejszenie	-722 644,00	-112 644,00	-12 644,00	0,00	-12 644,00	0,00	0,00	0,00	0,00	-100 000,00	-610 000,00	0,00	0,00	0,00	0,00
			zwiększenie	1 127 116,00	246 116,00	114 776,00	0,00	114 776,00	0,00	131 340,00	0,00	0,00	0,00	881 000,00	881 000,00	81 000,00	0,00	0,00
			po zmianach	255 596 469,32	192 982 181,32	104 067 169,32	62 382 015,00	41 685 154,32	23 545 244,00	60 233 530,00	2 248 396,00	487 842,00	2 400 000,00	62 614 288,00	61 381 288,00	40 293 218,00	1 233 000,00	0,00
			Wydatki razem:															

Załącznik nr 1
do Uchwały Nr XXVIII.../21 Rady Miejskiej
w Chojnicach z 10 maja 2021 r.

Zadania inwestycyjne planowane do realizacji w 2021 r.

Lp.	Dział	Rozdział	§	Nazwa zadania inwestycyjnego	Łączne koszty finansowe	Nakłady poniesione w latach ubiegłych	Planowane wydatki					Jednostka organizacyjna realizująca program lub koordynująca wykonanie programu	
							rok budżetowy 2021 (9+10+11+12)	z tego źródła finansowania					
								dochody własne jst	kredyty i pożyczki		środki pochodzące z innych źródeł		środki wymienione w art. 5 ust. 1 pkt. 2 i 3 u.f.p.
1	2	3	4	5	6	7	8	9	10		11	12	13
1	600	60004	6010	Wniesienie udziałów do spółki Innobaltica sp. z o.o.	233 000	0	233 000	233 000			0	0	UM
2	600	60013	6300	Pomoc finansowa dla Województwa Pomorskiego na wykonanie dokumentacji projektowej rozbudowy drogi wojewódzkiej nr 212	180 810	0	180 810	180 810			0	0	UM
3	600	60016	6050	Przebudowa ul. Gdańskiej w Chojnicach - od ul. Tucholskiej do wiaduktów nad linią kolejową	10 559 959	7 134,00	4 579 952	2 310 000		FDS	2 269 952		UM
4	600	60016	6050	Wykonanie dokumentacji technicznej wraz z przebudową ul. Strzeleckiej na odcinku od ul. Młyńskiej do ul. Batorego	120 000		120 000	120 000					UM
5	600	60016	6050	Dokumentacja techniczna przebudowy ul. Obrońców Chojnic wraz ze skrzyżowaniem z ul. Gdańską	150 000		105 000	105 000					UM
6	600	60016	6050	Projekt łącznicy drogowej od skrzyżowania ul. Rzepakowej z ul. Kościerską do ul. Gdańskiej	350 000	0,00	0	0					UM
7	600	60016	6050	Projekt łącznicy drogowej od zbiegu ulic: Igielskiej, Derdowskiego, Ceynowy do ulicy Strzeleckiej	250 000	0,00	0	0					UM
8	600	60016	6050	do Igieł -ul. Igielskiej i Igiły w Chojnicach	12 500 000	0,00	260 000	0		RFIL	260 000		UM
9	600	60016	6050	Projekt ul. Działkowej	50 000		0	0					UM

10	600	60016	6050	Projekt przebudowy ul. Kardynała Stefana Wyszyńskiego w Chojnicach	150 000		105 000	105 000					UM
11	600	60016	6050	Projekt i budowa ul. Widokowej	53 000		53 000	53 000					UM
12	600	60016	6050	Budowa ul. Rodziewiczówny, Konarskiego, Kasprowicza, Tetmajera i Paderewskiego (od Reja do Zapolskiej), ul. Gdańskiej (dojazd do dz. Nr 1828)	1 175 108	772 308,81	402 799	402 799					UM
13	600	60016	6050	Budowa ul. Krasickiego	880 611	137 071,01	743 540	743 540					UM
14	600	60016	6050	Budowa ulic: Willowej i Przytorowej	100 000		50 000	50 000					UM
15	600	60016	6050	Budowa ul. Rybackiej w Chojnicach wraz z budową kanalizacji deszczowej	1 135 115	285 114,95	850 000	850 000					UM
16	600	60016	6050	Budowa ulic wraz z odwodnieniem na Os. Leśnym	10 000		10 000	10 000					UM
17	600	60016	6050	Poprawa bezpieczeństwa na przejściach dla pieszych	51 000		51 000	51 000					UM
18	600	60016	6050	Dostawa i montaż parkometrów	50 000		50 000	50 000					UM
19	700	70005	6050	Remont i modernizacja świetlicy przy ul. Jabłoniowej	535 000	32 188,00	502 812	502 812					UM
20	700	70005	6050	Wykonanie i montaż furtki i bramy ratusza	55 000		55 000	55 000					UM
21	700	70005	6059	Utworzenie transportowego węzła integrującego wraz ze ścieżkami pieszo-rowerowymi w Chojnicach	17 508 261	3 308 464,57	12 462 800	7 975 500		GCH	4 487 300		UM
			6057		25 701 833	11 982 177,54	9 116 333			9 116 333			
22	700	70005	6697	Zwrot dotacji "Utworzenie transportowego węzła integrującego wraz ze ścieżkami pieszo-rowerowymi w Chojnicach"	390 000		390 000	390 000					UM
23	700	70005	6060	Zakup nieruchomości	4 100 000		4 100 000	4 100 000					UM
24	710	71035	6050	Rozbudowa cmentarza komunalnego przy ul. Kościarskiej w Chojnicach	30 000		30 000	30 000					UM

			6059	Budowa obiektu przy ul. Dworcowej na cele społeczne wraz z zagospodarowaniem otoczenia	770 814	658 041,89	112 772	107 760		BP	5 012		
25	710	71095	6057	transportowego z wideorejestratorem na potrzeby Komendy Powiatowej Policji w Chojnicach	745 348	712 969,89	32 378					32 378	UM
26	754	75404	6170	Rozbudowa monitoringu miejskiego	60 000		60 000	60 000					UM
27	754	75416	6050	Zakup sprzętu komputerowego	100 000		100 000	100 000					UM
28	750	75023	6060	Przebudowa i modernizacja toalet oraz układu komunikacji wewnętrznej w Szkole Podstawowej Nr 1	100 000		100 000	100 000					UM
29	801	80101	6050	Budowa placu zabaw przy Szkole Podstawowej Nr 1	500 000	200 000,00	300 000	300 000					SP1
30	801	80101	6050	Przebudowa otworów okiennych i montaż okien w sali gimnastycznej Szkoły Podstawowej Nr 1	130 000		130 000	130 000					SP1
31	801	80101	6050	Budowa monitoringu wizyjnego i radiowęzła w Szkole Podstawowej Nr 5	140 000		140 000	140 000					SP5
32	801	80101	6050	Modernizacja elewacji budynku Szkoły Podstawowej Nr 7	130 000		130 000	130 000					SP7
33	801	80101	6050	Adptacja pomieszczeń magazynowych na cele sali cross fit w Szkole Podstawowej Nr 8	400 000		400 000	400 000					SP8
34	801	80101	6050	Remont Sali gimnastycznej przy Szkole Podstawowej Nr 8	60 000		60 000	60 000					SP8
35	801	80101	6050	Poprawa efektywności energetycznej oraz rozwój OZE w Chojnicko-Człuchowskim MOF - Termomodernizacja budynków użyteczności publicznej -	249 998	86 998,00	163 000	163 000					UM
			6059	Termomodernizacja wraz z przebudową budynków Szkoły Podstawowej Nr 3	1 078 359	1 040 358,52	38 000	38 000					
36	801	80101	6057		254 823	224 823,04	30 000					30 000	

37	851	8511	6220	Dotacja celowa na zakup trzech aparatów do tlenoterapii "High flow" dla Szpitala Specjalistycznego im. J.K. Łukowicza w Chojnicach	40 000		40 000	40 000						UM
38	852	85295	6190	Dotacja celowa na wykonanie dokumentacji przebudowy budynku przy ul. Kościerskiej 3D na potrzeby Centrum Wsparcia i Aktywizacji	180 000		180 000	180 000						UM
39	900	90001	6059	Poprawa gospodarki wodami opadowymi i roztopowymi na terenie MOF Chojnice-Człuchów	34 736 450	26 620 698,53	6 176 745	3 044 221		RFIL	3 132 524		UM	
			6309		824 283	824 283,00	0	0						
			6057		47 606 305	34 455 091,31	9 224 199			9 224 199				
40	900	90001	6697	Zwrot dotacji "Poprawa gospodarki wodami opadowymi i roztopowymi na terenie MOF Chojnice-Człuchów"	300 000		300 000	300 000					UM	
41	900	90001	6050	Budowa studni chłonnej w ul. Jaworowej w Chojnicach z odprowadzeniem do naturalnego zagłębienia terenowego	63 477	3 476,50	60 000	60 000					UM	
42	900	90001	6050	Przebudowa kanalizacji deszczowej w ul. Żwirki i Wigury na odcinku od ul. Drzymały do ul. Subistawa	450 000		450 000	450 000					UM	
43	900	90001	6050	Budowa przepompowni i instalacji odprowadzającej wody deszczowe przy kompleksie garaży przy ul. Młodzieżowej	100 000		100 000	100 000					UM	
44	900	90001	6060	Zakup i montaż fontanny firmy Otterbine ROCKET	24 050		24 050	24 050					UM	
45	900	90005	6230	Miejski Program Likwidacji Węglowych Źródeł Ciepła	700 000		700 000	700 000					UM	
46	900	90015	6050	Budowa oświetlenia ul. Sybiraków, część ul. Gryfa Pomorskiego, część ul. Mastalerza	190 000		190 000	190 000					UM	
47	900	90015	6050	Budowa oświetlenia ul. Pułkownika Józefa Wrycza, ul. Dambka	120 000		120 000	120 000					UM	

48	900	90015	6050	Budowa oświetlenia ul. Łużyckiej	160 000		160 000	160 000							UM
49	900	90015	6050	Budowa oświetlenia ul. Borówkowa	10 000		10 000	10 000							UM
50	900	90026	6230	Dotacja celowa na usuwanie pokryć dachowych zawierających azbest	25 000		25 000	25 000							UM
51	900	90095	6059	Kompleksowe zagospodarowanie przestrzeni Wzgórza Ewangelickiego w Chojnicach	1 177 688	187 718,77	989 969	770 227		BP	219 742				UM
			6057		1 502 086	82 063,97	1 420 022					1 420 022			
52	900	90095	6050	Zagospodarowanie i adaptacja Fosi Miejskiej wraz z murami obronnymi	487 136	337 135,72	150 000	150 000							UM
53	900	90095	6050	Budowa amfiteatru, mobilnej sceny, placu zabaw dla dzieci, toalety publicznej oraz budowa ciągu spacerowego na działkach nr 1326 i 1327/1 w Chojnicach	3 424 800	974 799,92	2 450 000	950 000		RFIL	1 500 000				UM
54	900	90095	6050	Wykonanie i montaż wiat przystankowych	300 000		300 000	300 000							UM
55	900	90095	6050	Zagospodarowanie przestrzeni placu Niepodległości	500 000		500 000	500 000							UM
56	900	90095	6050	Rewitalizacja historycznego otoczenia przy ul. Wysokiej 3	150 000		150 000	150 000							UM
57	900	90095	6050	Budowa placów zabaw	197 107		197 107	197 107							UM
58	926	92601	6050	Budowa instalacji zasilania systemu podgrzewania murawy na Stadionie Miejskim MKS Chojniczanka 1930	350 000		350 000	350 000							UM
59	926	92601	6050	Modernizacja i rozbudowa boisk MODRAK	1 100 000		1 100 000	1 100 000							UM
60	926	92601	6010	Wniesienie udziałów do Centrum Park Chojnice sp. z o.o.	1 000 000		1 000 000	1 000 000							UM
Ogółem					176 756 417,94	82 932 917,94	62 614 288,00	30 916 826,00	0,00	0,00	11 874 530,00	19 822 932,00			

FDS - Fundusz Dróg Samorządowych

RFIL - Rządowy Fundusz Inwestycji Lokalnych

Planowane wydatki ze środków z Unii Europejskiej

B.P. - środki z budżetu państwa

GCH - Gmina Chojnice

Przychody i rozchody budżetu w 2020 r.

w złotych

Lp.	Treść	Klasyfikacja §	Kwota
1	2	3	4
Przychody ogółem:			35 982 372,60
1	Przychody jednostek samorządu terytorialnego z niewykorzystanych środków pieniężnych na rachunku bieżącym budżetu, wynikających z rozliczenia dochodów i wydatków nimi finansowanych związanych ze szczególnymi zasadami wykonywania budżetu określonymi w odrębnych ustawach	905	736 263,60
2	wynikających z rozliczenia środków określonych w art. 5 ust. 1 pkt 2 i dotacji na realizację programu, projektu lub zadania finansowanego z udziałem tych środków	906	317 227,72
3	Wolne środki o których mowa w art. 217 ust. 2 pkt 6 ustawy	950	20 928 881,28
4	Przychody z zaciągniętych pożyczek i kredytów na rynku krajowym	952	14 000 000,00
Rozchody ogółem:			7 757 000,00
1	Splaty pożyczek otrzymanych na finansowanie zadań realizowanych z udziałem środków pochodzących z budżetu Unii Europejskiej	963	
2	Splaty otrzymanych krajowych pożyczek i kredytów	992	7 757 000,00

Uzasadnienie

Zmiana uchwały XXIII/315/20 Rady Miejskiej w Chojnicach z dnia 21 grudnia 2020 r. w sprawie uchwalenia budżetu Gminy Miejskiej Chojnice na 2021 r. wynika z następujących przyczyn:

- | | | |
|-----|---|--------------------------------|
| 1. | Zwiększa się plan dotacji związanej z realizacją „Miejskiego Programu Likwidacji Węglowych Źródeł Ciepła” o kwotę | 450.000,00 zł |
| 2. | Zwiększa się plan wydatków związanych z realizacją zadania inwestycyjnego pn. „Budowa amfiteatru, mobilnej sceny, placu zabaw dla dzieci, toalety publicznej oraz budowa ciągu spacerowego na działkach nr 1326 i 1327/1 w Chojnicach” o kwotę | 250.000,00 zł |
| 3. | Zwiększa się plan dochodów i wydatków budżetu w związku z przyznaniem środków Funduszu COVID-19 na realizację dopłaty do czynszu dla najemców, którzy utracili dochody w wyniku epidemii COVID-19 o kwotę | 133.320,00 zł |
| 4. | Zwiększa się plan dochodów i wydatków budżetu w związku z przyznaniem środków Funduszu COVID-19 na realizację transportu na szczepienia osób mających trudności w samodzielnym dotarciu do punktów szczepień przeciw wirusowi SARS-CoV-2, w tym osób niepełnosprawnych o kwotę | 152,00 zł |
| 5. | W planie finansowym Urzędu Miejskiego dokonuje się przesunięcia wydatków w kwocie | 112.644,00 zł |
| 6. | Zmniejsza się plan wydatków następujących zadań inwestycyjnych:
1) „Projekt łącznicy drogowej od zbiegu ulic: Igielskiej, Derdowskiego, Ceynowy do ul. Strzeleckiej” o kwotę
2) „Projekt łącznicy drogowej od skrzyżowania ul. Rzepakowej z ul. Kościerską do ul. Gdańskiej” o kwotę
Realizacja wydatków nastąpi w przyszłym roku. | 250.000,00 zł
350.000,00 zł |
| 7. | Udziela się „Dofinansowania zakupu sprzętu transportowego z wideorejestratorem na potrzeby Komendy Powiatowej Policji w Chojnicach” w kwocie | 60.000,00 zł |
| 8. | Do planu wydatków Urzędu Miejskiego wprowadza się nowe zadanie inwestycyjne pn. „Budowa oświetlenia ul. Borówkowa” w kwocie
Jednocześnie zmniejsza się plan wydatków zadania inwestycyjnego pn. „Budowa oświetlenia ul. Łużyckiej” o kwotę | 10.000,00 zł
10.000,00 zł |
| 9. | Do planu wydatków Urzędu Miejskiego wprowadza się nowe zadanie inwestycyjne pn. „Rozbudowa cmentarza komunalnego przy ul. Kościerskiej w Chojnicach” w kwocie | 30.000,00 zł |
| 10. | Zwiększa się wkład własny przedsięwzięcia pn. „Kompleksowe zagospodarowanie przestrzeni Wzgórza Ewangelickiego w Chojnicach” realizowanego w ramach Rewitalizacji Dzielnicy Dworcowej o kwotę | 81.000,00 zł |
| 11. | Źródłem finansowania zwiększonego powyższymi zmianami deficytu będą przychody pochodzące z wolnych środków w kwocie | 271.000,00 zł |

Uchwała Nr XXVIII/.../21 Rady Miejskiej w Chojnicach z dnia 10 maja 2021 r.

w sprawie zmiany wieloletniej prognozy finansowej na lata 2021 – 2037.

Na podstawie art. 18 ust. 2 pkt 15 ustawy z dnia 8 marca 1990 r. o samorządzie gminnym (t.j. Dz. U. z 2020 r. poz. 713, poz. 1378) i art. 226, art. 227, art. 228, art. 230 ust. 6 ustawy z dnia 27 sierpnia 2009 r. o finansach publicznych (t.j. Dz. U. z 2021 r. poz. 305) uchwała się, co następuje:

§ 1. W Uchwale nr XXIII/314/20 Rady Miejskiej w Chojnicach z dnia 21 grudnia 2020 r. w sprawie przyjęcia wieloletniej prognozy finansowej na lata 2021 – 2037, zmienionej uchwałą nr XXIV/332/21 Rady Miejskiej w Chojnicach z dnia 25 stycznia 2021 r., uchwałą nr XXV/345/21 Rady Miejskiej w Chojnicach z dnia 1 marca 2021 r. oraz uchwałą nr XXVI/363/21 Rady Miejskiej w Chojnicach z dnia 29 marca 2021 r., dokonuje się następujących zmian:

- 1) załącznik nr 1 otrzymuje brzmienie załącznika nr 1 do niniejszej uchwały,
- 2) załącznik nr 2 otrzymuje brzmienie załącznika nr 2 do niniejszej uchwały.

§ 2. Wykonanie uchwały zleca się Burmistrzowi Miasta Chojnice.

§ 3. Uchwała wchodzi w życie z dniem podjęcia.

BURMISTRZ MIASTA
CHOJNICE
Stary Rynek 1
89-600 Chojnice

*Przewodniczący
Rady Miejskiej*

Antoni Szlanga

Opinia prawna

Projekt uchwały odpowiada przepisom prawa. Nie wnoszę uwag.

RADCA PRAWNY
Magdalena Rogińska
mgr Magdalena Rogińska
BD-1393

Wieloletnia prognoza finansowa jednostki samorządu terytorialnego 1)

Załącznik Nr 1 do Uchwały Nr XXVIII.../21 Rady Miejskiej w Chojnicach z dnia 10 maja 2021 r.

Wyszczególnienie	Dochody ogółem ^x	z tego:										
		Dochody bieżące ^x	z tego:							Dochody majątkowe ^x	w tym:	
			dochody z tytułu udziału we wpływach z podatku dochodowego od osób fizycznych	dochody z tytułu udziału we wpływach z podatku dochodowego od osób prawnych	z subwencji ogólnej	z tytułu dotacji i środków przeznaczonych na cele bieżące ^{x 3)}	pozostałe dochody bieżące ⁴⁾	w tym:	ze sprzedaży majątku ^x		z tytułu dotacji oraz środków przeznaczonych na inwestycje	
								z podatku od nieruchomości				
1p	1	1.1	1.1.1	1.1.2	1.1.3	1.1.4	1.1.5	1.1.5.1	1.2	1.2.1	1.2.2	
2021	227 371 096,72	191 724 110,72	37 008 365,00	1 890 000,00	40 039 154,00	67 143 992,72	45 642 599,00	22 472 040,00	35 646 986,00	9 012 000,00	26 504 986,00	
2022	208 648 332,00	193 117 995,00	38 118 616,00	1 908 900,00	40 633 137,00	65 859 557,00	46 597 785,00	22 893 145,00	15 530 337,00	5 000 000,00	10 530 337,00	
2023	197 838 224,00	195 225 351,00	39 262 174,00	1 927 989,00	41 039 469,00	65 000 000,00	47 995 719,00	23 465 474,00	2 612 873,00	2 000 000,00	612 873,00	
2024	200 272 762,00	198 272 762,00	40 440 040,00	1 947 269,00	41 449 863,00	65 000 000,00	49 435 590,00	24 052 111,00	2 000 000,00	2 000 000,00	0,00	
2025	203 403 002,00	201 403 002,00	41 653 240,00	1 966 742,00	41 864 362,00	65 000 000,00	50 918 658,00	24 653 414,00	2 000 000,00	2 000 000,00	0,00	
2026	204 618 470,00	204 618 470,00	42 902 837,00	1 986 409,00	42 283 006,00	65 000 000,00	52 446 218,00	25 269 749,00	0,00	0,00	0,00	
2027	207 921 636,00	207 921 636,00	44 189 922,00	2 006 273,00	42 705 836,00	65 000 000,00	54 019 604,00	25 901 493,00	0,00	0,00	0,00	
2028	211 315 043,00	211 315 043,00	45 515 621,00	2 026 336,00	43 132 894,00	65 000 000,00	55 640 192,00	26 549 030,00	0,00	0,00	0,00	
2029	214 801 310,00	214 801 310,00	46 881 090,00	2 046 599,00	43 564 223,00	65 000 000,00	57 309 398,00	27 212 756,00	0,00	0,00	0,00	
2030	218 383 133,00	218 383 133,00	48 287 522,00	2 067 065,00	43 999 865,00	65 000 000,00	59 028 680,00	27 893 075,00	0,00	0,00	0,00	
2031	222 063 288,00	222 063 288,00	49 736 148,00	2 087 736,00	44 439 864,00	65 000 000,00	60 799 540,00	28 590 402,00	0,00	0,00	0,00	
2032	225 844 635,00	225 844 635,00	51 228 232,00	2 108 613,00	44 884 262,00	65 000 000,00	62 623 527,00	29 305 162,00	0,00	0,00	0,00	
2033	229 730 116,00	229 730 116,00	52 765 079,00	2 129 699,00	45 333 105,00	65 000 000,00	64 502 232,00	30 037 791,00	0,00	0,00	0,00	
2034	233 722 763,00	233 722 763,00	54 348 032,00	2 150 996,00	45 786 436,00	65 000 000,00	66 437 299,00	30 788 735,00	0,00	0,00	0,00	
2035	237 825 698,00	237 825 698,00	55 978 473,00	2 172 506,00	46 244 301,00	65 000 000,00	68 430 418,00	31 558 454,00	0,00	0,00	0,00	

2036	242 042 133,00	242 042 133,00	57 657 827,00	2 194 231,00	46 706 744,00	65 000 000,00	70 483 331,00	32 347 415,00	0,00	0,00	0,00
2037	246 375 377,00	246 375 377,00	59 387 561,00	2 216 174,00	47 173 811,00	65 000 000,00	72 597 831,00	33 156 101,00	0,00	0,00	0,00

¹⁾ Wzór może być stosowany także w układzie pionowym, w którym poszczególne pozycje są przedstawione w kolumnach, a lata w wierszach.

²⁾ Zgodnie z art. 227 ustawy z dnia 27 sierpnia 2009 r. o finansach publicznych (Dz. U. z 2019 r. poz. 869, z późn. zm.), zwanej dalej „ustawą”, wieloletnia prognoza finansowa obejmuje okres roku budżetowego oraz co najmniej trzech kolejnych lat. W sytuacji dłuższego okresu prognozowania finansowego wzór stosuje się dla lat wykraczających poza minimalny (4-letni) okres prognozy, wynikający z art. 227 ustawy.

³⁾ W pozycji wykazuje się dochody o charakterze celowym, które jednostka otrzymuje od podmiotów zewnętrznych. W szczególności pozycja obejmuje dotacje celowe z budżetu państwa na zadania bieżące oraz dotacje i środki na finansowanie wydatków bieżących na realizację zadań finansowanych z udziałem środków, o których mowa w art. 5 ust. 1 pkt 2 i 3 ustawy. W pozycji nie wykazuje się natomiast dochodów związanych ze szczególnymi zasadami wykonywania budżetu jednostki wynikającymi z odrębnych ustaw, o których mowa w art. 237 ust. 1 ustawy.

⁴⁾ W pozycji wykazuje się pozostałe dochody bieżące w szczególności kwoty podatków i opłat lokalnych.

Wyszczególnienie	Wydatki ogółem ^x	z tego:										
		Wydatki bieżące ^x	w tym:							Wydatki majątkowe ^x	w tym:	
			na wynagrodzenia i składki od nich naliczane	z tytułu poręczeń i gwarancji ^x	w tym:	wydatki na obsługę długu ^x	w tym:				Inwestycje i zakupy inwestycyjne, o których mowa w art. 236 ust. 4 pkt 1 ustawy	wydatki o charakterze dotacyjnym na inwestycje i zakupy inwestycyjne
					gwarancje i poręczenia podlegające wyłączeniu z limitu spłaty zobowiązań, o którym mowa w art. 243 ustawy ^x		odsetki i dyskonto podlegające wyłączeniu z limitu spłaty zobowiązań, o którym mowa w art. 243 ustawy, w terminie nie dłuższym niż 90 dni po zakończeniu programu, projektu lub zadania i otrzymaniu refundacji z tych środków (bez odsetek i dyskonta od zobowiązań na wkład krajowy) ^x	odsetki i dyskonto podlegające wyłączeniu z limitu spłaty zobowiązań, o którym mowa w art. 243 ustawy, z tytułu zobowiązań zaciągniętych na wkład krajowy ^x	pozostałe odsetki i dyskonto podlegające wyłączeniu z limitu spłaty zobowiązań, o którym mowa w art. 243 ustawy ^x			
2.1	2.1.1	2.1.2	2.1.2.1	2.1.3	2.1.3.1	2.1.3.2	2.1.3.3	2.2	2.2.1	2.2.1.1		
2021	255 596 469,32	192 982 181,32	62 382 015,00	487 842,00	0,00	2 400 000,00	0,00	0,00	0,00	62 614 288,00	61 381 288,00	675 810,00
2022	218 388 332,00	178 023 556,00	64 000 000,00	510 247,00	0,00	2 565 902,00	0,00	0,00	0,00	40 364 776,00	40 364 776,00	0,00
2023	189 093 224,00	178 926 550,00	64 500 000,00	511 837,00	0,00	2 285 290,00	0,00	0,00	0,00	10 166 674,00	10 166 674,00	0,00
2024	191 527 762,00	180 715 815,00	65 000 000,00	1 064 993,00	0,00	2 001 815,00	0,00	0,00	0,00	10 811 947,00	10 811 947,00	0,00
2025	194 658 002,00	182 523 000,00	65 500 000,00	819 293,00	0,00	1 718 339,00	0,00	0,00	0,00	12 135 002,00	12 135 002,00	0,00
2026	195 742 470,00	184 348 200,00	66 000 000,00	734 841,00	0,00	1 577 739,00	0,00	0,00	0,00	11 394 270,00	11 394 270,00	0,00
2027	201 261 636,00	186 191 700,00	66 500 000,00	736 491,00	0,00	1 130 120,00	0,00	0,00	0,00	15 069 936,00	15 069 936,00	0,00
2028	206 055 043,00	188 053 600,00	67 000 000,00	738 201,00	0,00	911 240,00	0,00	0,00	0,00	18 001 443,00	18 001 443,00	0,00
2029	209 541 310,00	189 934 000,00	67 500 000,00	739 951,00	0,00	779 760,00	0,00	0,00	0,00	19 607 310,00	19 607 310,00	0,00
2030	213 123 133,00	191 833 500,00	68 000 000,00	741 741,00	0,00	648 280,00	0,00	0,00	0,00	21 289 633,00	21 289 633,00	0,00
2031	216 803 288,00	193 751 800,00	68 500 000,00	743 651,00	0,00	516 800,00	0,00	0,00	0,00	23 051 488,00	23 051 488,00	0,00
2032	220 584 635,00	195 690 000,00	69 000 000,00	745 601,00	0,00	385 320,00	0,00	0,00	0,00	24 894 635,00	24 894 635,00	0,00
2033	225 870 116,00	197 646 000,00	69 500 000,00	748 467,00	0,00	350 000,00	0,00	0,00	0,00	28 224 116,00	28 224 116,00	0,00
2034	229 862 763,00	199 622 700,00	70 000 000,00	135 470,00	0,00	330 000,00	0,00	0,00	0,00	30 240 063,00	30 240 063,00	0,00
2035	233 965 698,00	201 618 900,00	70 500 000,00	137 500,00	0,00	280 000,00	0,00	0,00	0,00	32 346 798,00	32 346 798,00	0,00
2036	239 742 133,00	203 635 100,00	71 000 000,00	139 560,00	0,00	200 000,00	0,00	0,00	0,00	36 107 033,00	36 107 033,00	0,00
2037	245 466 377,00	205 662 500,00	71 500 000,00	141 660,00	0,00	100 000,00	0,00	0,00	0,00	39 803 877,00	39 803 877,00	0,00

Wyszczególnienie	Wynik budżetu ^x	w tym:	Przychody budżetu ^x	z tego:					
		Kwota prognozowanej nadwyżki budżetu przeznaczana na spłatę kredytów, pożyczek i wykup papierów wartościowych ⁵⁾		Kredyty, pożyczki, emisja papierów wartościowych ^x	w tym:	Nadwyżka budżetowa z lat ubiegłych ^{x 6)}	w tym:	Wolne środki, o których mowa w art. 217 ust. 2 pkt 6 ustawy ^x	w tym:
					na pokrycie deficytu budżetu ^x		na pokrycie deficytu budżetu ^x		na pokrycie deficytu budżetu ^x
Lp	3	3.1	4	4.1	4.1.1	4.2	4.2.1	4.3	4.3.1
2021	-28 225 372,60	0,00	35 982 372,60	14 000 000,00	6 243 000,00	1 053 491,32	1 053 491,32	20 928 881,28	20 928 881,28
2022	-9 740 000,00	0,00	18 749 000,00	9 009 000,00	0,00	0,00	0,00	9 740 000,00	9 740 000,00
2023	8 745 000,00	8 745 000,00	0,00	0,00	0,00	0,00	0,00	0,00	0,00
2024	8 745 000,00	8 745 000,00	0,00	0,00	0,00	0,00	0,00	0,00	0,00
2025	8 745 000,00	8 745 000,00	0,00	0,00	0,00	0,00	0,00	0,00	0,00
2026	8 876 000,00	8 876 000,00	0,00	0,00	0,00	0,00	0,00	0,00	0,00
2027	6 660 000,00	6 660 000,00	0,00	0,00	0,00	0,00	0,00	0,00	0,00
2028	5 260 000,00	5 260 000,00	0,00	0,00	0,00	0,00	0,00	0,00	0,00
2029	5 260 000,00	5 260 000,00	0,00	0,00	0,00	0,00	0,00	0,00	0,00
2030	5 260 000,00	5 260 000,00	0,00	0,00	0,00	0,00	0,00	0,00	0,00
2031	5 260 000,00	5 260 000,00	0,00	0,00	0,00	0,00	0,00	0,00	0,00
2032	5 260 000,00	5 260 000,00	0,00	0,00	0,00	0,00	0,00	0,00	0,00
2033	3 860 000,00	3 860 000,00	0,00	0,00	0,00	0,00	0,00	0,00	0,00
2034	3 860 000,00	3 860 000,00	0,00	0,00	0,00	0,00	0,00	0,00	0,00
2035	3 860 000,00	3 860 000,00	0,00	0,00	0,00	0,00	0,00	0,00	0,00
2036	2 300 000,00	2 300 000,00	0,00	0,00	0,00	0,00	0,00	0,00	0,00
2037	909 000,00	909 000,00	0,00	0,00	0,00	0,00	0,00	0,00	0,00

5) Inne przeznaczenie nadwyżki budżetowej wymaga określenia w objaśnieniach do wieloletniej prognozy finansowej.

6) W pozycji należy ująć środki pieniężne znajdujące się na rachunku budżetu pochodzące z nadwyżek poprzednich budżetów, łącznie z niewykorzystanymi środkami, o których mowa w art. 217 ust. 2 pkt 8 ustawy.

Wyszczególnienie	z tego:				Rozchody budżetu x	z tego:				
	Splaty udzielonych pożyczek w latach ubiegłych x	w tym:		w tym:		Splaty rat kapitałowych kredytów i pożyczek oraz wykup papierów wartościowych x	w tym:			
		na pokrycie deficytu budżetu x	Inne przychody niezwiązane z zaciągnięciem długu x 7)	na pokrycie deficytu budżetu x			łącznie kwota przypadających na dany rok kwot ustawowych wyłączeń z limitu splaty zobowiązań x	z tego:		
								kwota przypadających na dany rok kwot wyłączeń określonych w art. 243 ust. 3 ustawy x	kwota przypadających na dany rok kwot wyłączeń określonych w art. 243 ust. 3a ustawy x	
Lp	4.4	4.4.1	4.5	4.5.1	5	5.1	5.1.1	5.1.1.1	5.1.1.2	
2021	0,00	0,00	0,00	0,00	7 757 000,00	7 757 000,00	0,00	0,00	0,00	
2022	0,00	0,00	0,00	0,00	9 009 000,00	9 009 000,00	0,00	0,00	0,00	
2023	0,00	0,00	0,00	0,00	8 745 000,00	8 745 000,00	0,00	0,00	0,00	
2024	0,00	0,00	0,00	0,00	8 745 000,00	8 745 000,00	0,00	0,00	0,00	
2025	0,00	0,00	0,00	0,00	8 745 000,00	8 745 000,00	0,00	0,00	0,00	
2026	0,00	0,00	0,00	0,00	8 876 000,00	8 876 000,00	0,00	0,00	0,00	
2027	0,00	0,00	0,00	0,00	6 660 000,00	6 660 000,00	0,00	0,00	0,00	
2028	0,00	0,00	0,00	0,00	5 260 000,00	5 260 000,00	0,00	0,00	0,00	
2029	0,00	0,00	0,00	0,00	5 260 000,00	5 260 000,00	0,00	0,00	0,00	
2030	0,00	0,00	0,00	0,00	5 260 000,00	5 260 000,00	0,00	0,00	0,00	
2031	0,00	0,00	0,00	0,00	5 260 000,00	5 260 000,00	0,00	0,00	0,00	
2032	0,00	0,00	0,00	0,00	5 260 000,00	5 260 000,00	0,00	0,00	0,00	
2033	0,00	0,00	0,00	0,00	3 860 000,00	3 860 000,00	0,00	0,00	0,00	
2034	0,00	0,00	0,00	0,00	3 860 000,00	3 860 000,00	0,00	0,00	0,00	
2035	0,00	0,00	0,00	0,00	3 860 000,00	3 860 000,00	0,00	0,00	0,00	
2036	0,00	0,00	0,00	0,00	2 300 000,00	2 300 000,00	0,00	0,00	0,00	
2037	0,00	0,00	0,00	0,00	909 000,00	909 000,00	0,00	0,00	0,00	

7) W pozycji należy ująć w szczególności przychody pochodzące z prywatyzacji majątku jednostki samorządu terytorialnego.

Wyszczególnienie	Rozchody budżetu, z tego:						Kwota długu ^x	w tym:		Relacja zrównowazenia wydatków bieżących, o której mowa w art. 242 ustawy	
	łączna kwota przypadających na dany rok kwot ustawowych wyłączeń z limitu spłaty zobowiązań, z tego:					Inne rozchody niezwiązane ze spłatą długu ^x		kwota długu, którego planowana spłata dokona się z wydatków ^x	Różnica między dochodami bieżącymi a wydatkami bieżącymi ^x	Różnica między dochodami bieżącymi, skorygowanymi o środki ⁸⁾ a wydatkami bieżącymi ^x	
	kwota wyłączeń z tytułu wcześniejszej spłaty zobowiązań, określonych w art. 243 ust. 3b ustawy	z tego:	z tego:	z tego:	z tego:						
	5.1.1.3	5.1.1.3.1	5.1.1.3.2	5.1.1.3.3	5.1.1.4	5.2	6	6.1	7.1	7.2	
2021	0,00	0,00	0,00	0,00	0,00	0,00	82 860 000,00	0,00	-1 258 070,60	20 724 302,00	
2022	x	x	x	x	0,00	0,00	82 860 000,00	0,00	15 094 439,00	15 094 439,00	
2023	x	x	x	x	0,00	0,00	74 115 000,00	0,00	16 298 801,00	16 298 801,00	
2024	x	x	x	x	0,00	0,00	65 370 000,00	0,00	17 556 947,00	17 556 947,00	
2025	x	x	x	x	0,00	0,00	56 625 000,00	0,00	18 880 002,00	18 880 002,00	
2026	x	x	x	x	0,00	0,00	47 749 000,00	0,00	20 270 270,00	20 270 270,00	
2027	x	x	x	x	0,00	0,00	41 089 000,00	0,00	21 729 936,00	21 729 936,00	
2028	x	x	x	x	0,00	0,00	35 829 000,00	0,00	23 261 443,00	23 261 443,00	
2029	x	x	x	x	0,00	0,00	30 569 000,00	0,00	24 867 310,00	24 867 310,00	
2030	x	x	x	x	0,00	0,00	25 309 000,00	0,00	26 549 633,00	26 549 633,00	
2031	x	x	x	x	0,00	0,00	20 049 000,00	0,00	28 311 488,00	28 311 488,00	
2032	x	x	x	x	0,00	0,00	14 789 000,00	0,00	30 154 635,00	30 154 635,00	
2033	x	x	x	x	0,00	0,00	10 929 000,00	0,00	32 084 116,00	32 084 116,00	
2034	x	x	x	x	0,00	0,00	7 069 000,00	0,00	34 100 063,00	34 100 063,00	
2035	x	x	x	x	0,00	0,00	3 209 000,00	0,00	36 206 798,00	36 206 798,00	
2036	x	x	x	x	0,00	0,00	909 000,00	0,00	38 407 033,00	38 407 033,00	
2037	x	x	x	x	0,00	0,00	0,00	0,00	40 712 877,00	40 712 877,00	

8) Skorygowanie o środki dotyczy określonego w art. 242 ustawy powiększenia o odpowiednie dla roku prognozy przychody wskazane w art. 217 ust. 2 ustawy. Skutki finansowe wyłączeń ograniczenia, o którym mowa w art. 242 ustawy, zawarte w innych ustawach należy ująć w objaśnieniach dołączanych do wieloletniej prognozy finansowej zgodnie z art. 226 ust. 2a ustawy.

Wskaźnik spłaty zobowiązań

Wyszczególnienie	Wskaźnik spłaty zobowiązań						
	Relacja określona po lewej stronie nierówności we wzorze, o którym mowa w art. 243 ust. 1 ustawy (po uwzględnieniu zobowiązań związku współtworzonego przez jednostkę samorządu terytorialnego oraz po uwzględnieniu ustawowych wyłączeń przypadających na dany rok) ^x	Relacja określona po prawej stronie nierówności we wzorze, o którym mowa w art. 243 ust. 1 ustawy, ustalona dla danego roku (wskaźnik jednoroczny) ^x		Dopuszczalny limit spłaty zobowiązań określony po prawej stronie nierówności we wzorze, o którym mowa w art. 243 ustawy, po uwzględnieniu ustawowych wyłączeń, obliczony w oparciu o plan 3 kwartału roku poprzedzającego pierwszy rok prognozy (wskaźnik ustalony w oparciu o średnią arytmetyczną z poprzednich lat) ^x	Dopuszczalny limit spłaty zobowiązań określony po prawej stronie nierówności we wzorze, o którym mowa w art. 243 ustawy, po uwzględnieniu ustawowych wyłączeń, obliczony w oparciu o wykonanie roku poprzedzającego pierwszy rok prognozy (wskaźnik ustalony w oparciu o średnią arytmetyczną z poprzednich lat) ^x	Informacja o spełnieniu wskaźnika spłaty zobowiązań określonego w art. 243 ustawy, po uwzględnieniu zobowiązań związku współtworzonego przez jednostkę samorządu terytorialnego oraz po uwzględnieniu ustawowych wyłączeń, obliczonego w oparciu o plan 3 kwartałów roku poprzedzającego rok budżetowy ^x	Informacja o spełnieniu wskaźnika spłaty zobowiązań określonego w art. 243 ustawy, po uwzględnieniu zobowiązań związku współtworzonego przez jednostkę samorządu terytorialnego oraz po uwzględnieniu ustawowych wyłączeń, obliczonego w oparciu o wykonanie roku poprzedzającego rok budżetowy ^x
Lp	8.1	8.2		8.3	8.3.1	8.4	8.4.1
2021	8,54%	1,57%	8,80%	14,63%	16,61%	TAK	TAK
2022	9,50%	13,93%	17,86%	12,29%	14,28%	TAK	TAK
2023	8,86%	14,27%	15,81%	12,77%	14,76%	TAK	TAK
2024	8,86%	14,68%	16,18%	14,16%	14,16%	TAK	TAK
2025	8,27%	15,10%	x	16,62%	16,62%	TAK	TAK
2026	8,01%	15,65%	x	10,57%	11,27%	TAK	TAK
2027	5,97%	15,99%	x	11,14%	11,83%	TAK	TAK
2028	4,72%	16,52%	x	13,03%	13,03%	TAK	TAK
2029	4,53%	17,12%	x	15,16%	15,16%	TAK	TAK
2030	4,34%	17,73%	x	15,62%	15,62%	TAK	TAK
2031	4,15%	18,35%	x	16,11%	16,11%	TAK	TAK
2032	3,97%	18,99%	x	16,64%	16,64%	TAK	TAK
2033	3,01%	19,69%	x	17,19%	17,19%	TAK	TAK
2034	2,56%	20,41%	x	17,77%	17,77%	TAK	TAK
2035	2,48%	21,11%	x	18,40%	18,40%	TAK	TAK
2036	1,49%	21,81%	x	19,06%	19,06%	TAK	TAK
2037	0,63%	22,50%	x	19,73%	19,73%	TAK	TAK

Wyszczególnienie	Finansowanie programów, projektów lub zadań realizowanych z udziałem środków, o których mowa w art. 5 ust. 1 pkt 2 i 3 ustawy								
	Dochody bieżące na programy, projekty lub zadania finansowane z udziałem środków, o których mowa w art. 5 ust. 1 pkt 2 i 3 ustawy ^x	w tym:		Dochody majątkowe na programy, projekty lub zadania finansowane z udziałem środków, o których mowa w art. 5 ust. 1 pkt 2 i 3 ustawy	w tym:		Wydanki bieżące na programy, projekty lub zadania finansowane z udziałem środków, o których mowa w art. 5 ust. 1 pkt 2 i 3 ustawy ^x	w tym:	
		Dotacje i środki o charakterze bieżącym na realizację programu, projektu lub zadania finansowanego z udziałem środków, o których mowa w art. 5 ust. 1 pkt 2 ustawy ^x	w tym:		Dochody majątkowe na programy, projekty lub zadania finansowane z udziałem środków, o których mowa w art. 5 ust. 1 pkt 2 ustawy	w tym:		Wydanki bieżące na programy, projekty lub zadania finansowane z udziałem środków, o których mowa w art. 5 ust. 1 pkt 2 ustawy ^x	w tym:
			środki określone w art. 5 ust. 1 pkt 2 ustawy			środki określone w art. 5 ust. 1 pkt 2 ustawy			środki określone w art. 5 ust. 1 pkt 2 ustawy
Lp	9.1	9.1.1	9.1.1.1	9.2	9.2.1	9.2.1.1	9.3	9.3.1	9.3.1.1
2021	1 438 075,00	1 438 075,00	1 314 075,00	24 504 986,00	24 504 986,00	19 792 932,00	2 248 396,00	2 248 396,00	1 869 777,00
2022	859 557,00	859 557,00	796 146,00	8 530 337,00	8 530 337,00	8 530 337,00	928 039,00	928 039,00	796 146,00
2023	0,00	0,00	0,00	0,00	0,00	0,00	0,00	0,00	0,00
2024	0,00	0,00	0,00	0,00	0,00	0,00	0,00	0,00	0,00
2025	0,00	0,00	0,00	0,00	0,00	0,00	0,00	0,00	0,00
2026	0,00	0,00	0,00	0,00	0,00	0,00	0,00	0,00	0,00
2027	0,00	0,00	0,00	0,00	0,00	0,00	0,00	0,00	0,00
2028	0,00	0,00	0,00	0,00	0,00	0,00	0,00	0,00	0,00
2029	0,00	0,00	0,00	0,00	0,00	0,00	0,00	0,00	0,00
2030	0,00	0,00	0,00	0,00	0,00	0,00	0,00	0,00	0,00
2031	0,00	0,00	0,00	0,00	0,00	0,00	0,00	0,00	0,00
2032	0,00	0,00	0,00	0,00	0,00	0,00	0,00	0,00	0,00
2033	0,00	0,00	0,00	0,00	0,00	0,00	0,00	0,00	0,00
2034	0,00	0,00	0,00	0,00	0,00	0,00	0,00	0,00	0,00
2035	0,00	0,00	0,00	0,00	0,00	0,00	0,00	0,00	0,00
2036	0,00	0,00	0,00	0,00	0,00	0,00	0,00	0,00	0,00
2037	0,00	0,00	0,00	0,00	0,00	0,00	0,00	0,00	0,00

Wyszczególnienie	Informacje uzupełniające o wybranych kategoriach finansowych									
	Wydatki majątkowe na programy, projekty lub zadania finansowane z udziałem środków, o których mowa w art. 5 ust. 1 pkt 2 i 3 ustawy	w tym:		Wydatki objęte limitem, o którym mowa w art. 226 ust. 3 pkt 4 ustawy	z tego:		Wydatki bieżące na pokrycie ujemnego wyniku finansowego samodzielnego zakładu opieki zdrowotnej	Wydatki na spłatę zobowiązań przejmowanych w związku z likwidacją lub przekształceniem samodzielnego publicznego zakładu opieki zdrowotnej	Kwota zobowiązań związku współtworzonego przez jednostkę samorządu terytorialnego przypadających do spłaty w danym roku budżetowym, podlegająca doliczeniu zgodnie z art. 244 ustawy ^X	Kwota zobowiązań wynikających z przejęcia przez jednostkę samorządu terytorialnego zobowiązań po likwidowanych i przekształcanych samorządowych osobach prawnych
		Wydatki majątkowe na programy, projekty lub zadania finansowane z udziałem środków, o których mowa w art. 5 ust. 1 pkt 2 ustawy	w tym:		bieżące	majątkowe				
			finansowane środkami określonymi w art. 5 ust. 1 pkt 2 ustawy							
Lp	9.4	9.4.1	9.4.1.1	10.1	10.1.1	10.1.2	10.2	10.3	10.4	10.5
2021	40 293 218,00	40 293 218,00	20 512 932,00	52 909 716,00	2 448 395,00	50 461 321,00	0,00	0,00	0,00	0,00
2022	12 206 339,00	12 206 339,00	8 530 337,00	30 627 378,00	1 128 039,00	29 499 339,00	0,00	0,00	0,00	0,00
2023	0,00	0,00	0,00	2 687 873,00	460 000,00	2 227 873,00	0,00	0,00	0,00	0,00
2024	0,00	0,00	0,00	510 000,00	510 000,00	0,00	0,00	0,00	0,00	0,00
2025	0,00	0,00	0,00	520 000,00	520 000,00	0,00	0,00	0,00	0,00	0,00
2026	0,00	0,00	0,00	540 000,00	540 000,00	0,00	0,00	0,00	0,00	0,00
2027	0,00	0,00	0,00	550 000,00	550 000,00	0,00	0,00	0,00	0,00	0,00
2028	0,00	0,00	0,00	500 000,00	500 000,00	0,00	0,00	0,00	0,00	0,00
2029	0,00	0,00	0,00	0,00	0,00	0,00	0,00	0,00	0,00	0,00
2030	0,00	0,00	0,00	0,00	0,00	0,00	0,00	0,00	0,00	0,00
2031	0,00	0,00	0,00	0,00	0,00	0,00	0,00	0,00	0,00	0,00
2032	0,00	0,00	0,00	0,00	0,00	0,00	0,00	0,00	0,00	0,00
2033	0,00	0,00	0,00	0,00	0,00	0,00	0,00	0,00	0,00	0,00
2034	0,00	0,00	0,00	0,00	0,00	0,00	0,00	0,00	0,00	0,00
2035	0,00	0,00	0,00	0,00	0,00	0,00	0,00	0,00	0,00	0,00
2036	0,00	0,00	0,00	0,00	0,00	0,00	0,00	0,00	0,00	0,00
2037	0,00	0,00	0,00	0,00	0,00	0,00	0,00	0,00	0,00	0,00

Wyszczególnienie	Informacje uzupełniające o wybranych kategoriach finansowych											
	Splaty, o których mowa w poz. 5.1, wynikające wyłącznie z tytułu zobowiązań już zaciągniętych ^X	Wydatki zmniejszające dług ^X	w tym:					Wyplaty z tytułu wymagalnych poręczeń i gwarancji ^X	Kwota wzrostu(+)/spadku(-) kwoty długu wynikająca z operacji niekasowych (m.in. umorzenia, różnice kursowe)	Wcześniejsza spłata zobowiązań, wyłączona z limitu splaty zobowiązań, dokonywana w formie wydatków budżetowych	Wykup papierów wartościowych, splaty rat kredytów i pożyczek wraz z należnymi odsetkami i dyskontem, odpowiednio emitowanych lub zaciągniętych do równowartości kwoty ubytku w wykonanych dochodach jednostki samorządu będącego skutkiem wystąpienia COVID-19 ^X	Wydatki bieżące podlegające wyłączeniu z limitu splaty zobowiązań ⁹⁾
			splata zobowiązań wymagalnych z lat poprzednich, innych niż w poz. 10.7.3 ^X	splata zobowiązań zaliczanych do tytułu dłużnego – kredyt i pożyczka ^X	w tym:		zobowiązań zaciągniętych po dniu 1 stycznia 2019 r. ^X					
					w tym:							
Lp	10.6	10.7	10.7.1	10.7.2	10.7.2.1	10.7.2.1.1	10.7.3	10.8	10.9	10.10	10.11	
2021	7 757 000,00	0,00	0,00	0,00	0,00	0,00	0,00	0,00	0,00	0,00	0,00	
2022	9 009 000,00	0,00	0,00	0,00	0,00	0,00	0,00	0,00	x	0,00	0,00	
2023	8 745 000,00	0,00	0,00	0,00	0,00	0,00	0,00	0,00	x	0,00	0,00	
2024	8 745 000,00	0,00	0,00	0,00	0,00	0,00	0,00	0,00	x	0,00	0,00	
2025	8 745 000,00	0,00	0,00	0,00	0,00	0,00	0,00	0,00	x	0,00	0,00	
2026	8 876 000,00	0,00	0,00	0,00	0,00	0,00	0,00	0,00	x	0,00	0,00	
2027	5 260 000,00	0,00	0,00	0,00	0,00	0,00	0,00	0,00	x	0,00	0,00	
2028	2 960 000,00	0,00	0,00	0,00	0,00	0,00	0,00	0,00	x	0,00	0,00	
2029	2 960 000,00	0,00	0,00	0,00	0,00	0,00	0,00	0,00	x	0,00	0,00	
2030	2 960 000,00	0,00	0,00	0,00	0,00	0,00	0,00	0,00	x	0,00	0,00	
2031	2 960 000,00	0,00	0,00	0,00	0,00	0,00	0,00	0,00	x	0,00	0,00	
2032	2 960 000,00	0,00	0,00	0,00	0,00	0,00	0,00	0,00	x	0,00	0,00	
2033	1 560 000,00	0,00	0,00	0,00	0,00	0,00	0,00	0,00	x	0,00	0,00	
2034	1 560 000,00	0,00	0,00	0,00	0,00	0,00	0,00	0,00	x	0,00	0,00	
2035	1 560 000,00	0,00	0,00	0,00	0,00	0,00	0,00	0,00	x	0,00	0,00	
2036	0,00	0,00	0,00	0,00	0,00	0,00	0,00	0,00	x	0,00	0,00	
2037	0,00	0,00	0,00	0,00	0,00	0,00	0,00	0,00	x	0,00	0,00	

⁹⁾ W pozycji należy ująć kwoty wydatków bieżących, o które zostają pomniejszone wydatki bieżące budżetu przy wyliczaniu limitu spłaty zobowiązań określonego po prawej stronie nierówności we wzorze, o którym mowa w art. 243 ustawy, na podstawie odrębnych ustaw, bez wydatków bieżących na obsługę długu. W szczególności należy ująć wydatki poniesione w celu realizacji zadań związanych z przeciwdziałaniem COVID-19.

* Informacje zawarte w tej części wieloletniej prognozy finansowej, w tym o spełnieniu relacji określonej w art. 243 ustawy zostaną automatycznie wygenerowane przez aplikację wskazaną przez Ministra Finansów, o której mowa w § 4 ust. 1, na podstawie danych historycznych oraz prognozowanych przez jednostkę samorządu terytorialnego. Automatyczne wyliczenia danych na podstawie wartości historycznych i prognozowanych przez jednostkę samorządu terytorialnego dotyczą w szczególności także pozycji 8.3 – 8.3.1 i pozycji z sekcji 12.

^x - pozycje oznaczone symbolem „x” sporządza się na okres prognozy kwoty długu, zgodnie z art. 227 ust. 2 ustawy. Okres ten nie podlega wydłużeniu w sytuacji planowania wydatków z tytułu niewymagalnych poręczeń i gwarancji. W przypadku planowania wydatków z tytułu niewymagalnych poręczeń i gwarancji w okresie dłuższym niż okres, na który zaciągnięto oraz planuje się zaciągnąć zobowiązania dłużne, informację o wydatkach z tytułu niewymagalnych poręczeń i gwarancji, wykraczających poza wspomniany okres, należy zamieścić w objaśnieniach do wieloletniej prognozy finansowej.

Wykaz przedsięwzięć do WPF

Załącznik Nr 2 do Uchwały Nr XXVIII.../21 Rady Miejskiej w Chojnicach z dnia 10 maja 2021 r.

kwoty w zł

L.p.	Nazwa i cel	Jednostka odpowiedzialna lub koordynująca	Okres realizacji		Łączne nakłady finansowe	Limit 2021	Limit 2022	Limit 2023	Limit 2024	Limit 2025
			Od	Do						
1	Wydatki na przedsięwzięcia-ogółem (1.1+1.2+1.3)				174 542 401,00	52 909 716,00	30 627 378,00	2 687 873,00	510 000,00	520 000,00
1.a	- wydatki bieżące				7 709 579,00	2 448 395,00	1 128 039,00	460 000,00	510 000,00	520 000,00
1.b	- wydatki majątkowe				166 832 822,00	50 461 321,00	29 499 339,00	2 227 873,00	0,00	0,00
1.1	Wydatki na programy, projekty lub zadania związane z programami realizowanymi z udziałem środków, o których mowa w art.5 ust.1 pkt 2 i 3 ustawy z dnia 27 sierpnia 2009.r. o finansach publicznych (Dz.U.Nr 157, poz.1240,z późn.zm.), z tego:				138 174 212,00	41 851 613,00	13 134 378,00	0,00	0,00	0,00
1.1.1	- wydatki bieżące				4 229 579,00	2 248 395,00	928 039,00	0,00	0,00	0,00
1.1.1.1	Stop wykluczeniu - start na pracę	Miejski Ośrodek Pomocy Społecznej	2017	2022	1 727 407,00	508 395,00	309 814,00	0,00	0,00	0,00
1.1.1.2	Rozwój usług społecznych w ramach Gminnego Programu Rewitalizacji Miasta Chojnice -	Miejski Ośrodek Pomocy Społecznej	2018	2022	2 209 737,00	1 573 785,00	615 841,00	0,00	0,00	0,00
1.1.1.3	Rewitalizacja Dzielnicy Dworcowej - Drobne inicjatywy rewitalizacyjne -	Urząd Miejski	2018	2021	150 001,00	115 572,00	0,00	0,00	0,00	0,00
1.1.1.4	Rewitalizacja Dzielnicy Dworcowej w Chojnicach - koszty bieżące wynagrodzeń -	Urząd Miejski	2018	2021	133 800,00	46 326,00	0,00	0,00	0,00	0,00
1.1.1.5	Od zmysłu do umysłu -	Zespół Szkolno-Przedszkolny Nr 3 w Chojnicach	2020	2022	8 634,00	4 317,00	2 384,00	0,00	0,00	0,00
1.1.2	- wydatki majątkowe				133 944 633,00	39 603 218,00	12 206 339,00	0,00	0,00	0,00
1.1.2.1	Utworzenie transportowego węzła integrującego wraz ze ścieżkami pieszo-rowerowymi w Chojnicach -	Urząd Miejski	2013	2022	43 210 093,00	21 579 133,00	6 340 318,00	0,00	0,00	0,00
1.1.2.2	Kompleksowe zagospodarowanie przestrzeni Wzgórza Ewangelickiego w Chojnicach -	Urząd Miejski	2017	2021	2 679 774,00	2 409 991,00	0,00	0,00	0,00	0,00
1.1.2.3	Poprawa gospodarki wodami opadowymi i roztopowymi na terenie MOF Chojnice-Człuchów -	Urząd Miejski	2013	2022	83 167 048,00	15 400 944,00	5 866 021,00	0,00	0,00	0,00
1.1.2.4	Budowa obiektu przy ul. Dworcowej na cele społeczne wraz z zagospodarowaniem otoczenia -	Urząd Miejski	2017	2021	1 516 162,00	145 150,00	0,00	0,00	0,00	0,00
1.1.2.5	Poprawa efektywności energetycznej oraz rozwój OZE w Chojnicko - Człuchowskim MOF - Termomodernizacja budynków użyteczności publicznej - Termomodernizacja wraz z przebudową budynków Szkoły Podstawowej Nr 3 -	Urząd Miejski	2016	2021	3 371 556,00	68 000,00	0,00	0,00	0,00	0,00
1.2	Wydatki na programy, projekty lub zadania związane z umowami partnerstwa publiczno-prywatnego, z tego:				0,00	0,00	0,00	0,00	0,00	0,00
1.2.1	- wydatki bieżące				0,00	0,00	0,00	0,00	0,00	0,00
1.2.2	- wydatki majątkowe				0,00	0,00	0,00	0,00	0,00	0,00
1.3	Wydatki na programy, projekty lub zadania pozostałe (inne niż wymienione w pkt 1.1 i 1.2),z tego				36 368 189,00	11 058 103,00	17 493 000,00	2 687 873,00	510 000,00	520 000,00
1.3.1	- wydatki bieżące				3 480 000,00	200 000,00	200 000,00	460 000,00	510 000,00	520 000,00
1.3.1.1	Wspólny dla organizatorów i przewoźników system poboru opłat za przewozy w zbiorowym transporcie pasażerskim oraz system jednolitej informacji pasażerskiej -	Urząd Miejski	2019	2028	2 880 000,00	0,00	0,00	260 000,00	510 000,00	520 000,00

L.p.	Limit 2026	Limit 2027	Limit 2028	Limit zobowiązań
1	540 000,00	550 000,00	500 000,00	89 044 967,00
1.a	540 000,00	550 000,00	500 000,00	6 656 434,00
1.b	0,00	0,00	0,00	82 388 533,00
1.1	0,00	0,00	0,00	54 985 991,00
1.1.1	0,00	0,00	0,00	3 176 434,00
1.1.1.1	0,00	0,00	0,00	818 209,00
1.1.1.2	0,00	0,00	0,00	2 189 626,00
1.1.1.3	0,00	0,00	0,00	115 572,00
1.1.1.4	0,00	0,00	0,00	46 326,00
1.1.1.5	0,00	0,00	0,00	6 701,00
1.1.2	0,00	0,00	0,00	51 809 557,00
1.1.2.1	0,00	0,00	0,00	27 919 451,00
1.1.2.2	0,00	0,00	0,00	2 409 991,00
1.1.2.3	0,00	0,00	0,00	21 266 965,00
1.1.2.4	0,00	0,00	0,00	145 150,00
1.1.2.5	0,00	0,00	0,00	68 000,00
1.2	0,00	0,00	0,00	0,00
1.2.1	0,00	0,00	0,00	0,00
1.2.2	0,00	0,00	0,00	0,00
1.3	540 000,00	550 000,00	500 000,00	34 058 976,00
1.3.1	540 000,00	550 000,00	500 000,00	3 480 000,00
1.3.1.1	540 000,00	550 000,00	500 000,00	2 880 000,00

L.p.	Nazwa i cel	Jednostka odpowiedzialna lub koordynująca	Okres realizacji		Łączne nakłady finansowe	Limit 2021	Limit 2022	Limit 2023	Limit 2024	Limit 2025
			Od	Do						
1.3.1.2	Program wsparcia prokreacji dla mieszkańców Chojnic na lata 2021-2023 -	Urząd Miejski	2021	2023	600 000,00	200 000,00	200 000,00	200 000,00	0,00	0,00
1.3.2	- wydatki majątkowe				32 888 189,00	10 858 103,00	17 293 000,00	2 227 873,00	0,00	0,00
1.3.2.1	Przebudowa ul. Gdańskiej w Chojnicach - od ul. Tucholskiej do wiaduktów nad linią kolejową -	Urząd Miejski	2019	2023	10 559 959,00	4 579 952,00	4 000 000,00	1 972 873,00	0,00	0,00
1.3.2.2	Projekt łącznicy drogowej od skrzyżowania ul. Rzepakowej z ul. Kościerską do ul. Gdańskiej -	Urząd Miejski	2020	2022	350 000,00	0,00	350 000,00	0,00	0,00	0,00
1.3.2.3	Prace projektowe i rozbudowa Drogi do Igiet -ul. Igielskiej i Igły w Chojnicach -	Urząd Miejski	2020	2022	12 500 000,00	260 000,00	12 240 000,00	0,00	0,00	0,00
1.3.2.4	Projekt łącznicy drogowej od zbiegu ulic: Igielskiej, Derdowskiego, Ceynowy do ulicy Strzeleckiej -	Urząd Miejski	2020	2022	250 000,00	0,00	250 000,00	0,00	0,00	0,00
1.3.2.5	Budowa amfiteatru, mobilnej sceny, placu zabaw dla dzieci, toalety publicznej oraz budowa ciągu spacerowego na działkach nr 1326 i 1327/1 w Chojnicach -	Urząd Miejski	2020	2021	3 424 800,00	2 450 000,00	0,00	0,00	0,00	0,00
1.3.2.6	Przebudowa i modernizacja toalet oraz układu komunikacji wewnętrznej w Szkole Podstawowej Nr 1 -	Szkola Podstawowa Nr 1	2020	2021	500 000,00	300 000,00	0,00	0,00	0,00	0,00
1.3.2.7	Projekt i budowa ul. Widokowej -	Urząd Miejski	2018	2021	63 118,00	53 000,00	0,00	0,00	0,00	0,00
1.3.2.8	Remont sali gimnastycznej przy Szkole Podstawowej Nr 8 -	Urząd Miejski	2020	2021	250 000,00	163 000,00	0,00	0,00	0,00	0,00
1.3.2.9	Projekt ul. Działkowej -	Urząd Miejski	2020	2022	50 000,00	0,00	50 000,00	0,00	0,00	0,00
1.3.2.10	Projekt przebudowy ul. Kadynała Stefana Wyszyńskiego w Chojnicach -	Urząd Miejski	2020	2022	150 000,00	105 000,00	45 000,00	0,00	0,00	0,00
1.3.2.11	Budowa studni chłonnej w ul. Jaworowej w Chojnicach z odprowadzeniem do naturalnego zagłębienia terenowego -	Urząd Miejski	2020	2021	63 477,00	60 000,00	0,00	0,00	0,00	0,00
1.3.2.12	Budowa ul. Krasickiego -	Urząd Miejski	2020	2021	890 612,00	743 540,00	0,00	0,00	0,00	0,00
1.3.2.13	Budowa ul. Rodziewiczówny, Konarskiego, Kasprowicza, Tetmajera i Paderewskiego (od Reja do Zapolskiej), ul. Gdańskiej (dojazd do dz. nr 1828) -	Urząd Miejski	2020	2021	1 175 108,00	402 799,00	0,00	0,00	0,00	0,00
1.3.2.14	Budowa ulic: Willowej i Przytorowej -	Urząd Miejski	2021	2022	100 000,00	50 000,00	50 000,00	0,00	0,00	0,00
1.3.2.15	Dokumentacja techniczna przebudowy ul. Obrońców Chojnic wraz ze skrzyżowaniem z ul. Gdańską -	Urząd Miejski	2021	2022	150 000,00	105 000,00	45 000,00	0,00	0,00	0,00
1.3.2.16	Remont i modernizacja świetlicy przy ul. Jabłoniowej -	Urząd Miejski	2020	2021	535 000,00	502 812,00	0,00	0,00	0,00	0,00
1.3.2.17	Budowa ul. Rybackiej w Chojnicach wraz z budową kanalizacji deszczowej -	Urząd Miejski	2020	2021	1 135 115,00	850 000,00	0,00	0,00	0,00	0,00
1.3.2.18	Wspólny dla organizatorów i przewoźników system poboru opłat za przewozy w zbiorowym transporcie pasażerskim oraz system jednolitej informacji pasażerskiej -	Urząd Miejski	2019	2028	751 000,00	233 000,00	263 000,00	255 000,00	0,00	0,00

L.p.	Limit 2026	Limit 2027	Limit 2028	Limit zobowiązań
1.3.1.2	0,00	0,00	0,00	600 000,00
1.3.2	0,00	0,00	0,00	30 578 976,00
1.3.2.1	0,00	0,00	0,00	10 552 825,00
1.3.2.2	0,00	0,00	0,00	350 000,00
1.3.2.3	0,00	0,00	0,00	12 500 000,00
1.3.2.4	0,00	0,00	0,00	250 000,00
1.3.2.5	0,00	0,00	0,00	2 450 000,00
1.3.2.6	0,00	0,00	0,00	500 000,00
1.3.2.7	0,00	0,00	0,00	53 000,00
1.3.2.8	0,00	0,00	0,00	163 000,00
1.3.2.9	0,00	0,00	0,00	50 000,00
1.3.2.10	0,00	0,00	0,00	150 000,00
1.3.2.11	0,00	0,00	0,00	60 000,00
1.3.2.12	0,00	0,00	0,00	743 540,00
1.3.2.13	0,00	0,00	0,00	402 799,00
1.3.2.14	0,00	0,00	0,00	100 000,00
1.3.2.15	0,00	0,00	0,00	150 000,00
1.3.2.16	0,00	0,00	0,00	502 812,00
1.3.2.17	0,00	0,00	0,00	850 000,00
1.3.2.18	0,00	0,00	0,00	751 000,00

Uzasadnienie

Zmiana Wieloletniej Prognozy Finansowej na lata 2021 – 2037 wynika z poniższych przyczyn:

1. W załączniku nr 1:
 - 1) Wprowadza się zmiany po stronie dochodów, wydatków i przychodów w związku ze zmianami w budżecie 2021 r.
 - 2) Wprowadza się zmiany w latach następnych w związku z planowanymi przedsięwzięciami

2. W załączniku nr 2:
 - 1) Dla przedsięwzięcia pn. „Budowa amfiteatru, mobilnej sceny, placu zabaw dla dzieci, toalety publicznej oraz budowa ciągu spacerowego na działkach nr 1326 i 1327/1 w Chojnicach”:
 - a) Ustala się limit nakładów w kwocie 3.424.800,00 zł
 - b) Ustala się limit wydatków roku 2021 w kwocie 2.450.000,00 zł
 - c) Ustala się limit zobowiązań w kwocie 2.450.000,00 zł

 - 2) Dla przedsięwzięcia pn. „Projekt łącznicy drogowej od zbiegu ulic: Igielskiej, Derdowskiego, Ceynowy do ul. Strzeleckiej” wydłuża się okres realizacji do roku 2022 oraz ustala się następujące limity:
 - a) Limit nakładów w kwocie 250.000,00 zł
 - b) Limit roku 2021 w kwocie 0,00 zł
 - c) Limit roku 2022 w kwocie 250.000,00 zł
 - d) Limit zobowiązań w kwocie 250.000,00 zł

 - 3) Dla przedsięwzięcia pn. „Projekt łącznicy drogowej od skrzyżowania ul. Rzepakowej z ul. Kościerską do ul. Gdańskiej” wydłuża się okres realizacji do roku 2022 oraz ustala się następujące limity:
 - a) Limit nakładów w kwocie 350.000,00 zł
 - b) Limit roku 2021 w kwocie 0,00 zł
 - c) Limit roku 2022 w kwocie 350.000,00 zł
 - d) Limit zobowiązań w kwocie 350.000,00 zł

 - 4) Dla przedsięwzięcia pn. „Kompleksowe zagospodarowanie przestrzeni Wzgórza Ewangelickiego w Chojnicach” realizowanego w ramach Rewitalizacji Dzielnicy Dworcowej
 - a) Zwiększa się limit nakładów o kwotę 81.000,00 zł
 - b) Zwiększa się limit roku 2021 o kwotę 81.000,00 zł
 - c) Zwiększa się limit zobowiązań o kwotę 81.000,00 zł

**UCHWAŁA NR XXVII/.../21
RADY MIEJSKIEJ W CHOJNICACH
z dnia 10 maja 2021 r.**

w sprawie ustalenia górnych stawek opłat ponoszonych przez właścicieli nieruchomości za usługi w zakresie odbierania odpadów komunalnych oraz opróżniania zbiorników bezodpływowych i transportu nieczystości ciekłych na terenie Gminy Miejskiej Chojnice.

Na podstawie art. 18 ust. 2 pkt 15 w związku z art. 40 ust. 1 i art. 41 ust. 1 ustawy z dnia 8 marca 1990 r. o samorządzie gminnym (t.j. Dz.U. z 2020r. poz. 713 i 1378) oraz art. 6 ust. 2 i ust. 4 ustawy z dnia 13 września 1996 r. o utrzymaniu czystości i porządku w gminach (t.j. Dz.U. z 2020r. poz. 1439; z 2019r. poz. 2020 oraz z 2020r. poz. 2361) uchwała się, co następuje:

§ 1.1. Ustala się górne stawki opłat ponoszonych przez właścicieli nieruchomości, którzy nie są zobowiązani do ponoszenia opłat za gospodarowanie odpadami komunalnymi na rzecz gminy, w przypadku gdy odpady komunalne są zbierane i odbierane w sposób selektywny w wysokości:

- 1) 30,00 zł za jednorazowy wywóz odpadów z pojemnika o pojemności 120 l;
- 2) 50,00 zł za jednorazowy wywóz odpadów z pojemnika o pojemności 240 l;
- 3) 240,00 zł za jednorazowy wywóz odpadów z pojemnika o pojemności 1100 l;
- 4) 1500,00 zł za jednorazowy wywóz odpadów z kontenera o pojemności 7 m³.

2. Ustala się górne stawki opłat ponoszonych przez właścicieli nieruchomości, którzy nie są zobowiązani do ponoszenia opłat za gospodarowanie odpadami komunalnymi na rzecz gminy, w przypadku gdy odpady komunalne nie są zbierane i odbierane w sposób selektywny w wysokości:

- 1) 60,00 zł za jednorazowy wywóz odpadów z pojemnika o pojemności 120 l;
- 2) 100,00 zł za jednorazowy wywóz odpadów z pojemnika o pojemności 240 l;
- 3) 480,00 zł za jednorazowy wywóz odpadów z pojemnika o pojemności 1100 l;
- 4) 3000,00 zł za jednorazowy wywóz odpadów z kontenera o pojemności 7 m³.

3. W ramach opłaty, o której mowa w ust. 1 przedsiębiorca zobowiązany jest odebrać odpady z podziałem na odpowiednie frakcje wymienione w Regulaminie utrzymania czystości i porządku na terenie Gminy Miejskiej Chojnice.

4. Opłaty, o których mowa w ust. 1 i 2 uwzględniają podatek VAT, koszty transportu oraz koszty zagospodarowania odpadów komunalnych.

§ 2. Ustala się górną stawkę opłaty ponoszonej przez właścicieli nieruchomości za usługi w zakresie opróżniania zbiorników bezodpływowych i transportu nieczystości ciekłych w wysokości:

- 1) koszt 1 m³ ścieków – 10 zł brutto;
- 2) opróżnienie zbiornika bezodpływowego wraz z transportem – 75,00 zł brutto.

§ 3. Wykonanie uchwały powierza się Burmistrzowi Miasta Chojnice.

§ 4. Traci moc Uchwała Nr XXIII/326/20 Rady Miejskiej w Chojnicach z dnia 21 grudnia 2020 r. w sprawie ustalenia górnych stawek opłat ponoszonych przez właścicieli nieruchomości za usługi w zakresie odbierania odpadów komunalnych oraz opróżniania zbiorników bezodpływowych i transportu nieczystości ciekłych na terenie Gminy Miejskiej Chojnice (Dz.Ur. Woj.Pom. z 2021r. poz. 149).

§ 5. Uchwała wchodzi w życie po upływie 14 dni od dnia ogłoszenia w Dzienniku Urzędowym Województwa Pomorskiego.

**BURMISTRZ MIASTA
CHOJNICE**
Stary Rynek 1
89-600 Chojnice

Przewodniczący
Rady Miejskiej

Antoni Szlanga

Uzasadnienie

Zgodnie z art. 6 ust. 2 i 4 ustawy o utrzymaniu czystości i porządku w gminach rada określa w drodze uchwały, górne stawki opłat ponoszonych przez właścicieli nieruchomości za usługi w zakresie odbierania odpadów komunalnych oraz opróżniania zbiorników bezodpływowych i transportu nieczystości ciekłych.

Górne stawki opłat są maksymalnymi opłatami, których nie mogą przekroczyć przedsiębiorcy świadczący usługi w zakresie odbierania odpadów komunalnych oraz opróżniania zbiorników bezodpływowych i transportu nieczystości ciekłych. Tak więc głównym celem uchwały jest ograniczenie możliwości niekontrolowanego wzrostu cen za w/w usługi.

Zmiana sposobu ustalenia górnej stawki za opróżnianie zbiorników bezodpływowych i transport nieczystości ciekłych, podyktowana jest rosnącymi cenami paliwa oraz wzrostem kosztów eksploatacyjnych zaplecza technicznego, jak również wzrastającymi kosztami odbioru ścieków przez oczyszczalnię. Przy zmianie ustalania wysokości górnych stawek opłat wzięto pod uwagę rozgraniczenie na: koszt wywozu 1 m³ ścieków oraz koszt opróżnienia zbiornika bezodpływowego wraz z transportem.

W związku z czym zachodzi konieczność zmiany cen za odbiór i transport nieczystości płynnych.

Opinia prawna

Projekt uchwały odpowiada przepisom prawa. Nie mam uwag.

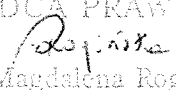
RADCA PRAWNY

mgr Magdalena Rogińska
BD-1393

-projekt-

**UCHWAŁA NR XXVII/.../21
RADY MIEJSKIEJ W CHOJNICACH**

z dnia 10 maja 2021 r.

w sprawie zbycia spółdzielczego własnościowego prawa do lokalu mieszkalnego.

Na podstawie art. 18 ust. 2 pkt 9 lit. a ustawy z dnia 8 marca 1990r. o samorządzie gminnym (t.j. Dz.U. z 2020r. poz. 713 i 1378) oraz art. 13 ust. 1 i 37 ust. 1 ustawy z dnia 21 sierpnia 1997r. o gospodarce nieruchomościami (t.j. Dz.U. z 2020r. poz. 1990; z 2019r. poz. 2020 oraz z 2021r. poz. 11 i 234), uchwała się, co następuje:

§ 1. Wyraża się zgodę na sprzedaż spółdzielczego własnościowego prawa do lokalu mieszkalnego nr 2 o łącznej powierzchni 37,6 m², położonego w budynku przy ul. Budowlanych 6, dla którego Sąd Rejonowy w Chojnicach prowadzi księgę wieczystą nr SL1C/00023224/7.

§ 2. Wykonanie uchwały powierza się Burmistrzowi Miasta Chojnice.

§ 3. Uchwała wchodzi w życie z dniem podjęcia.

BURMISTRZ MIASTA
CHOJNICE
Stary Rynek 1
89-600 Chojnice

Przewodniczący
Rady Miejskiej

Antoni Szlanga

UZASADNIENIE

Opis nieruchomości. Lokal nr 2 usytuowany jest na I kondygnacji (parter) w budynku wielomieszkaniowym, położonym przy ul. Budowlanych 6 w Chojnicach. Lokal składa się z: pokoju o pow. 16,9 m², pokoju o pow. 8,7 m², kuchni o pow. 4,3 m², łazienki z wc o pow. 3,4 m² oraz przedpokoju o pow. 4,3 m². Gminie Miejskiej Chojnice przysługuje spółdzielcze własnościowe prawo do tego lokalu.

Przedmiot uchwały. Zgoda na sprzedaż spółdzielczego własnościowego prawa do lokalu.

Przydatność nieruchomości dla Miasta Chojnice. Lokal ten jest zbędny do wykonywania zadań własnych gminy.

Opinia prawna

Projekt uchwały odpowiada przepisom prawa. Nie mam uwag.

RADCA PRAWNY
Rejzanka
mgr Magdalena Rejzanka
RD-1393

LOKAL MIESZKALNY NR 2

Chojnice ul. Budowlanych 6

parter

1:100

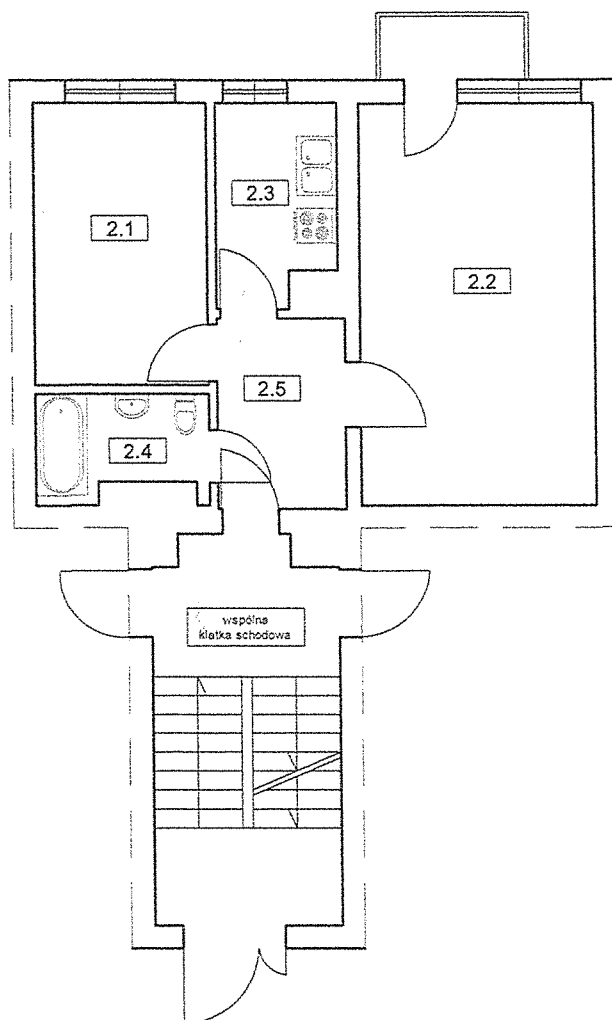

Lokal mieszkalny nr 2*		
2.1	Pokój	8,7 m ²
2.2	Pokój	16,9 m ²
2.3	Kuchnia	4,3 m ²
2.4	Łazienka z WC	3,4 m ²
2.5	Przedpokój	4,3 m ²
RAZEM		37,6 m ²

-projekt-

**UCHWAŁA NR XXVII/.../21
RADY MIEJSKIEJ W CHOJNICACH**

z dnia 10 maja 2021 r.

w sprawie zbycia nieruchomości.

Na podstawie art. 18 ust. 2 pkt 9 lit. a ustawy z dnia 8 marca 1990r. o samorządzie gminnym (t.j. Dz.U. z 2020r. poz. 713 i 1378) oraz art. 13 ust. 1 ustawy z dnia 21 sierpnia 1997r. o gospodarce nieruchomościami (t.j. Dz.U. z 2020r. poz. 1990; z 2019r. poz. 2020 oraz z 2021r. poz. 11 i 234), uchwała się, co następuje:

§ 1. Wyraża się zgodę na sprzedaż nieruchomości, będących własnością Gminy Miejskiej Chojnice, stanowiącej działki:

- 1) nr ewid. 391/13 o pow. 292 m², dla której Sąd Rejonowy w Chojnicach prowadzi księgę wieczystą nr SL1C/00002581/4;
- 2) nr ewid. 391/14 o pow. 263 m², dla której Sąd Rejonowy w Chojnicach prowadzi księgę wieczystą nr SL1C/00002581/4.

§ 2. Uchyła się Uchwałę Nr XXXI/365/17 Rady Miejskiej w Chojnicach z dnia 28 kwietnia 2017r. w sprawie zbycia nieruchomości.

§ 3. Wykonanie uchwały powierza się Burmistrzowi Miasta Chojnice.

§ 4. Uchwała wchodzi w życie z dniem podjęcia.

**BURMISTRZ MIASTA
CHOJNICE**
Stary Rynek 1
89-600 Chojnice

Przewodniczący
Rady Miejskiej

Antoni Szlanga

UZASADNIENIE

Opis nieruchomości. Nieruchomości stanowią grunty niezabudowane. Mają dostęp do ulicy Strzeleckiej. Zgodnie z Uchwałą Nr XXXVII/398/13 Rady Miejskiej w Chojnicach z dnia 28 października 2013r. (Dz. Urz. Woj. Pomorskiego z dnia 11 grudnia 2013r., poz. 4482) w sprawie uchwalenia miejscowego planu zagospodarowania przestrzennego terenu pod zabudowę mieszkaniową, usługi, produkcję i zielen pomiędzy ulicami: Strzelecką, Zieloną, Derdowskiego i Igielską w Chojnicach, przedmiotowe działki przeznaczone są pod teren zabudowy mieszkaniowej i usług (4MU).

Przedmiot uchwały. Zgoda na sprzedaż działek gruntu.

Uchyła się Uchwałę Nr XXXI/365/17 Rady Miejskiej w Chojnicach z dnia 28 kwietnia 2017r. w sprawie zbycia nieruchomości o nr ewid. 391/14 na poprawienie warunków zagospodarowania nieruchomości przyległej, stanowiącej działkę o nr ewid. 393, z uwagi na brak zainteresowania jej nabyciem przez właściciela działki 393.

Przydatność nieruchomości dla Miasta Chojnice. Zbywane nieruchomości są zbędne do wykonywania zadań własnych gminy.

Opinia prawna

Projekt uchwały odpowiada przepisom prawa. Nie mam uwag.

RADA MIEJSKA
Magda Jan Rogińska
mgr Magda Jan Rogińska
DN-1893

Wydruk mapy z systemu WebEWID

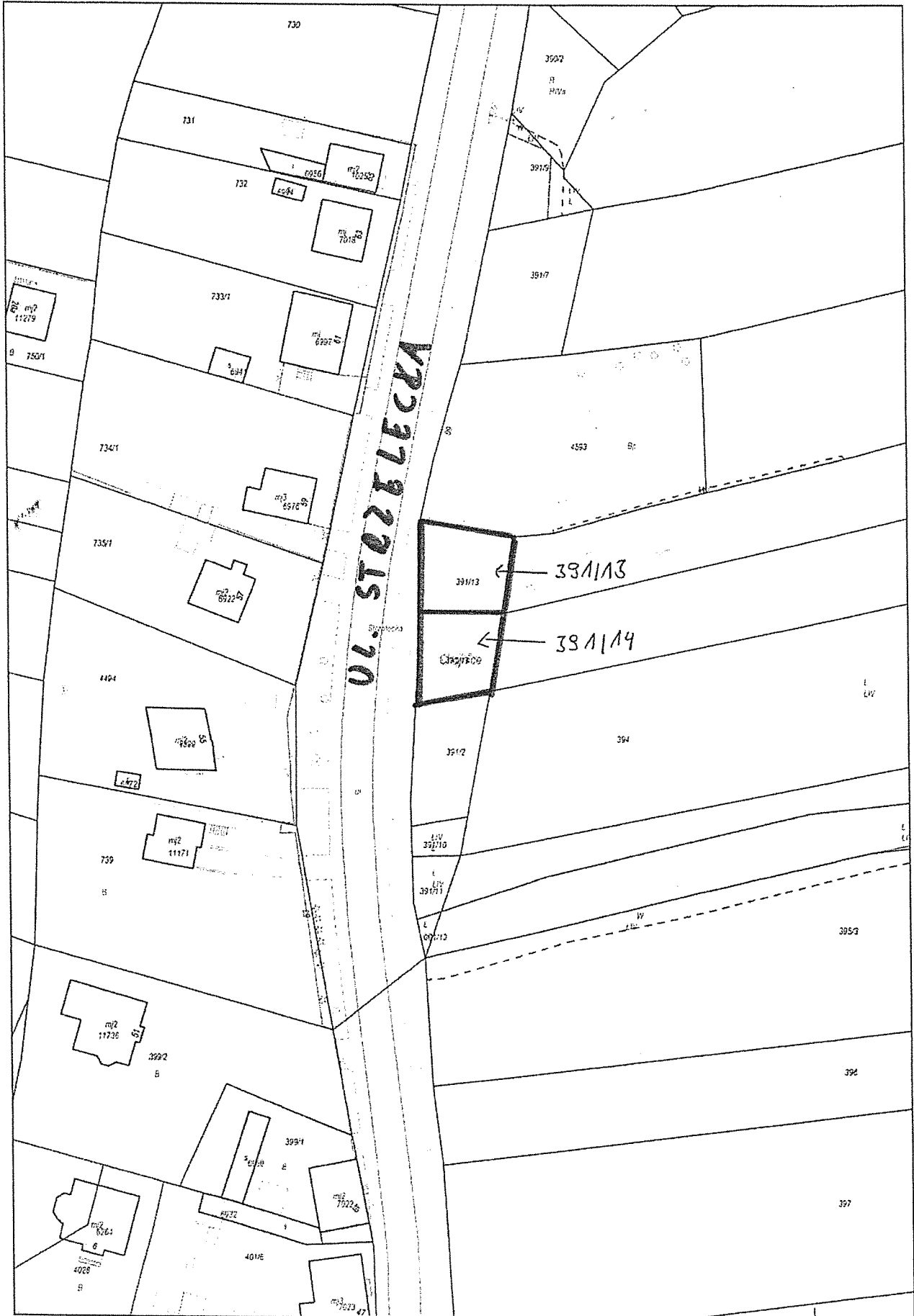

Wydruk w skali 1:1000

Wydruk z systemu WebEWID

Sporządził: Maja Stormann

Udostępniane informacje nie są dokumentami w postępowaniach administracyjnych i innych. Materiały zawierające informacje z powiatowego zasobu geodezyjnego i kartograficznego (w tym dane z operatu ewidencji gruntów i budynków Starostwa Powiatowego w Chojnicach) należy zamawiać w Wydziale Geodezji. Dokumenty zawierające inne informacje przetwarzane w Wewnętrznym Portalu Mapowym należy za wydziałach merytorycznych, odpowiedzialnych za aktualizację tych danych.

-projekt-

UCHWAŁA NR XXVII/.../21
RADY MIEJSKIEJ W CHOJNICACH
z dnia 10 maja 2021 r.

w sprawie zmiany Uchwały Nr XLV/527/18 z dnia 11 czerwca 2018r. w sprawie przyznania dzierżawcy lokalu niemieszkalnego (garażu) pierwszeństwa w jego nabyciu.

Na podstawie art. 18 ust. 2 pkt 9 lit. a ustawy z dnia 8 marca 1990r. o samorządzie gminnym (t.j. Dz.U. z 2020r. poz. 713 i 1378) oraz art. 13 ust. 1 ustawy z dnia 21 sierpnia 1997r. o gospodarce nieruchomościami (t.j. Dz.U. z 2020r. poz. 1990; z 2019r. poz. 2020 oraz z 2021r. poz. 11 i 234), uchwała się, co następuje:

§ 1. W Uchwale Nr XLV/527/18 Rady Miejskiej w Chojnicach z dnia 11 czerwca 2018r. w sprawie przyznania dzierżawcy lokalu niemieszkalnego (garażu) pierwszeństwa w jego nabyciu, wprowadza się następujące zmiany:

- 1) użyty w różnej liczbie i przypadku wyraz „dzierżawca” zastępuje się użytym w odpowiedniej liczbie i przypadku wyrazem „najemca”;
- 2) użyty w różnej liczbie i przypadku wyraz „dzierżawa” zastępuje się użytym w odpowiedniej liczbie i przypadku wyrazem „najem”.

§ 2. Wykonanie uchwały powierza się Burmistrzowi Miasta Chojnice.

§ 3. Uchwała wchodzi w życie z dniem podjęcia.

BURMISTRZ MIASTA
CHOJNICE
Stary Rynek 1
89-600 Chojnice

Przewodniczący
Rady Miejskiej

Antoni Szlanga

UZASADNIENIE

Przedmiot uchwały. Zgoda na dokonanie zmiany w Uchwale Nr XLV/527/18 Rady Miejskiej w Chojnicach z dnia 11 czerwca 2018r. w sprawie przyznania dzierżawcy lokalu niemieszkalnego (garażu) pierwszeństwa w jego nabyciu w ten sposób, że wyraz „dzierżawca” i „umowa dzierżawy” zostaje zamieniony na „najemca” i „umowa najmu”. Celem uchwały jest usunięcie rozbieżności między nazewnictwem użytym w uchwale, a nazewnictwem w aktualnej umowie najmu obejmującej część działki nr 2041/74, na której posadowiono lokal niemieszkalny nr 9 (garaż) na przy ul. Żwirki i Wigury w Chojnicach.

Opinia prawna

Projekt uchwały odpowiada przepisom prawa. Nie mam uwag.

RADCA PRAWNY
Magdalena Rogińska
mgr Magdalena Rogińska
PI-1393