

Biuletyn nr 28/21
16 sierpnia 2021r.

SPIS TREŚCI

1. Porządek obrad XXIX sesji Rady Miejskiej w Chojnicach	1
2. Informacja o realizacji uchwał i wniosków podjętych na XXVIII sesji Rady Miejskiej w Chojnicach	2
3. Projekt uchwały w sprawie zmian w budżecie Gminy Miejskiej Chojnice na 2021 r.	3
4. Projekt uchwały w sprawie zmiany wieloletniej prognozy finansowej na lata 2021 – 2037	21
5. Projekt uchwały zmieniającej uchwałę w sprawie określenia zasad udzielania i rozliczania dotacji celowej na dofinansowanie prac związanych z modernizacją źródeł energii cieplnej na terenie Gminy Miejskiej Chojnice w ramach konkursu „STOP dla SMOGU w Chojnicach”	38
6. Projekt uchwały w sprawie przekazania do zaopiniowania organowi regulacyjnemu regulaminu dostarczania wody i odprowadzania ścieków	43
7. Projekt uchwały w sprawie zaliczenia drogi do kategorii dróg gminnych	51
8. Projekt uchwały w sprawie zaliczenia drogi do kategorii dróg gminnych	55
9. Projekt uchwały w sprawie miejscowego planu zagospodarowania przestrzennego terenu przy ulicy Rolbieckiego w Chojnicach	59
10. Projekt uchwały w sprawie nabycia nieruchomości	71
11. Projekt uchwały w sprawie zbycia nieruchomości	74
12. Projekt uchwały w sprawie zbycia nieruchomości	76
13. Projekt uchwały w sprawie zbycia nieruchomości	78
14. Projekt uchwały w sprawie zbycia nieruchomości	80
15. Projekt uchwały w sprawie zbycia nieruchomości	82
16. Projekt uchwały w sprawie zbycia nieruchomości	84
17. Projekt uchwały zmieniającej uchwałę w sprawie uchwalenia Statutu Miasta Chojnice	86
18. Projekt uchwały w sprawie uchylenia Uchwały Nr XIII/145/11 Rady Miejskiej w Chojnicach z dnia 14 listopada 2011 r. w sprawie powołania Młodzieżowej Rady Miejskiej w Chojnicach	89

Porządek obrad
XXIX sesji Rady Miejskiej w Chojnicach
w dniu 16 sierpnia 2021 r. godz. 10⁰⁰
zwołanej w zdalnym trybie obradowania

1. Otwarcie sesji
 - a) stwierdzenie quorum,
 - b) złożenie ślubowania przez nowego radnego,
 - c) wnioski do porządku obrad.
2. Przyjęcie protokołu XXVIII sesji Rady Miejskiej w Chojnicach.
3. Powołanie Sekretarza sesji i Komisji Wnioskowej.
4. Informacja Przewodniczącego Rady Miejskiej o działaniach podejmowanych w okresie międzysesyjnym.
5. Sprawozdanie Burmistrza Miasta z prac w okresie między sesjami.
6. Informacja o realizacji uchwał i wniosków podjętych na XXVIII sesji Rady Miejskiej w Chojnicach.
7. Przedłożenie przez Przewodniczących Komisji wniosków i opinii podjętych w okresie międzysesyjnym.
8. Ustosunkowanie się do wniosków Komisji.
9. Projekt uchwały w sprawie zmian w budżecie Gminy Miejskiej Chojnice na 2021 r.
10. Projekt uchwały w sprawie zmiany wieloletniej prognozy finansowej na lata 2021 – 2037.
11. Projekt uchwały zmieniającej uchwałę w sprawie określenia zasad udzielania i rozliczania dotacji celowej na dofinansowanie prac związanych z modernizacją źródeł energii ciepłej na terenie Gminy Miejskiej Chojnice w ramach konkursu „STOP dla SMOGU w Chojnicach”.
12. Projekt uchwały w sprawie przekazania do zaopiniowania organowi regulacyjnemu regulaminu dostarczania wody i odprowadzania ścieków.
13. Projekt uchwały w sprawie zaliczenia drogi do kategorii dróg gminnych.
14. Projekt uchwały w sprawie zaliczenia drogi do kategorii dróg gminnych.
15. Projekt uchwały w sprawie miejscowego planu zagospodarowania przestrzennego terenu przy ulicy Rolbieckiego w Chojnicach.
16. Projekt uchwały w sprawie nabycia nieruchomości.
17. Projekt uchwały w sprawie zbycia nieruchomości.
18. Projekt uchwały w sprawie zbycia nieruchomości.
19. Projekt uchwały w sprawie zbycia nieruchomości.
20. Projekt uchwały w sprawie zbycia nieruchomości.
21. Projekt uchwały w sprawie zbycia nieruchomości.
22. Projekt uchwały w sprawie zbycia nieruchomości.
23. Projekt uchwały zmieniającej uchwałę w sprawie uchwalenia Statutu Miasta Chojnice.
24. Projekt uchwały w sprawie uchylenia Uchwały Nr XIII/145/11 Rady Miejskiej w Chojnicach z dnia 14 listopada 2011 r. w sprawie powołania Młodzieżowej Rady Miejskiej w Chojnicach.
25. Wnioski i oświadczenia radnych oraz odpowiedzi na wnioski.
26. Informacje o złożonych interpelacjach i zapytaniach oraz udzielonych odpowiedziach.
27. Wolne wnioski i oświadczenia klubowe.
28. Zakończenie XXIX sesji Rady Miejskiej w Chojnicach.

I N F O R M A C J A

o realizacji uchwał i wniosków podjętych na XXVIII sesji Rady Miejskiej w Chojnicach odbytej w dniu 14 czerwca 2021 r.

Podczas XXVIII sesji podjęto 15 uchwał, tj.:

1. **Uchwała Nr XXVIII/390/21** w/s udzielenia Burmistrzowi Miasta Chojnice wotum zaufania – wotum zaufania Burmistrzowi zostało udzielone.
2. **Uchwała Nr XXVIII/391/21** w/s zatwierdzenia sprawozdania finansowego wraz ze sprawozdaniem z wykonania budżetu miasta Chojnice za 2020 r. – *sprawozdanie finansowe wraz ze sprawozdaniem z wykonania budżetu miasta zostało zatwierdzone.*
3. **Uchwała Nr XXVIII/392/21** w/s udzielenia Burmistrzowi Miasta Chojnice absolutorium z tytułu wykonania budżetu za rok 2020 – *absolutorium Burmistrzowi zostało udzielone.*
4. **Uchwała Nr XXVIII/393/21** w/s zmian w budżecie Gminy Miejskiej Chojnice na 2021 r. – *dokonano stosownych zmian po stronie dochodów, wydatków i wydatków majątkowych budżetu na rok 2021.*
5. **Uchwała Nr XXVIII/394/21** w/s zmiany wieloletniej prognozy finansowej na lata 2021 – 2037 – *dokonano stosownych zmian po stronie dochodów i wydatków zgodnie ze zmianami uchwały budżetowej na 2021 rok.*
6. **Uchwała Nr XXVIII/395/21** w/s określenia wzoru wniosku o przyznanie dodatku mieszkaniowego oraz wzoru deklaracji o dochodach gospodarstwa domowego – *uchwałę ogłoszono w Dzienniku Urzędowym Województwa Pomorskiego pod poz. 2314 w dniu 17 czerwca 2021 r. (weszła w życie 2 lipca 2021 r.).*
7. **Uchwała Nr XXVIII/396/21** w/s ustalenia średniej ceny jednostki paliwa w Gminie Miejskiej Chojnice na rok szkolny 2021/2022 – *uchwałę ogłoszono w Dzienniku Urzędowym Województwa Pomorskiego pod poz. 2419 w dniu 24 czerwca 2021 r. (weszła w życie 9 lipca 2021 r.).*
8. **Uchwała Nr XXVIII/397/21** w/s zasad i trybu korzystania z boiska piłkarskiego pn. „Boisko Nowe” – *uchwałę ogłoszono w Dzienniku Urzędowym Województwa Pomorskiego pod poz. 2420 w dniu 24 czerwca 2021 r. (weszła w życie 9 lipca 2021 r.).*
9. **Uchwała Nr XXVIII/398/21** w/s przystąpienia do sporządzenia miejscowego planu zagospodarowania przestrzennego terenu przy ulicy Lichnowskiej w Chojnicach – *uchwała w trakcie realizacji przez Wydział Planowania Przestrzennego.*
10. **Uchwała XXVIII/399/21** w/s zbycia nieruchomości – *uchwała w trakcie realizacji przez Wydział Gospodarowania Nieruchomościami.*
11. **Uchwała Nr XXVIII/400/21** w/s zbycia nieruchomości – *uchwała w trakcie realizacji przez Wydział Gospodarowania Nieruchomościami.*
12. **Uchwała Nr XXVIII/401/21** w/s zbycia nieruchomości – *uchwała w trakcie realizacji przez Wydział Gospodarowania Nieruchomościami.*
13. **Uchwała Nr XXVIII/402/21** w/s zbycia nieruchomości – *uchwała w trakcie realizacji przez Wydział Gospodarowania Nieruchomościami.*
14. **Uchwała Nr XXVIII/403/21** w/s nabycia nieruchomości – *uchwała w trakcie realizacji przez Wydział Gospodarowania Nieruchomościami.*
15. **Uchwała XXVIII/404/21** w/s powierzenia Spółce InnoBaltica Spółka z ograniczoną odpowiedzialnością z siedzibą w Gdańsku wykonywania części zadań własnych Gminy Miejskiej Chojnice z zakresu publicznego transportu zbiorowego – *trwają czynności związane z przygotowaniem porozumienia wykonawczego pomiędzy Spółką a Gminą Miejską Chojnice.*

Podczas XXVIII sesji Rady Miejskiej w Chojnicach nie przyjęto żadnych wniosków.

Chojnice, dnia 5 sierpnia 2021 r.

Z-ca BURMISTRZA

UCHWAŁA NR XXIX/.../21
RADY MIEJSKIEJ W CHOJNICACH
z dnia 16 sierpnia 2021 r.

w sprawie zmian w **budżecie** Gminy Miejskiej Chojnice na **2021 r.**

Na podstawie art. 18 ust. 2 pkt 4 ustawy z dnia 8 marca 1990 r. o samorządzie gminnym (t.j. Dz. U. z 2021, poz. 1372) oraz art. 211, art. 212, art. 214, art. 215, art. 217, art. 235, art. 236, art. 237, art. 239 ustawy z dnia 27 sierpnia 2009 r. o finansach publicznych (t.j. Dz. U. z 2021 r. poz. 305) uchwała się, co następuje:

§1. 1. Ustala się dochody w łącznej kwocie 226.786.442,72 zł, z tego:

- 1) bieżące w kwocie 191.281.428,72 zł
- 2) majątkowe w kwocie 35.505.014,00 zł, zgodnie z załączoną do niniejszej uchwały tabelą nr 1.

2. Ustala się wydatki w łącznej kwocie 256.858.265,32 zł, z tego:

- 1) bieżące w kwocie 192.101.059,32 zł
- 2) majątkowe w kwocie 64.757.206,00 zł, zgodnie z załączoną do niniejszej uchwały tabelą nr 2 i 2a.

3. Ustala się wydatki majątkowe na 2021 r. w wysokości 64.757.206,00 zł zgodnie z załącznikiem nr 1.

§ 2. 1. Ustala się deficyt budżetu w wysokości 30.071.822,60 zł, finansowany:

- 1) przychodami pochodzącymi z zaciąganego kredytu w kwocie **6.243.000,00 zł**
- 2) niewykorzystanymi środkami pieniężnymi na rachunku bieżącym budżetu, wynikającymi z rozliczenia dochodów i wydatków nimi finansowanych związanymi ze szczególnymi zasadami wykonywania budżetu określonymi w odrębnych ustawach oraz wynikającymi z rozliczenia środków określonych w art. 5 ust. 1 pkt 2 i dotacji na realizację programu, projektu lub zadania finansowanego z udziałem tych środków w kwocie **1.053.491,32 zł**
- 3) wolnymi środkami w kwocie **22.775.331,28 zł**

2. Ustala się przychody budżetu w wysokości 37.828.822,60 zł, w tym z tytułu:

- 1) zaciąganego kredytu w kwocie **14.000.000,00 zł**
- 2) niewykorzystanych środków pieniężnych na rachunku bieżącym budżetu, wynikających z rozliczenia dochodów i wydatków nimi finansowanych związanymi ze szczególnymi zasadami wykonywania budżetu określonymi w odrębnych ustawach w kwocie **736.263,60 zł**
- 3) wynikających z rozliczenia środków określonych w art. 5 ust. 1 pkt 2 i dotacji na realizację programu, projektu lub zadania finansowanego z udziałem tych środków w kwocie **317.227,72 zł**
- 4) wolnych środków w kwocie **22.775.331,28 zł**, zgodnie z załącznikiem nr 2.

§ 3. Ustala się dotacje udzielone z budżetu podmiotom należącym i nienależącym do sektora finansów publicznych w wysokości 25.101.435,24 zł, w tym:

- 1) Dotacje podmiotowe w kwocie **19.311.808,00 zł**,
- 2) Dotacje celowe w kwocie **5.789.627,24 zł**, zgodnie z załącznikami 3 i 4.

§ 4. Wykonanie uchwały zleca się Burmistrzowi Miasta Chojnice.

§ 5. Uchwała wchodzi w życie z dniem podjęcia.

BURMISTRZ MIASTA
CHOJNICE
Stary Rynek 1
89-600 Chojnice

Przewodniczący
Rady Miejskiej

Antoni Szlanga

Opinia prawna

Projekt uchwały odpowiada przepisom prawa. Nie wnoszę uwag.

RADCA PRAWNY

Magdalena Kogińska

-3-

mgr Magdalena Kogińska
BD-1393

Zmiana planu dochodów budżetu na rok 2021

Tabela 1

do Uchwały Nr XXIX/.../21 Rady Miejskiej w Chojnicach z dnia 16 sierpnia 2021 r.

Dział	Rozdział	Paragraf	Treść	Przed zmianą	Zmiana	Po zmianie
700			Gospodarka mieszkaniowa	23 796 534,00	55 000,00	23 851 534,00
	70005		Gospodarka gruntami i nieruchomościami	23 566 534,00	55 000,00	23 621 534,00
		0550	Wpływy z opłat z tytułu użytkowania wieczystego nieruchomości	330 000,00	10 000,00	340 000,00
		0760	Wpływy z tytułu przekształcenia prawa użytkowania wieczystego w prawo własności	130 000,00	30 000,00	160 000,00
		0920	Wpływy z pozostałych odsetek	0,00	15 000,00	15 000,00
851			Ochrona zdrowia	508,00	20 104,00	20 612,00
	85195		Pozostała działalność	508,00	20 104,00	20 612,00
		2700	Środki na dofinansowanie własnych zadań bieżących gmin, powiatów (związków gmin, związków powiatowo-gminnych, związków powiatów), samorządów województw, pozyskane z innych źródeł	508,00	20 104,00	20 612,00
900			Gospodarka komunalna i ochrona środowiska	19 160 413,00	-231 972,00	18 928 441,00
	90095		Pozostała działalność	1 685 028,00	-231 972,00	1 453 056,00
		6257	Dotacje celowe w ramach programów finansowych z udziałem środków europejskich oraz środków, o których mowa w art. 5 ust. 3 pkt 5 lit. a i b ustawy, lub płatności w ramach budżetu środków europejskich, realizowanych przez jednostki samorządu terytorialnego	1 420 022,00	-200 885,00	1 219 137,00
		6259	Dotacje celowe w ramach programów finansowych z udziałem środków europejskich oraz środków, o których mowa w art. 5 ust. 3 pkt 5 lit. a i b ustawy, lub płatności w ramach budżetu środków europejskich, realizowanych przez jednostki samorządu terytorialnego	219 742,00	-31 087,00	188 655,00
Razem:				226 943 310,72	-156 868,00	226 786 442,72

Zmiana planu wydatków budżetu na 2021 r.

Tabela 2

do Uchwały Nr XXIX/.../21 Rady Miejskiej w Chojnicach z dnia 16 sierpnia 2021 r.

Dział	Rozdział	Paragraf	Treść	Przed zmianą	Zmiana	Po zmianie
600			Transport i łączność	15 717 434,00	20 000,00	15 737 434,00
	60016		Drogi publiczne gminne	8 687 079,00	20 000,00	8 707 079,00
		6050	Wydatki inwestycyjne jednostek budżetowych	7 495 291,00	20 000,00	7 515 291,00
700			Gospodarka mieszkaniowa	28 375 945,00	55 000,00	28 430 945,00
	70005		Gospodarka gruntami i nieruchomościami	27 764 945,00	55 000,00	27 819 945,00
		4260	Zakup energii	76 000,00	24 000,00	100 000,00
		4300	Zakup usług pozostałych	350 000,00	29 000,00	379 000,00
		4610	Koszty postępowania sądowego i prokuratorskiego	10 000,00	2 000,00	12 000,00
710			Działalność usługowa	972 050,00	15 000,00	987 050,00
	71004		Plany zagospodarowania przestrzennego	336 900,00	15 000,00	351 900,00
		4300	Zakup usług pozostałych	310 340,00	15 000,00	325 340,00
750			Administracja publiczna	14 481 468,00	45 000,00	14 526 468,00
	75075		Promocja jednostek samorządu terytorialnego	246 100,00	45 000,00	291 100,00
		4300	Zakup usług pozostałych	187 000,00	45 000,00	232 000,00
754			Bezpieczeństwo publiczne i ochrona przeciwpożarowa	2 127 850,00	37 600,00	2 165 450,00
	75416		Straż gminna (miejska)	1 947 850,00	37 600,00	1 985 450,00
		6050	Wydatki inwestycyjne jednostek budżetowych	100 000,00	37 600,00	137 600,00
757			Obsługa długu publicznego	2 587 842,00	-252 000,00	2 335 842,00
	75702		Obsługa papierów wartościowych, kredytów i pożyczek oraz innych zobowiązań jednostek samorządu terytorialnego zaliczanych do tytułu dłużnego – kredyty i pożyczki	2 100 000,00	-252 000,00	1 848 000,00
		8110	Odsetki od samorządowych papierów wartościowych lub zaciągniętych przez jednostkę samorządu terytorialnego kredytów i pożyczek	2 100 000,00	-252 000,00	1 848 000,00
801			Oświata i wychowanie	62 518 000,00	0,00	62 518 000,00
	80101		Szkoły podstawowe	39 828 804,00	0,00	39 828 804,00
		4010	Wynagrodzenia osobowe pracowników	23 576 803,00	-200 000,00	23 376 803,00
		6050	Wydatki inwestycyjne jednostek budżetowych	1 483 000,00	200 000,00	1 683 000,00
851			Ochrona zdrowia	1 584 332,93	20 104,00	1 604 436,93
	85195		Pozostała działalność	508,00	20 104,00	20 612,00
		4210	Zakup materiałów i wyposażenia	508,00	104,00	612,00

	4300	Zakup usług pozostałych	0,00	20 000,00	20 000,00
900		Gospodarka komunalna i ochrona środowiska	40 253 287,67	347 718,00	40 601 005,67
	90005	Ochrona powietrza atmosferycznego i klimatu	880 000,00	436 000,00	1 316 000,00
	6230	Dotacje celowe z budżetu na finansowanie lub dofinansowanie kosztów realizacji inwestycji i zakupów inwestycyjnych jednostek nie zaliczanych do sektora finansów publicznych	800 000,00	436 000,00	1 236 000,00
	90095	Pozostała działalność	7 704 488,00	-88 282,00	7 616 206,00
	4300	Zakup usług pozostałych	295 000,00	-12 600,00	282 400,00
	6057	Wydatki inwestycyjne jednostek budżetowych	1 420 022,00	-200 885,00	1 219 137,00
	6059	Wydatki inwestycyjne jednostek budżetowych	989 969,00	125 203,00	1 115 172,00
921		Kultura i ochrona dziedzictwa narodowego	4 798 154,00	192 000,00	4 990 154,00
	92116	Biblioteki	1 960 000,00	192 000,00	2 152 000,00
	2480	Dotacja podmiotowa z budżetu dla samorządowej instytucji kultury	1 960 000,00	192 000,00	2 152 000,00
926		Kultura fizyczna	7 285 615,00	30 000,00	7 315 615,00
	92601	Obiekty sportowe	5 602 615,00	30 000,00	5 632 615,00
	6060	Wydatki na zakupy inwestycyjne jednostek budżetowych	80 000,00	30 000,00	110 000,00
Razem:			256 347 843,32	510 422,00	256 858 265,32

Tabela 2a Plan finansowy wydatków budżetu na 2021 rok wg grup

Dział	Rozdział	§ / grupa	Nazwa	Plan	Z tego:																	
					Wydatki bieżące	wydatki jednostek budżetowych	z tego:		z tego:		dotacje na zadania bieżące	świadczenia na rzecz osób fizycznych;	wydatki na programy finansowane z udziałem środków, o których mowa w art. 5 ust. 1 pkt 2 i 3	wyплаты z tytułu poręczenia i gwarancji	obsługa długu	Wydatki majątkowe	inwestycje i zakupy inwestycyjne	z tego:				
							wynagrodzenia i składki od nich naliczane	wydatki związane z realizacją ich statutowych zadań;	w tym: na programy finansowane z udziałem środków, o których mowa w art. 5 ust. 1 pkt 2 i 3,	zakup i objęcie akcji i udziałów								Wniesienie wkładów do spółek prawa handlowego				
1	2	3	4	5	6	7	8	9	10	11	12	13	14	15	16	17	18	19				
600			Transport i łączność	przed zmianą	15 717 434,00	7 808 333,00	7 808 333,00	11 720,00	7 796 613,00	0,00	0,00	0,00	0,00	0,00	0,00	7 909 101,00	7 676 101,00	0,00	233 000,00	0,00		
				zmniejszenie	0,00	0,00	0,00	0,00	0,00	0,00	0,00	0,00	0,00	0,00	0,00	0,00	0,00	0,00	0,00	0,00	0,00	0,00
				zwiększenie	20 000,00	0,00	0,00	0,00	0,00	0,00	0,00	0,00	0,00	0,00	0,00	0,00	20 000,00	20 000,00	0,00	0,00	0,00	0,00
				po zmianach	15 737 434,00	7 808 333,00	7 808 333,00	11 720,00	7 796 613,00	0,00	0,00	0,00	0,00	0,00	0,00	0,00	7 929 101,00	7 696 101,00	0,00	233 000,00	0,00	0,00
60016			Drogi publiczne gminne	przed zmianą	8 687 079,00	1 191 788,00	1 191 788,00	11 720,00	1 180 068,00	0,00	0,00	0,00	0,00	0,00	0,00	7 495 291,00	7 495 291,00	0,00	0,00	0,00		
				zmniejszenie	0,00	0,00	0,00	0,00	0,00	0,00	0,00	0,00	0,00	0,00	0,00	0,00	0,00	0,00	0,00	0,00	0,00	
				zwiększenie	20 000,00	0,00	0,00	0,00	0,00	0,00	0,00	0,00	0,00	0,00	0,00	0,00	20 000,00	20 000,00	0,00	0,00	0,00	0,00
				po zmianach	8 707 079,00	1 191 788,00	1 191 788,00	11 720,00	1 180 068,00	0,00	0,00	0,00	0,00	0,00	0,00	0,00	7 515 291,00	7 515 291,00	0,00	0,00	0,00	0,00
700			Gospodarka mieszkaniowa	przed zmianą	28 375 945,00	1 249 000,00	1 249 000,00	0,00	1 249 000,00	0,00	0,00	0,00	0,00	0,00	0,00	27 126 945,00	27 126 945,00	21 969 133,00	0,00	0,00		
				zmniejszenie	0,00	0,00	0,00	0,00	0,00	0,00	0,00	0,00	0,00	0,00	0,00	0,00	0,00	0,00	0,00	0,00	0,00	
				zwiększenie	55 000,00	55 000,00	55 000,00	0,00	55 000,00	0,00	0,00	0,00	0,00	0,00	0,00	0,00	0,00	0,00	0,00	0,00	0,00	0,00
				po zmianach	28 430 945,00	1 304 000,00	1 304 000,00	0,00	1 304 000,00	0,00	0,00	0,00	0,00	0,00	0,00	0,00	27 126 945,00	27 126 945,00	21 969 133,00	0,00	0,00	0,00
70005			Gospodarka gruntami i nieruchomościami	przed zmianą	27 764 945,00	638 000,00	638 000,00	0,00	638 000,00	0,00	0,00	0,00	0,00	0,00	0,00	27 126 945,00	27 126 945,00	21 969 133,00	0,00	0,00		
				zmniejszenie	0,00	0,00	0,00	0,00	0,00	0,00	0,00	0,00	0,00	0,00	0,00	0,00	0,00	0,00	0,00	0,00	0,00	
				zwiększenie	55 000,00	55 000,00	55 000,00	0,00	55 000,00	0,00	0,00	0,00	0,00	0,00	0,00	0,00	0,00	0,00	0,00	0,00	0,00	
				po zmianach	27 819 945,00	693 000,00	693 000,00	0,00	693 000,00	0,00	0,00	0,00	0,00	0,00	0,00	0,00	27 126 945,00	27 126 945,00	21 969 133,00	0,00	0,00	0,00
710			Działalność usługowa	przed zmianą	972 050,00	796 900,00	796 900,00	26 560,00	770 340,00	0,00	0,00	0,00	0,00	0,00	0,00	175 150,00	175 150,00	145 150,00	0,00	0,00		
				zmniejszenie	0,00	0,00	0,00	0,00	0,00	0,00	0,00	0,00	0,00	0,00	0,00	0,00	0,00	0,00	0,00	0,00	0,00	
				zwiększenie	15 000,00	15 000,00	15 000,00	0,00	15 000,00	0,00	0,00	0,00	0,00	0,00	0,00	0,00	0,00	0,00	0,00	0,00	0,00	
				po zmianach	987 050,00	811 900,00	811 900,00	26 560,00	785 340,00	0,00	0,00	0,00	0,00	0,00	0,00	0,00	175 150,00	175 150,00	145 150,00	0,00	0,00	0,00
71004			Plany zagospodarowania przestrzennego	przed zmianą	336 900,00	336 900,00	336 900,00	26 560,00	310 340,00	0,00	0,00	0,00	0,00	0,00	0,00	0,00	0,00	0,00	0,00	0,00		
				zmniejszenie	0,00	0,00	0,00	0,00	0,00	0,00	0,00	0,00	0,00	0,00	0,00	0,00	0,00	0,00	0,00	0,00	0,00	
				zwiększenie	15 000,00	15 000,00	15 000,00	0,00	15 000,00	0,00	0,00	0,00	0,00	0,00	0,00	0,00	0,00	0,00	0,00	0,00	0,00	
				po zmianach	351 900,00	351 900,00	351 900,00	26 560,00	325 340,00	0,00	0,00	0,00	0,00	0,00	0,00	0,00	0,00	0,00	0,00	0,00	0,00	0,00
750			Administracja publiczna	przed zmianą	14 481 468,00	14 381 468,00	13 970 468,00	11 267 452,00	2 703 016,00	2 500,00	408 500,00	0,00	0,00	0,00	0,00	100 000,00	100 000,00	0,00	0,00	0,00		
				zmniejszenie	0,00	0,00	0,00	0,00	0,00	0,00	0,00	0,00	0,00	0,00	0,00	0,00	0,00	0,00	0,00	0,00	0,00	
				zwiększenie	45 000,00	45 000,00	45 000,00	0,00	45 000,00	0,00	0,00	0,00	0,00	0,00	0,00	0,00	0,00	0,00	0,00	0,00	0,00	
				po zmianach	14 526 468,00	14 426 468,00	14 015 468,00	11 267 452,00	2 748 016,00	2 500,00	408 500,00	0,00	0,00	0,00	0,00	0,00	100 000,00	100 000,00	0,00	0,00	0,00	0,00
75075			Promocja jednostek samorządu terytorialnego	przed zmianą	246 100,00	246 100,00	243 600,00	28 000,00	215 600,00	2 500,00	0,00	0,00	0,00	0,00	0,00	0,00	0,00	0,00	0,00	0,00		
				zmniejszenie	0,00	0,00	0,00	0,00	0,00	0,00	0,00	0,00	0,00	0,00	0,00	0,00	0,00	0,00	0,00	0,00	0,00	
				zwiększenie	45 000,00	45 000,00	45 000,00	0,00	45 000,00	0,00	0,00	0,00	0,00	0,00	0,00	0,00	0,00	0,00	0,00	0,00	0,00	
				po zmianach	291 100,00	291 100,00	288 600,00	28 000,00	260 600,00	2 500,00	0,00	0,00	0,00	0,00	0,00	0,00	0,00	0,00	0,00	0,00	0,00	0,00
754			Bezpieczeństwo publiczne i ochrona przeciwpożarowa	przed zmianą	2 127 850,00	1 927 850,00	1 797 300,00	1 615 900,00	181 400,00	80 000,00	50 550,00	0,00	0,00	0,00	0,00	200 000,00	200 000,00	0,00	0,00	0,00		
				zmniejszenie	0,00	0,00	0,00	0,00	0,00	0,00	0,00	0,00	0,00	0,00	0,00	0,00	0,00	0,00	0,00	0,00	0,00	
				zwiększenie	37 600,00	0,00	0,00	0,00	0,00	0,00	0,00	0,00	0,00	0,00	0,00	0,00	37 600,00	37 600,00	0,00	0,00	0,00	
				po zmianach	2 165 450,00	1 927 850,00	1 797 300,00	1 615 900,00	181 400,00	80 000,00	50 550,00	0,00	0,00	0,00	0,00	0,00	237 600,00	237 600,00	0,00	0,00	0,00	0,00
75416			Straż gminna (miejska)	przed zmianą	1 947 850,00	1 847 850,00	1 797 300,00	1 615 900,00	181 400,00	0,00	50 550,00	0,00	0,00	0,00	0,00	100 000,00	100 000,00	0,00	0,00	0,00		
				zmniejszenie	0,00	0,00	0,00	0,00	0,00	0,00	0,00	0,00	0,00	0,00	0,00	0,00	0,00	0,00	0,00	0,00	0,00	
				zwiększenie	37 600,00	0,00	0,00	0,00	0,00	0,00	0,00	0,00	0,00	0,00	0,00	0,00	37 600,00	37 600,00	0,00	0,00	0,00	
				po zmianach	1 985 450,00	1 847 850,00	1 797 300,00	1 615 900,00	181 400,00	0,00	50 550,00	0,00	0,00	0,00	0,00	0,00	137 600,00	137 600,00	0,00	0,00	0,00	0,00
757			Obsługa długu publicznego	przed zmianą	2 587 842,00	2 587 842,00	0,00	0,00	0,00	0,00	0,00	0,00	487 842,00	2 100 000,00	0,00	0,00	0,00	0,00	0,00	0,00		
				zmniejszenie	-252 000,00	-252 000,00	0,00	0,00	0,00	0,00	0,00	0,00	0,00	0,00	-252 000,00	0,00	0,00	0,00	0,00	0,00	0,00	
				zwiększenie	0,00	0,00	0,00	0,00	0,00	0,00	0,00	0,00	0,00	0,00	0,00	0,00	0,00	0,00	0,00	0,00	0,00	
				po zmianach	2 335 842,00	2 335 842,00	0,00	0,00	0,00	0,00	0,00	0,00	0,00	0,00	487 842,00	1 848 000,00	0,00	0,00	0,00	0,00	0,00	0,00

Dział	Rozdział	§ / grupa	Nazwa	Plan	Z tego:																		
					Wydatki bieżące	z tego:				z tego:				Wydatki majątkowe	z tego:								
						wydatki jednostek budżetowych	wynagrodzenia i składki od nich naliczane	wydatki związane z realizacją ich statutowych zadań;	dotacje na zadania bieżące	świadczenia na rzecz osób fizycznych;	wydatki na programy finansowane z udziałem środków, o których mowa w art. 5 ust. 1 pkt 2 i 3	wypłaty z tytułu poręczeń i gwarancji	obsługa długu		inwestycje i zakupy inwestycyjne	w tym:							
																na programy finansowane z udziałem środków, o których mowa w art. 5 ust. 1 pkt 2 i 3,	zakup i objęcie akcji i udziałów	Wnieście do spółek prawa handlowego					
1	2	3	4	5	6	7	8	9	10	11	12	13	14	15	16	17	18	19					
	75702		Obsługa papierów wartościowych, kredytów i pożyczek oraz innych zobowiązań jednostek samorządu terytorialnego zaliczanych do tytułu dłużnego – kredyty i pożyczki	przed zmianą	2 100 000,00	2 100 000,00	0,00	0,00	0,00	0,00	0,00	0,00	0,00	0,00	2 100 000,00	0,00	0,00	0,00	0,00	0,00			
				zmniejszenie	-252 000,00	-252 000,00	0,00	0,00	0,00	0,00	0,00	0,00	0,00	0,00	0,00	-252 000,00	0,00	0,00	0,00	0,00	0,00	0,00	
				zwiększenie	0,00	0,00	0,00	0,00	0,00	0,00	0,00	0,00	0,00	0,00	0,00	0,00	0,00	0,00	0,00	0,00	0,00	0,00	0,00
				po zmianach	1 848 000,00	1 848 000,00	0,00	0,00	0,00	0,00	0,00	0,00	0,00	0,00	0,00	0,00	1 848 000,00	0,00	0,00	0,00	0,00	0,00	0,00
801			Oświata i wychowanie	przed zmianą	62 518 000,00	60 967 000,00	45 819 453,76	38 223 721,00	7 595 732,76	15 025 969,24	117 260,00	4 317,00	0,00	0,00	1 551 000,00	1 551 000,00	68 000,00	0,00	0,00	0,00			
				zmniejszenie	-340 000,00	-200 000,00	-200 000,00	-200 000,00	0,00	0,00	0,00	0,00	0,00	0,00	0,00	-140 000,00	-140 000,00	0,00	0,00	0,00	0,00	0,00	
				zwiększenie	340 000,00	0,00	0,00	0,00	0,00	0,00	0,00	0,00	0,00	0,00	0,00	340 000,00	340 000,00	0,00	0,00	0,00	0,00	0,00	
				po zmianach	62 518 000,00	60 767 000,00	45 619 453,76	38 023 721,00	7 595 732,76	15 025 969,24	117 260,00	4 317,00	0,00	0,00	0,00	1 751 000,00	1 751 000,00	68 000,00	0,00	0,00	0,00	0,00	
80101			Szkoły podstawowe	przed zmianą	39 828 804,00	38 277 804,00	35 164 842,00	30 882 490,00	4 282 352,00	2 997 725,00	110 920,00	4 317,00	0,00	0,00	1 551 000,00	1 551 000,00	68 000,00	0,00	0,00	0,00			
				zmniejszenie	-340 000,00	-200 000,00	-200 000,00	-200 000,00	0,00	0,00	0,00	0,00	0,00	0,00	0,00	-140 000,00	-140 000,00	0,00	0,00	0,00	0,00		
				zwiększenie	340 000,00	0,00	0,00	0,00	0,00	0,00	0,00	0,00	0,00	0,00	0,00	340 000,00	340 000,00	0,00	0,00	0,00	0,00		
				po zmianach	39 828 804,00	38 077 804,00	34 964 842,00	30 682 490,00	4 282 352,00	2 997 725,00	110 920,00	4 317,00	0,00	0,00	0,00	1 751 000,00	1 751 000,00	68 000,00	0,00	0,00	0,00		
851			Ochrona zdrowia	przed zmianą	1 584 332,93	1 544 332,93	1 319 132,93	859 300,00	459 832,93	222 000,00	3 200,00	0,00	0,00	40 000,00	40 000,00	40 000,00	0,00	0,00	0,00	0,00			
				zmniejszenie	0,00	0,00	0,00	0,00	0,00	0,00	0,00	0,00	0,00	0,00	0,00	0,00	0,00	0,00	0,00	0,00	0,00		
				zwiększenie	20 104,00	20 104,00	20 104,00	0,00	20 104,00	0,00	0,00	0,00	0,00	0,00	0,00	0,00	0,00	0,00	0,00	0,00	0,00	0,00	
				po zmianach	1 604 436,93	1 564 436,93	1 339 236,93	859 300,00	479 936,93	222 000,00	3 200,00	0,00	0,00	0,00	0,00	40 000,00	40 000,00	40 000,00	0,00	0,00	0,00	0,00	
85195			Pozostała działalność	przed zmianą	508,00	508,00	508,00	0,00	508,00	0,00	0,00	0,00	0,00	0,00	0,00	0,00	0,00	0,00	0,00	0,00			
				zmniejszenie	0,00	0,00	0,00	0,00	0,00	0,00	0,00	0,00	0,00	0,00	0,00	0,00	0,00	0,00	0,00	0,00	0,00		
				zwiększenie	20 104,00	20 104,00	20 104,00	0,00	20 104,00	0,00	0,00	0,00	0,00	0,00	0,00	0,00	0,00	0,00	0,00	0,00	0,00	0,00	
				po zmianach	20 612,00	20 612,00	20 612,00	0,00	20 612,00	0,00	0,00	0,00	0,00	0,00	0,00	0,00	0,00	0,00	0,00	0,00	0,00	0,00	
900			Gospodarka komunalna i ochrona środowiska	przed zmianą	40 253 287,67	16 356 195,67	15 726 869,67	1 005 902,00	14 720 967,67	563 000,00	20 000,00	46 326,00	0,00	0,00	23 897 092,00	23 897 092,00	18 110 935,00	0,00	0,00	0,00			
				zmniejszenie	-244 572,00	-12 600,00	-12 600,00	0,00	-12 600,00	0,00	0,00	0,00	0,00	0,00	0,00	-231 972,00	-231 972,00	-231 972,00	0,00	0,00	0,00		
				zwiększenie	592 290,00	0,00	0,00	0,00	0,00	0,00	0,00	0,00	0,00	0,00	0,00	592 290,00	592 290,00	156 290,00	0,00	0,00	0,00		
				po zmianach	40 601 005,67	16 343 595,67	15 714 269,67	1 005 902,00	14 708 367,67	563 000,00	20 000,00	46 326,00	0,00	0,00	0,00	24 257 410,00	24 257 410,00	18 035 253,00	0,00	0,00	0,00		
90005			Ochrona powietrza atmosferycznego i klimatu	przed zmianą	880 000,00	80 000,00	80 000,00	0,00	80 000,00	0,00	0,00	0,00	0,00	0,00	800 000,00	800 000,00	0,00	0,00	0,00	0,00			
				zmniejszenie	0,00	0,00	0,00	0,00	0,00	0,00	0,00	0,00	0,00	0,00	0,00	0,00	0,00	0,00	0,00	0,00	0,00		
				zwiększenie	436 000,00	0,00	0,00	0,00	0,00	0,00	0,00	0,00	0,00	0,00	0,00	436 000,00	436 000,00	0,00	0,00	0,00	0,00		
				po zmianach	1 316 000,00	80 000,00	80 000,00	0,00	80 000,00	0,00	0,00	0,00	0,00	0,00	0,00	1 236 000,00	1 236 000,00	0,00	0,00	0,00	0,00		
90095			Pozostała działalność	przed zmianą	7 704 488,00	1 447 390,00	1 381 064,00	564 300,00	816 764,00	0,00	20 000,00	46 326,00	0,00	0,00	6 257 098,00	6 257 098,00	2 409 991,00	0,00	0,00	0,00			
				zmniejszenie	-244 572,00	-12 600,00	-12 600,00	0,00	-12 600,00	0,00	-12 600,00	0,00	0,00	0,00	0,00	-231 972,00	-231 972,00	-231 972,00	0,00	0,00	0,00		
				zwiększenie	156 290,00	0,00	0,00	0,00	0,00	0,00	0,00	0,00	0,00	0,00	0,00	156 290,00	156 290,00	156 290,00	0,00	0,00	0,00		
				po zmianach	7 616 206,00	1 434 790,00	1 368 464,00	564 300,00	804 164,00	0,00	20 000,00	46 326,00	0,00	0,00	0,00	6 181 416,00	6 181 416,00	2 334 309,00	0,00	0,00	0,00		
921			Kultura i ochrona dziedzictwa narodowego	przed zmianą	4 798 154,00	4 798 154,00	16 582,00	5 000,00	11 582,00	4 536 000,00	130 000,00	115 572,00	0,00	0,00	0,00	0,00	0,00	0,00	0,00	0,00			
				zmniejszenie	0,00	0,00	0,00	0,00	0,00	0,00	0,00	0,00	0,00	0,00	0,00	0,00	0,00	0,00	0,00	0,00	0,00		
				zwiększenie	192 000,00	192 000,00	0,00	0,00	0,00	0,00	192 000,00	0,00	0,00	0,00	0,00	0,00	0,00	0,00	0,00	0,00	0,00		
				po zmianach	4 990 154,00	4 990 154,00	16 582,00	5 000,00	11 582,00	4 728 000,00	130 000,00	115 572,00	0,00	0,00	0,00	0,00	0,00	0,00	0,00	0,00	0,00		
92116			Biblioteki	przed zmianą	1 960 000,00	1 960 000,00	0,00	0,00	0,00	1 960 000,00	0,00	0,00	0,00	0,00	0,00	0,00	0,00	0,00	0,00	0,00			
				zmniejszenie	0,00	0,00	0,00	0,00	0,00	0,00	0,00	0,00	0,00	0,00	0,00	0,00	0,00	0,00	0,00	0,00	0,00		
				zwiększenie	192 000,00	192 000,00	0,00	0,00	0,00	0,00	192 000,00	0,00	0,00	0,00	0,00	0,00	0,00	0,00	0,00	0,00	0,00		
				po zmianach	2 152 000,00	2 152 000,00	0,00	0,00	0,00	0,00	2 152 000,00	0,00	0,00	0,00	0,00	0,00	0,00	0,00	0,00	0,00	0,00		
926			Kultura fizyczna	przed zmianą	7 285 615,00	4 355 615,00	2 712 615,00	481 862,00	2 230 753,00	508 000,00	1 135 000,00	0,00	0,00	0,00	2 930 000,00	1 930 000,00	0,00	1 000 000,00	0,00				
				zmniejszenie	0,00	0,00	0,00	0,00	0,00	0,00	0,00	0,00	0,00	0,00	0,00	0,00	0,00	0,00	0,00	0,00			
				zwiększenie	30 000,00	0,00	0,00	0,00	0,00	0,00	0,00	0,00	0,00	0,00	0,00	30 000,00	30 000,00	0,00	0,00	0,00			
				po zmianach	7 315 615,00	4 355 615,00	2 712 615,00	481 862,00	2 230 753,00	508 000,00	1 135 000,00	0,00	0,00	0,00	0,00	2 960 000,00	1 960 000,00	0,00	1 000 000,00	0,00			

Dział	Rozdział	§ / grupa	Nazwa	Plan	Z tego:																	
					Wydatki bieżące	z tego:			z tego:			Wydatki majątkowe	z tego:									
						wydatki jednostek budżetowych	wynagrodzenia i składki od nich naliczane	wydatki związane z realizacją ich statutowych zadań;	dotacje na zadania bieżące	świadczenia na rzecz osób fizycznych;	wydatki na programy finansowane z udziałem środków, o których mowa w art. 5 ust. 1 pkt 2 i 3		wypłaty z tytułu poręczeń i gwarancji	obsługa długu	inwestycje i zakupy inwestycyjne	w tym: na programy finansowane z udziałem środków, o których mowa w art. 5 ust. 1 pkt 2 i 3,	zakup i objęcie akcji i udziałów	Wniesienie wkładów do spółek prawa handlowego				
1	2	3	4	5	6	7	8	9	10	11	12	13	14	15	16	17	18	19				
92601			Obiekty sportowe	przed zmianą	5 602 615,00	2 672 615,00	2 672 615,00	481 862,00	2 190 753,00	0,00	0,00	0,00	0,00	0,00	2 930 000,00	1 930 000,00	0,00	1 000 000,00	0,00			
				zmniejszenie	0,00	0,00	0,00	0,00	0,00	0,00	0,00	0,00	0,00	0,00	0,00	0,00	0,00	0,00	0,00	0,00	0,00	
				zwiększenie	30 000,00	0,00	0,00	0,00	0,00	0,00	0,00	0,00	0,00	0,00	0,00	0,00	30 000,00	30 000,00	0,00	0,00	0,00	0,00
				po zmianach	5 632 615,00	2 672 615,00	2 672 615,00	481 862,00	2 190 753,00	0,00	0,00	0,00	0,00	0,00	0,00	0,00	2 960 000,00	1 960 000,00	0,00	1 000 000,00	0,00	0,00
Wydatki razem:				przed zmianą	256 347 843,32	192 238 656,32	105 126 694,08	62 204 782,20	42 921 811,88	23 187 439,24	59 088 284,00	2 248 396,00	487 842,00	2 100 000,00	64 109 288,00	62 876 288,00	40 293 218,00	1 233 000,00	0,00	0,00		
				zmniejszenie	-836 572,00	-464 600,00	-212 600,00	-200 000,00	-12 600,00	0,00	0,00	0,00	-252 000,00	-371 972,00	-371 972,00	-231 972,00	-231 972,00	-231 972,00	0,00	0,00	0,00	0,00
				zwiększenie	1 346 994,00	327 104,00	135 104,00	0,00	135 104,00	192 000,00	0,00	0,00	0,00	0,00	0,00	0,00	1 019 890,00	1 019 890,00	156 290,00	0,00	0,00	0,00
				po zmianach	256 858 265,32	192 101 059,32	105 049 098,08	62 004 782,20	43 044 315,88	23 379 439,24	59 088 284,00	2 248 396,00	487 842,00	1 848 000,00	64 757 206,00	63 524 206,00	40 217 536,00	1 233 000,00	0,00	0,00	0,00	0,00

Załącznik nr 1
do Uchwały Nr XXIX/.../21 Rady Miejskiej
w Chojnicach z 16 sierpnia 2021 r.

Zadania inwestycyjne planowane do realizacji w 2021 r.

Lp.	Dział	Rozdział	§	Nazwa zadania inwestycyjnego	Łączne koszty finansowe	Nakłady poniesione w latach ubiegłych	Planowane wydatki						Jednostka organizacyjna realizująca program lub koordynująca wykonanie programu
							rok budżetowy 2021 (9+10+11+12)	z tego źródła finansowania				środków wymienionych w art. 5 ust. 1 pkt. 2 i 3 u.f.p.	
								dochody własne jst	kredyty i pożyczki		środków pochodzących z innych źródeł		
1	2	3	4	5	6	7	8	9	10		11	12	13
1	600	60004	6010	Wniesienie udziałów do spółki Innobaltica sp. z o.o.	233 000	0	233 000	233 000			0	0	UM
2	600	60013	6300	Pomoc finansowa dla Województwa Pomorskiego na wykonanie dokumentacji projektowej rozbudowy drogi wojewódzkiej nr 212	180 810	0	180 810	180 810			0	0	UM
3	600	60016	6050	Przebudowa ul. Gdańskiej w Chojnicach - od ul. Tucholskiej do wiaduktów nad linią kolejową	10 559 959	7 134,00	4 579 952	2 310 000		FDS	2 269 952		UM
4	600	60016	6050	Wykonanie dokumentacji technicznej wraz z przebudową ul. Strzeleckiej na odcinku od ul. Młyńskiej do ul. Batorego	120 000		120 000	120 000					UM
5	600	60016	6050	Dokumentacja techniczna przebudowy ul. Obrońców Chojnic wraz ze skrzyżowaniem z ul. Gdańską	150 000		105 000	105 000					UM
6	600	60016	6050	Prace projektowe i rozbudowa Drogi do Igieł -ul. Igielskiej i Igły w Chojnicach	12 500 000	0,00	260 000	0		RFIL	260 000		UM
7	600	60016	6050	Projekt przebudowy ul. Kardynała Stefana Wyszyńskiego w Chojnicach	150 000		105 000	105 000					UM
8	600	60016	6050	Projekt i budowa ul. Widokowej	53 000		53 000	53 000					UM

9	600	60016	6050	Budowa ul. Rodziewiczówny, Konarskiego, Kasprowicza, Tetmajera i Paderewskiego (od Reja do Zapolskiej), ul. Gdańskiej (dojazd do dz. Nr 1828)	1 175 108	772 308,81	402 799	402 799					UM
10	600	60016	6050	Budowa ul. Krasickiego	880 611	137 071,01	743 540	743 540					UM
11	600	60016	6050	Budowa dróg na Osiedlu Pawłówko - etap I Przytorowa, Willowa	200 000		100 000	100 000					UM
12	600	60016	6050	Budowa ul. Rybackiej w Chojnicach wraz z budową kanalizacji deszczowej	1 205 115	285 114,95	920 000	920 000					UM
13	600	60016	6050	Budowa ulic wraz z odwodnieniem na Os. Leśnym	10 000		10 000	10 000					UM
14	600	60016	6050	Budowa ul Rzepakowej w Chojnicach wraz z odwodnieniem i oświetleniem	10 000		10 000	10 000					UM
15	600	60016	6050	Poprawa bezpieczeństwa na przejściach dla pieszych	51 000		51 000	51 000					UM
16	600	60016	6050	Dostawa i montaż parkometrów	55 000		55 000	55 000					UM
17	700	70005	6050	Remont i modernizacja świetlicy przy ul. Jabłoniowej	535 000	32 188,00	502 812	502 812					UM
18	700	70005	6050	Wykonanie i montaż furki i bramy ratusza	55 000		55 000	55 000					UM
19	700	70005	6059	Utworzenie transportowego węzła integrującego wraz ze ścieżkami pieszo-rowerowymi w Chojnicach	27 908 261	3 308 464,57	12 462 800	7 975 500		GCH	4 487 300		UM
			6057		25 974 557	11 982 177,54	9 116 333			9 116 333			
20	700	70005	6697	Zwrot dotacji "Utworzenie transportowego węzła integrującego wraz ze ścieżkami pieszo-rowerowymi w Chojnicach"	390 000		390 000	390 000					UM
21	700	70005	6060	Zakup nieruchomości	4 600 000		4 600 000	4 600 000					UM

22	710	71035	6050	Rozbudowa cmentarza komunalnego przy ul. Kościerskiej w Chojnicach	30 000		30 000	30 000						UM
			6059	Budowa obiektu przy ul. Dworcowej na cele społeczne wraz z zagospodarowaniem otoczenia	770 814	658 041,89	112 772	107 760		BP	5 012			
23	710	71095	6057		745 348	712 969,89	32 378					32 378		UM
24	750	75023	6060	Zakup sprzętu komputerowego	100 000		100 000	100 000						UM
25	754	75404	6170	Dofinansowanie zakupu sprzętu transportowego z wideorejestratorem na potrzeby Komendy Powiatowej Policji w Chojnicach	60 000		60 000	60 000						UM
26	754	75416	6050	Rozbudowa monitoringu miejskiego	137 600		137 600	137 600						UM
27	754	75495	6300	Pomoc finansowa dla Gminy Chojnice na udzielenie dotacji dla Chojnickiego WOPR na zakup ratowniczej łodzi motorowej	40 000		40 000	40 000						UM
28	801	80101	6050	Przebudowa i modernizacja toalet oraz układu komunikacji wewnętrznej w Szkole Podstawowej Nr 1	600 000	200 000,00	400 000	400 000						SP1
29	801	80101	6050	Budowa placu zabaw przy Szkole Podstawowej Nr 1	130 000		130 000	130 000						SP1
30	801	80101	6050	Przebudowa otworów okiennych i montaż okien w Sali gimnastycznej SP Nr 1	0		0	0						SP1
31	801	80101	6050	Montaż okien w auli Szkoły Podstawowej Nr 1	140 000		140 000	140 000						SP1

32	801	80101	6050	Modernizacja wejścia do budynku szkoły od strony Sali gimnastycznej z montażem platformy dla niepełnosprawnych oraz instalacja elektromagnetycznego systemu kontrolowania wejść do budynku szkoły	80 000		80 000	80 000				ZSP3
33	801	80101	6050	Przebudowa toalet dla uczniów szkoły - I etap	120 000		120 000	120 000				ZSP3
34	801	80101	6050	Budowa monitoringu wizyjnego i radiowęzła w Szkole Podstawowej Nr 5	130 000		130 000	130 000				SP5
35	801	80101	6050	Modernizacja elewacji budynku Szkoły Podstawowej Nr 7	460 000		460 000	460 000				SP7
36	801	80101	6050	Adptacja pomieszczeń magazynowych na cele sali cross fit w Szkole Podstawowej Nr 8	60 000		60 000	60 000				SP8
37	801	80101	6050	Remont Sali gimnastycznej przy Szkole Podstawowej Nr 8	249 998	86 998,00	163 000	163 000				UM
38	801	80101	6059	Poprawa efektywności energetycznej oraz rozwój OZE w Chojnicko-Człuchowskim MOF -	1 078 359	1 040 358,52	38 000	38 000				30 000
			6057	Termomodernizacja budynków użyteczności publicznej - Termomodernizacja wraz z przebudową budynków Szkoły Podstawowej Nr 3	254 823	224 823,04	30 000					
39	851	8511	6220	Dotacja celowa na zakup trzech aparatów do tlenoterapii "High flow" dla Szpitala Specjalistycznego im. J.K. Łukowicza w Chojnicach	40 000		40 000	40 000				UM
40	852	85295	6190	Dotacja celowa na wykonanie dokumentacji przebudowy budynku przy ul. Kościerskiej 3D na potrzeby Centrum Wsparcia i Aktywizacji	180 000		180 000	180 000				UM

41	900	90001	6059	Poprawa gospodarki wodami opadowymi i roztopowymi na terenie MOF Chojnice-Człuchów	34 736 450	26 620 698,53	6 176 745	3 044 221		RFIL	3 132 524		UM
			6309		824 283	824 283,00	0	0					
			6057		48 093 587	34 455 091,31	9 224 199			9 224 199			
42	900	90001	6697	Zwrot dotacji "Poprawa gospodarki wodami opadowymi i roztopowymi na terenie MOF Chojnice-Człuchów"	300 000		300 000	300 000					UM
43	900	90001	6050	Budowa studni chłonnej w ul. Jaworowej w Chojnicach z odprowadzeniem do naturalnego zagłębienia terenowego	63 477	3 476,50	60 000	60 000					UM
44	900	90001	6050	Przebudowa kanalizacji deszczowej w ul. Żwirki i Wigury na odcinku od ul. Drzymały do ul. Subisława	450 000		450 000	450 000					UM
45	900	90001	6050	Budowa przepompowni i instalacji odprowadzającej wody deszczowe przy kompleksie garaży przy ul. Młodzieżowej	100 000		100 000	100 000					UM
46	900	90001	6060	Zakup i montaż fontanny firmy Otterbine ROCKET	24 050		24 050	24 050					UM
47	900	90005	6230	Miejski Program Likwidacji Węglowych Źródeł Ciepła	1 236 000		1 236 000	1 236 000					UM
48	900	90015	6050	Budowa oświetlenia ul. Sybiraków, część ul. Gryfa Pomorskiego, część ul. Mastalerza	190 000		190 000	190 000					UM
49	900	90015	6050	Budowa oświetlenia ul. Pułkownika Józefa Wrycza, ul. Dambka	120 000		120 000	120 000					UM
50	900	90015	6050	Budowa oświetlenia ul. Łużyckiej	160 000		160 000	160 000					UM
51	900	90015	6050	Budowa oświetlenia ul. Borówkowa	10 000		10 000	10 000					UM
52	900	90026	6230	Dotacja celowa na usuwanie pokryć dachowych zawierających azbest	25 000		25 000	25 000					UM
53	900	90095	6059	Kompleksowe zagospodarowanie przestrzeni Wzgórza Ewangelickiego w Chojnicach	1 302 891	187 718,77	1 115 172	926 517		BP	188 655		UM
			6057		1 301 201	82 063,97	1 219 137			1 219 137			

54	900	90095	6050	Zagospodarowanie i adaptacja Fosy Miejskiej wraz z murami obronnymi	487 136	337 135,72	150 000	150 000						UM
55	900	90095	6050	Budowa amfiteatru, mobilnej sceny, placu zabaw dla dzieci, toalety publicznej oraz budowa ciągu spacerowego na działkach nr 1326 i 1327/1 w Chojnicach	3 524 800	974 799,92	2 550 000	1 050 000		RFIL		1 500 000		UM
56	900	90095	6050	Wykonanie i montaż wiat przystankowych	300 000		300 000	300 000						UM
57	900	90095	6050	Zagospodarowanie przestrzeni placu Niepodległości	500 000		500 000	500 000						UM
58	900	90095	6050	Rewitalizacja historycznego otoczenia przy ul. Wysokiej 3	150 000		150 000	150 000						UM
59	900	90095	6050	Budowa placów zabaw	197 107		197 107	197 107						UM
60	926	92601	6050	Budowa instalacji zasilania systemu podgrzewania murawy na Stadionie Miejskim MKS Chojniczanka 1930	350 000		350 000	350 000						UM
61	926	92601	6050	Modernizacja i rozbudowa boisk MODRAK	1 500 000		1 500 000	1 500 000						UM
62	926	92601	6060	Zakup łodzi żaglowych, minimum sześćoosobowych, otwartopokładowych, na potrzeby szkolenia dzieci i młodzieży	80 000		80 000	80 000						UM
63	926	92601	6060	Zakup łodzi jednoosobowych na potrzeby szkolenia dzieci i młodzieży	30 000		30 000	30 000						UM
64	926	92601	6010	Wniesienie udziałów do Centrum Park Chojnice sp. z o.o.	1 000 000		1 000 000	1 000 000						UM
Ogółem					189 459 341,94	82 932 917,94	64 757 206,00	33 291 716,00	0,00	0,00	11 843 443,00	19 622 047,00		

FDS - Fundusz Dróg Samorządowych

RFIL - Rządowy Fundusz Inwestycji Lokalnych

 Planowane wydatki ze środków z Unii Europejskiej

B.P. - środki z budżetu państwa

GCH - Gmina Chojnice

PCh - Powiat Chojnice

Przychody i rozchody budżetu w 2021 r.

w złotych

Lp.	Treść	Klasyfikacja §	Kwota
1	2	3	4
Przychody ogółem:			37 828 822,60
1	Przychody jednostek samorządu terytorialnego z niewykorzystanych środków pieniężnych na rachunku bieżącym budżetu, wynikających z rozliczenia dochodów i wydatków nimi finansowanych związanych ze szczególnymi zasadami wykonywania budżetu określonymi w odrębnych ustawach	905	736 263,60
2	wynikających z rozliczenia środków określonych w art. 5 ust. 1 pkt 2 i dotacji na realizację programu, projektu lub zadania finansowanego z udziałem tych środków	906	317 227,72
3	Wolne środki o których mowa w art. 217 ust. 2 pkt 6 ustawy	950	22 775 331,28
4	Przychody z zaciągniętych pożyczek i kredytów na rynku krajowym	952	14 000 000,00
Rozchody ogółem:			7 757 000,00
1	Spłaty pożyczek otrzymanych na finansowanie zadań realizowanych z udziałem środków pochodzących z budżetu Unii Europejskiej	963	
2	Spłaty otrzymanych krajowych pożyczek i kredytów	992	7 757 000,00

Dotacje podmiotowe w 2021 r.

w złotych					
Lp.	Dział	Rozdział	§	Nazwa instytucji	Kwota dotacji
1	2	3	4	5	6
Jednostki nie należące do sektora finansów publicznych					14 994 808,00
1	801	80101	2590	Katolicka Szkoła Podstawowa im. Piotra Dunina	2 997 725,00
2	801	80104	2540	Przedszkole Niepubliczne o profilu artystyczno - sportowym "Bajka" Małgorzata Szászor	1 446 831,00
3	801	80104	2540	Przedszkole Niepubliczne "Promyczek" Mirosława Wardacka	703 503,00
4	801	80104	2540	Przedszkole Niepubliczne "Jarzębinka" Mirosława Przybylak	1 149 724,00
5	801	80104	2540	Przedszkole Niepubliczne "Wesołe Przedszkolaki" Elżbieta Stanke	918 187,00
6	801	80104	2540	Przedszkole Niepubliczne z grupą żłobkową "Misiowa Akademia" Iwona Szmaglińska	987 865,00
7	801	80104	2540	Niepubliczne Przedszkole Integracyjne "Skrzaty" M. Paterek	1 087 873,00
8	801	80104	2540	Przedszkole Niepubliczne TEDDY D. Strojka	207 282,00
9	801	80104	2540	Niepubliczne Przedszkole SMYK M. Paterek	282 658,00
10	801	80104	2540	Przedszkole Niepubliczne H. Krauze	324 338,00
11	801	80104	2540	Niepubliczne Przedszkole Tęczowe Misie M. Fierek	405 995,00
12	801	80104	2540	Niepubliczne Przedszkole "Baśniowa Kraina" Beata Meyer	320 345,00
13	801	80104	2540	Niepubliczne Przedszkole Językowe "PARROT" Makowski	443 682,00
14	801	80104	2590	Katolickie Przedszkole	1 216 300,00
15	801	80149	2540	Przedszkole Niepubliczne o profilu artystyczno - sportowym "Bajka" Małgorzata Szászor	889 483,00
16	801	80149	2540	Przedszkole Niepubliczne "Jarzębinka" Mirosława Przybylak	67 274,00
17	801	80149	2540	Przedszkole Niepubliczne "Wesołe Przedszkolaki" Elżbieta Stanke	277 024,00
18	801	80149	2540	Przedszkole Niepubliczne z grupą żłobkową "Misiowa Akademia" Iwona Szmaglińska	89 289,00
19	801	80149	2540	Niepubliczne Przedszkole Integracyjne "Skrzaty" M. Paterek	799 900,00
20	801	80149	2540	Przedszkole Niepubliczne H. Krauze	138 200,00
21	801	80149	2590	Katolickie Przedszkole	22 330,00
22	801	80150	2590	Katolicka Szkoła Podstawowa im. Piotra Dunina	219 000,00
Jednostki należące do sektora finansów publicznych					4 317 000,00
1	921	92109	2480	Chojnickie Centrum Kultury	2 165 000,00
2	921	92116	2480	Miejska Biblioteka Publiczna	2 152 000,00
Ogółem					19 311 808,00

Załącznik nr 4
do Uchwały Nr XXIX/.../21 Rady Miejskiej
w Chojnicach z dnia 16 sierpnia 2021 r.

Dotacje celowe na zadania własne gminy realizowane przez podmioty należące i nienależące do sektora finansów publicznych w 2021 r.

						w złotych
Lp.	Dział	Rozdział	§	Nazwa zadania	Kwota dotacji	
1	2	3	4	5	6	
Jednostki nie należące do sektora finansów publicznych					5 709 627,24	
1	750	75075	2360	Promocja samorządu terytorialnego	2 500,00	
2	754	75412	2820	Dotacja dla Ochotniczej Straży Pożarnej w Chojnicach	80 000,00	
3	801	80153	2830	dotacja na podręczniki dla KSP	31 161,24	
3	851	85149	2360	Programy polityki zdrowotnej	2 000,00	
4	851	85149	2780	Program wsparcia prokreacji dla mieszkańców miasta Chojnice	200 000,00	
5	851	85154	2360	Program przeciwdziałania uzależnieniom i patologiom społecznym	20 000,00	
6	852	85228	2360	Świadczenie usług opiekuńczych	1 555 200,00	
7	852	85230	2360	Dotacja - posiłki dla potrzebujących	386 170,00	
8	852	85295	6190	Wykonanie dokumentacji przebudowy budynku przy ul. Kościerskiej 3D na potrzeby Centrum Wsparcia i Aktywizacji	180 000,00	
9	853	85395	2367	Świadczenie usługi w zakresie realizacji zadania "Stop wykluczeniu - start na pracę"	85 424,00	
10	854	85412	2360	Wypoczynek letni dzieci i młodzieży	5 000,00	
11	855	85516	2830	Centrum Edukacyjne - Katarzyna Stosik	80 600,00	
12	855	85516	2830	Niepubliczny Żłobek Smyk" M. Paterek (os. fizyczna)	88 000,00	
13	855	85516	2830	Żłobek "123" J. Orłowska-Szczepeńska i Klub Dziecięcy	135 000,00	
14	900	90005	6230	Dotacje na wymianę kotłów węglowych na ogrzewanie ekologiczne	1 236 000,00	
15	900	90013	2360	Prowadzenie schroniska dla bezdomnych zwierząt	560 000,00	
16	900	90019	2360	Ochrona środowiska na promocję	3 000,00	
17	900	90026	6230	Dotacje na usuwanie azbestu	25 000,00	
18	921	92105	2360	Realizacja imprez i konkursów w zakresie upowszechniania kultury	111 000,00	
19	921	92120	2720	Dotacje na ochronę zabytków	300 000,00	
20	921	92195	2807	Dotacja dla CHCK - Drobne inicjatywy rewitalizacyjne	74 676,00	
21	921	92195	2809	Dotacja dla CHCK - Drobne inicjatywy rewitalizacyjne	40 896,00	
22	926	92605	2360	Realizacja imprez i konkursów w zakresie upowszechniania kultury fizycznej	508 000,00	
Jednostki należące do sektora finansów publicznych					80 000,00	
1	754	75495	6300	Dotacja dla Gminy Chojnice na udzielenie dotacji dla Chojnickiego WOPR na zakup ratowniczej łodzi motorowej	40 000,00	
2	851	85111	6220	Dotacja dla Szpitala Specjalistycznego w Chojnicach na zakup sprzętu do tlenoterapii "high flow"	40 000,00	
Ogółem					5 789 627,24	

Uzasadnienie

Zmiana uchwały XXIII/315/20 Rady Miejskiej w Chojnicach z dnia 21 grudnia 2020 r. w sprawie uchwalenia budżetu Gminy Miejskiej Chojnice na 2021 r. wynika z następujących przyczyn:

1. Zwiększa się plan dochodów i wydatków budżetu w związku z przyznaniem środków Funduszu COVID-19 na realizację transportu na szczepienia osób mających trudności w samodzielnym dotarciu do punktów szczepień przeciw wirusowi SARS-CoV-2, w tym osób niepełnosprawnych o kwotę 104,00 zł
2. Zwiększa się plan dochodów i wydatków budżetu w związku z przyznaniem środków Funduszu COVID-19 na promocję szczepień przeciw wirusowi SARS-CoV-2 o kwotę 20.000,00 zł
3. Zmniejsza się plan wydatków przeznaczonych na obsługę zadłużenia o kwotę 252.000,00 zł
Jednocześnie zwiększa się plan wydatków z przeznaczeniem na:
 - 1) Zwiększenie planu dotacji podmiotowej dla Miejskiej Biblioteki Publicznej o kwotę 192.000,00 zł
 - 2) Zwiększenie planu wydatków celem sporządzenia studium uwarunkowań i kierunków zagospodarowania przestrzennego miasta Chojnice o kwotę 15.000,00 zł
 - 3) Promocję miasta o kwotę 45.000,00 zł
4. Zwiększa się plan wydatków na udzielenie dotacji celowych w ramach „Miejskiego Programu Likwidacji Węglowych Źródeł Ciepła” o kwotę 436.000,00 zł
5. Zwiększa się wysokość nakładów dla zadania inwestycyjnego „Rozbudowa monitoringu miejskiego” o kwotę 37.600,00 zł
Źródłem finansowania będzie:
 - 1) Przesunięcie z wydatków bieżących w kwocie 12.600,00 zł
 - 2) Wolne środki 25.000,00 zł
6. Zwiększa się plan wydatków zadania inwestycyjnego pn. „Budowa ul. Rybackiej w Chojnicach wraz z budową kanalizacji deszczowej” o kwotę 10.000,00 zł
7. W planie finansowym Zespołu Szkolno-Przedszkolnego Nr 3 przesuwa się wydatki bieżące w celu wyodrębnienia się dwóch nowych zadań inwestycyjnych:
 - 1) „Modernizacja wejścia do budynku szkoły od strony Sali gimnastycznej z montażem platformy dla niepełnosprawnych oraz instalacją elektromagnetycznego systemu kontrolowania wejść do budynku szkoły” w kwocie 80.000,00 zł
 - 2) „Przebudowa toalet dla uczniów szkoły – I etap” w kwocie 120.000,00 zł
8. Zmienia się nazwę zadania inwestycyjnego „Zakup 3 łodzi żaglowych 6-osobowych otwartopokładowych na potrzeby szkolenia dzieci i młodzieży” na następującą: „Zakup łodzi żaglowych, minimum sześciuosobowych, otwartopokładowych, na potrzeby szkolenia dzieci i młodzieży”
9. Tworzy się nowe zadanie inwestycyjne pn. „Zakup łodzi jednoosobowych na potrzeby szkolenia dzieci i młodzieży” w kwocie 30.000,00 zł
10. W planie wydatków Szkoły Podstawowej Nr 1 tworzy się nowe zadanie inwestycyjne pn. „Montaż okien w auli Szkoły Podstawowej Nr 1” w kwocie 140.000,00 zł
jednocześnie rezygnuje się z zadania inwestycyjnego pn. „Przebudowa otworów okiennych i montaż okien w Sali gimnastycznej SP Nr 1”, a zaplanowane w budżecie środki finansowe przesuwa się na potrzeby nowo utworzonego zadania inwestycyjnego.

11.	Do planu wydatków inwestycyjnych wprowadza się nowe zadanie inwestycyjne pn. „Budowa ul Rzepakowej w Chojnicach wraz z odwodnieniem i oświetleniem” w kwocie	10.000,00 zł
12.	Zwiększa się plan dochodów i wydatków bieżących związanych z gospodarką gruntami i nieruchomościami o kwotę	55.000,00 zł
13.	Dla przedsięwzięcia pn. „Kompleksowe zagospodarowanie przestrzeni Wzgórza Ewangelickiego w Chojnicach” realizowanego w ramach projektu pn. „Rewitalizacja Dzielnicy Dworcowej w Chojnicach” wprowadza się następujące zmiany:	
	1) Zmniejsza się plan dochodów i wydatków podlegających dofinansowaniu ze środków unijnych o kwotę	200.885,00 zł
	2) Zmniejsza się plan dochodów i wydatków objętych dofinansowaniem z budżetu państwa o kwotę	31.087,00 zł
	3) Zwiększa się wkład własny o kwotę	156.290,00 zł
14.	Źródłem finansowania zwiększonego powyższymi zmianami deficytu będą przychody pochodzące z wolnych środków w kwocie	667.290,00 zł

Uchwała Nr XXIX/.../21 Rady Miejskiej w Chojnicach z dnia 16 sierpnia 2021 r.

w sprawie zmiany wieloletniej prognozy finansowej na lata 2021 – 2037.

Na podstawie art. 18 ust. 2 pkt 15 ustawy z dnia 8 marca 1990 r. o samorządzie gminnym (t.j. Dz. U. z 2021 r. poz. 1372) i art. 226, art. 227, art. 228, art. 230 ust. 6 ustawy z dnia 27 sierpnia 2009 r. o finansach publicznych (t.j. Dz. U. z 2021 r. poz. 305) uchwała się, co następuje:

- § 1. W Uchwale Nr XXIII/314/20 Rady Miejskiej w Chojnicach z dnia 21 grudnia 2020 r. w sprawie przyjęcia wieloletniej prognozy finansowej na lata 2021 – 2037, zmienionej Uchwałą Nr XXIV/332/21 Rady Miejskiej w Chojnicach z dnia 25 stycznia 2021 r., Uchwałą Nr XXV/345/21 Rady Miejskiej w Chojnicach z dnia 1 marca 2021 r., Uchwałą Nr XXVI/363/21 Rady Miejskiej w Chojnicach z dnia 29 marca 2021 r., Uchwałą Nr XXVII/381/21 Rady Miejskiej w Chojnicach z dnia 10 maja 2021 r. oraz Uchwałą Nr XXVIII/394/21 Rady Miejskiej w Chojnicach z dnia 14 czerwca 2021 r. dokonuje się następujących zmian:
- 1) załącznik nr 1 otrzymuje brzmienie załącznika nr 1 do niniejszej uchwały,
 - 2) załącznik nr 2 otrzymuje brzmienie załącznika nr 2 do niniejszej uchwały.
- § 2. Wykonanie uchwały zleca się Burmistrzowi Miasta Chojnice.
- § 3. Uchwała wchodzi w życie z dniem podjęcia.

BURMISTRZ MIASTA
CHOJNICE
Stary Rynek 1
89-600 Chojnice

*Przewodniczący
Rady Miejskiej
Antoni Szlanga*

Opinia prawna

Projekt uchwały odpowiada przepisom prawa. Nie wnoszę uwag.

RADCA PRAWNY
Roginińska
mgr Magdalena Rogińska
BD-1393

Wieloletnia prognoza finansowa jednostki samorządu terytorialnego 1)

Załącznik Nr 1 do Uchwały Nr XXIX/.../21 Rady Miejskiej w Chojnicach z dnia 16 sierpnia 2021 r.

Wyszczególnienie	Dochody ogółem ^x	z tego:										
		Dochody bieżące ^x	z tego:							Dochody majątkowe ^x	w tym:	
			dochody z tytułu udziału we wpływach z podatku dochodowego od osób fizycznych	dochody z tytułu udziału we wpływach z podatku dochodowego od osób prawnych	z subwencji ogólnej	z tytułu dotacji i środków przeznaczonych na cele bieżące ^{x 3)}	pozostałe dochody bieżące ⁴⁾	w tym: z podatku od nieruchomości	ze sprzedaży majątku ^x		z tytułu dotacji oraz środków przeznaczonych na inwestycje	
Lp	1	1.1	1.1.1	1.1.2	1.1.3	1.1.4	1.1.5	1.1.5.1	1.2	1.2.1	1.2.2	
2021	226 786 442,72	191 281 428,72	37 008 365,00	1 890 000,00	40 039 154,00	66 646 310,72	45 697 599,00	22 472 040,00	35 505 014,00	9 012 000,00	26 333 014,00	
2022	209 408 338,00	193 117 995,00	38 118 616,00	1 908 900,00	40 633 137,00	65 859 557,00	46 597 785,00	22 893 145,00	16 290 343,00	5 000 000,00	11 290 343,00	
2023	197 838 224,00	195 225 351,00	39 262 174,00	1 927 989,00	41 039 469,00	65 000 000,00	47 995 719,00	23 465 474,00	2 612 873,00	2 000 000,00	612 873,00	
2024	200 272 762,00	198 272 762,00	40 440 040,00	1 947 269,00	41 449 863,00	65 000 000,00	49 435 590,00	24 052 111,00	2 000 000,00	2 000 000,00	0,00	
2025	203 403 002,00	201 403 002,00	41 653 240,00	1 966 742,00	41 864 362,00	65 000 000,00	50 918 658,00	24 653 414,00	2 000 000,00	2 000 000,00	0,00	
2026	204 618 470,00	204 618 470,00	42 902 837,00	1 986 409,00	42 283 006,00	65 000 000,00	52 446 218,00	25 269 749,00	0,00	0,00	0,00	
2027	207 921 636,00	207 921 636,00	44 189 922,00	2 006 273,00	42 705 836,00	65 000 000,00	54 019 604,00	25 901 493,00	0,00	0,00	0,00	
2028	211 315 043,00	211 315 043,00	45 515 621,00	2 026 336,00	43 132 894,00	65 000 000,00	55 640 192,00	26 549 030,00	0,00	0,00	0,00	
2029	214 801 310,00	214 801 310,00	46 881 090,00	2 046 599,00	43 564 223,00	65 000 000,00	57 309 398,00	27 212 756,00	0,00	0,00	0,00	
2030	218 383 133,00	218 383 133,00	48 287 522,00	2 067 065,00	43 999 865,00	65 000 000,00	59 028 680,00	27 893 075,00	0,00	0,00	0,00	
2031	222 063 288,00	222 063 288,00	49 736 148,00	2 087 736,00	44 439 864,00	65 000 000,00	60 799 540,00	28 590 402,00	0,00	0,00	0,00	
2032	225 844 635,00	225 844 635,00	51 228 232,00	2 108 613,00	44 884 262,00	65 000 000,00	62 623 527,00	29 305 162,00	0,00	0,00	0,00	
2033	229 730 116,00	229 730 116,00	52 765 079,00	2 129 699,00	45 333 105,00	65 000 000,00	64 502 232,00	30 037 791,00	0,00	0,00	0,00	
2034	233 722 763,00	233 722 763,00	54 348 032,00	2 150 996,00	45 786 436,00	65 000 000,00	66 437 299,00	30 788 735,00	0,00	0,00	0,00	
2035	237 825 698,00	237 825 698,00	55 978 473,00	2 172 506,00	46 244 301,00	65 000 000,00	68 430 418,00	31 558 454,00	0,00	0,00	0,00	

2036	242 042 133,00	242 042 133,00	57 657 827,00	2 194 231,00	46 706 744,00	65 000 000,00	70 483 331,00	32 347 415,00	0,00	0,00	0,00
2037	246 375 377,00	246 375 377,00	59 387 561,00	2 216 174,00	47 173 811,00	65 000 000,00	72 597 831,00	33 156 101,00	0,00	0,00	0,00

¹⁾ Wzór może być stosowany także w układzie pionowym, w którym poszczególne pozycje są przedstawione w kolumnach, a lata w wierszach.

²⁾ Zgodnie z art. 227 ustawy z dnia 27 sierpnia 2009 r. o finansach publicznych (Dz. U. z 2019 r. poz. 869, z późn. zm.), zwanej dalej „ustawą”, wieloletnia prognoza finansowa obejmuje okres roku budżetowego oraz co najmniej 1rzech kolejnych lat. W sytuacji dłuższego okresu prognozowania finansowego wzór stosuje się dla lat wykraczających poza minimalny (4-letni) okres prognozy, wynikający z art. 227 ustawy.

³⁾ W pozycji wykazuje się dochody o charakterze celowym, które jednostka otrzymuje od podmiotów zewnętrznych. W szczególności pozycja obejmuje dotacje celowe z budżetu państwa na zadania bieżące oraz dotacje i środki na finansowanie wydatków bieżących na realizację zadań finansowanych z udziałem środków, o których mowa w art. 5 ust. 1 pkt 2 i 3 ustawy. W pozycji nie wykazuje się natomiast dochodów związanych ze szczególnymi zasadami wykonywania budżetu jednostki wynikającymi z odrębnych ustaw, o których mowa w art. 237 ust. 1 ustawy.

⁴⁾ W pozycji wykazuje się pozostałe dochody bieżące w szczególności kwoty podatków i opłat lokalnych.

Wyszczególnienie	Wydatki ogółem ^X	z tego:										
		Wydatki bieżące ^X	w tym:							Wydatki majątkowe ^X	w tym:	
			na wynagrodzenia i składki od nich naliczane	z tytułu poręczeń i gwarancji ^X	w tym:	wydatki na obsługę długu ^X	w tym:				Inwestycje i zakupy inwestycyjne, o których mowa w art. 236 ust. 4 pkt 1 ustawy	wydatki o charakterze dotacyjnym na inwestycje i zakupy inwestycyjne
					gwarancje i poręczenia podlegające wyłączeniu z limitu spłaty zobowiązań, o którym mowa w art. 243 ustawy ^X		odsetki i dyskonto podlegające wyłączeniu z limitu spłaty zobowiązań, o którym mowa w art. 243 ustawy, w terminie nie dłuższym niż 90 dni po zakończeniu programu, projektu lub zadania i otrzymaniu refundacji z tych środków (bez odsetek i dyskonta od zobowiązań na wkład krajowy) ^X	odsetki i dyskonto podlegające wyłączeniu z limitu spłaty zobowiązań, o którym mowa w art. 243 ustawy, z tytułu zobowiązań zaciągniętych na wkład krajowy ^X	pozostałe odsetki i dyskonto podlegające wyłączeniu z limitu spłaty zobowiązań, o którym mowa w art. 243 ustawy ^X			
2.1	2.1.1	2.1.2	2.1.2.1	2.1.3	2.1.3.1	2.1.3.2	2.1.3.3	2.2	2.2.1	2.2.1.1		
2021	256 858 265,32	192 101 059,32	62 004 782,20	487 842,00	0,00	1 848 000,00	0,00	0,00	0,00	64 757 206,00	63 524 206,00	1 701 810,00
2022	219 148 338,00	178 023 556,00	64 000 000,00	510 247,00	0,00	2 565 902,00	0,00	0,00	0,00	41 124 782,00	41 124 782,00	0,00
2023	189 093 224,00	178 926 550,00	64 500 000,00	511 837,00	0,00	2 285 290,00	0,00	0,00	0,00	10 166 674,00	10 166 674,00	0,00
2024	191 527 762,00	180 715 815,00	65 000 000,00	1 064 993,00	0,00	2 001 815,00	0,00	0,00	0,00	10 811 947,00	10 811 947,00	0,00
2025	194 658 002,00	182 523 000,00	65 500 000,00	819 293,00	0,00	1 718 339,00	0,00	0,00	0,00	12 135 002,00	12 135 002,00	0,00
2026	195 742 470,00	184 348 200,00	66 000 000,00	734 841,00	0,00	1 577 739,00	0,00	0,00	0,00	11 394 270,00	11 394 270,00	0,00
2027	201 261 636,00	186 191 700,00	66 500 000,00	736 491,00	0,00	1 130 120,00	0,00	0,00	0,00	15 069 936,00	15 069 936,00	0,00
2028	206 055 043,00	188 053 600,00	67 000 000,00	738 201,00	0,00	911 240,00	0,00	0,00	0,00	18 001 443,00	18 001 443,00	0,00
2029	209 541 310,00	189 934 000,00	67 500 000,00	739 951,00	0,00	779 760,00	0,00	0,00	0,00	19 607 310,00	19 607 310,00	0,00
2030	213 123 133,00	191 833 500,00	68 000 000,00	741 741,00	0,00	648 280,00	0,00	0,00	0,00	21 289 633,00	21 289 633,00	0,00
2031	216 803 288,00	193 751 800,00	68 500 000,00	743 651,00	0,00	516 800,00	0,00	0,00	0,00	23 051 488,00	23 051 488,00	0,00
2032	220 584 635,00	195 690 000,00	69 000 000,00	745 601,00	0,00	385 320,00	0,00	0,00	0,00	24 894 635,00	24 894 635,00	0,00
2033	225 870 116,00	197 646 000,00	69 500 000,00	748 467,00	0,00	350 000,00	0,00	0,00	0,00	28 224 116,00	28 224 116,00	0,00
2034	229 862 763,00	199 622 700,00	70 000 000,00	135 470,00	0,00	330 000,00	0,00	0,00	0,00	30 240 063,00	30 240 063,00	0,00
2035	233 965 698,00	201 618 900,00	70 500 000,00	137 500,00	0,00	280 000,00	0,00	0,00	0,00	32 346 798,00	32 346 798,00	0,00
2036	239 742 133,00	203 635 100,00	71 000 000,00	139 560,00	0,00	200 000,00	0,00	0,00	0,00	36 107 033,00	36 107 033,00	0,00
2037	245 466 377,00	205 662 500,00	71 500 000,00	141 660,00	0,00	100 000,00	0,00	0,00	0,00	39 803 877,00	39 803 877,00	0,00

Wyszczególnienie	Wynik budżetu ^x	w tym:		z tego:						
		Kwota prognozowanej nadwyżki budżetu przeznaczana na spłatę kredytów, pożyczek i wykup papierów wartościowych ⁵⁾	Przychody budżetu ^x	Kredyty, pożyczki, emisja papierów wartościowych ^x	w tym:		Nadwyżka budżetowa z lat ubiegłych ^{x 6)}	w tym:		Wolne środki, o których mowa w art. 217 ust. 2 pkt 6 ustawy ^x
					na pokrycie deficytu budżetu ^x	na pokrycie deficytu budżetu ^x		na pokrycie deficytu budżetu ^x		
Lp	3	3.1	4	4.1	4.1.1	4.2	4.2.1	4.3	4.3.1	
2021	-30 071 822,60	0,00	37 828 822,60	14 000 000,00	6 243 000,00	1 053 491,32	1 053 491,32	22 775 331,28	22 775 331,28	
2022	-9 740 000,00	0,00	18 749 000,00	9 009 000,00	0,00	0,00	0,00	9 740 000,00	9 740 000,00	
2023	8 745 000,00	8 745 000,00	0,00	0,00	0,00	0,00	0,00	0,00	0,00	
2024	8 745 000,00	8 745 000,00	0,00	0,00	0,00	0,00	0,00	0,00	0,00	
2025	8 745 000,00	8 745 000,00	0,00	0,00	0,00	0,00	0,00	0,00	0,00	
2026	8 876 000,00	8 876 000,00	0,00	0,00	0,00	0,00	0,00	0,00	0,00	
2027	6 660 000,00	6 660 000,00	0,00	0,00	0,00	0,00	0,00	0,00	0,00	
2028	5 260 000,00	5 260 000,00	0,00	0,00	0,00	0,00	0,00	0,00	0,00	
2029	5 260 000,00	5 260 000,00	0,00	0,00	0,00	0,00	0,00	0,00	0,00	
2030	5 260 000,00	5 260 000,00	0,00	0,00	0,00	0,00	0,00	0,00	0,00	
2031	5 260 000,00	5 260 000,00	0,00	0,00	0,00	0,00	0,00	0,00	0,00	
2032	5 260 000,00	5 260 000,00	0,00	0,00	0,00	0,00	0,00	0,00	0,00	
2033	3 860 000,00	3 860 000,00	0,00	0,00	0,00	0,00	0,00	0,00	0,00	
2034	3 860 000,00	3 860 000,00	0,00	0,00	0,00	0,00	0,00	0,00	0,00	
2035	3 860 000,00	3 860 000,00	0,00	0,00	0,00	0,00	0,00	0,00	0,00	
2036	2 300 000,00	2 300 000,00	0,00	0,00	0,00	0,00	0,00	0,00	0,00	
2037	909 000,00	909 000,00	0,00	0,00	0,00	0,00	0,00	0,00	0,00	

⁵⁾ Inne przeznaczenie nadwyżki budżetowej wymaga określenia w objaśnieniach do wieloletniej prognozy finansowej.

⁶⁾ W pozycji należy ująć środki pieniężne znajdujące się na rachunku budżetu pochodzące z nadwyżek poprzednich budżetów, łącznie z niewykorzystanymi środkami, o których mowa w art. 217 ust. 2 pkt 8 ustawy.

Wyszczególnienie	z tego:				Rozchody budżetu x	z tego:				
	Spłaty udzielonych pożyczek w latach ubiegłych x	w tym:		w tym:		Spłaty rat kapitałowych kredytów i pożyczek oraz wykup papierów wartościowych x	w tym:			
		na pokrycie deficytu budżetu x	Inne przychody niezwiązane z zaciąganiem długu x 7)	na pokrycie deficytu budżetu x			łącznie kwota przypadających na dany rok kwot wyłączeń z limitu spłaty zobowiązań x	z tego:		
								kwota przypadających na dany rok kwot wyłączeń określonych w art. 243 ust. 3 ustawy x	kwota przypadających na dany rok kwot wyłączeń określonych w art. 243 ust. 3a ustawy x	
Lp	4.4	4.4.1	4.5	4.5.1	5	5.1	5.1.1	5.1.1.1	5.1.1.2	
2021	0,00	0,00	0,00	0,00	7 757 000,00	7 757 000,00	0,00	0,00	0,00	
2022	0,00	0,00	0,00	0,00	9 009 000,00	9 009 000,00	0,00	0,00	0,00	
2023	0,00	0,00	0,00	0,00	8 745 000,00	8 745 000,00	0,00	0,00	0,00	
2024	0,00	0,00	0,00	0,00	8 745 000,00	8 745 000,00	0,00	0,00	0,00	
2025	0,00	0,00	0,00	0,00	8 745 000,00	8 745 000,00	0,00	0,00	0,00	
2026	0,00	0,00	0,00	0,00	8 876 000,00	8 876 000,00	0,00	0,00	0,00	
2027	0,00	0,00	0,00	0,00	6 660 000,00	6 660 000,00	0,00	0,00	0,00	
2028	0,00	0,00	0,00	0,00	5 260 000,00	5 260 000,00	0,00	0,00	0,00	
2029	0,00	0,00	0,00	0,00	5 260 000,00	5 260 000,00	0,00	0,00	0,00	
2030	0,00	0,00	0,00	0,00	5 260 000,00	5 260 000,00	0,00	0,00	0,00	
2031	0,00	0,00	0,00	0,00	5 260 000,00	5 260 000,00	0,00	0,00	0,00	
2032	0,00	0,00	0,00	0,00	5 260 000,00	5 260 000,00	0,00	0,00	0,00	
2033	0,00	0,00	0,00	0,00	3 860 000,00	3 860 000,00	0,00	0,00	0,00	
2034	0,00	0,00	0,00	0,00	3 860 000,00	3 860 000,00	0,00	0,00	0,00	
2035	0,00	0,00	0,00	0,00	3 860 000,00	3 860 000,00	0,00	0,00	0,00	
2036	0,00	0,00	0,00	0,00	2 300 000,00	2 300 000,00	0,00	0,00	0,00	
2037	0,00	0,00	0,00	0,00	909 000,00	909 000,00	0,00	0,00	0,00	

7) W pozycji należy ująć w szczególności przychody pochodzące z prywatyzacji majątku jednostki samorządu terytorialnego.

Wyszczególnienie	Rozchody budżetu, z tego:						Kwota długu ^x	w tym: kwota długu, którego planowana spłata dokona się z wydatków ^x	Relacja zrównoważenia wydatków bieżących, o której mowa w art. 242 ustawy		
	łącznie kwota przypadających na dany rok kwot ustawowych wyłączeń z limitu spłaty zobowiązań, z tego:								Inne rozchody niezwiązane ze spłatą długu ^x	Różnica między dochodami bieżącymi a wydatkami bieżącymi ^x	Różnica między dochodami bieżącymi, skorygowanymi o środki ⁸⁾ a wydatkami bieżącymi ^x
	kwota wyłączeń z tytułu wcześniejszej spłaty zobowiązań, określonych w art. 243 ust. 3b ustawy	z tego:			kwota przypadających na dany rok kwot pozostałych ustawowych wyłączeń z limitu spłaty zobowiązań ^x						
		środkami nowego zobowiązania	wolnymi środkami, o których mowa w art. 217 ust. 2 pkt 6 ustawy	innymi środkami							
Lp	5.1.1.3	5.1.1.3.1	5.1.1.3.2	5.1.1.3.3	5.1.1.4	5.2	6	6.1	7.1	7.2	
2021	0,00	0,00	0,00	0,00	0,00	0,00	82 860 000,00	0,00	-819 630,60	23 009 192,00	
2022	x	x	x	x	0,00	0,00	82 860 000,00	0,00	15 094 439,00	15 094 439,00	
2023	x	x	x	x	0,00	0,00	74 115 000,00	0,00	16 298 801,00	16 298 801,00	
2024	x	x	x	x	0,00	0,00	65 370 000,00	0,00	17 556 947,00	17 556 947,00	
2025	x	x	x	x	0,00	0,00	56 625 000,00	0,00	18 880 002,00	18 880 002,00	
2026	x	x	x	x	0,00	0,00	47 749 000,00	0,00	20 270 270,00	20 270 270,00	
2027	x	x	x	x	0,00	0,00	41 089 000,00	0,00	21 729 936,00	21 729 936,00	
2028	x	x	x	x	0,00	0,00	35 829 000,00	0,00	23 261 443,00	23 261 443,00	
2029	x	x	x	x	0,00	0,00	30 569 000,00	0,00	24 867 310,00	24 867 310,00	
2030	x	x	x	x	0,00	0,00	25 309 000,00	0,00	26 549 633,00	26 549 633,00	
2031	x	x	x	x	0,00	0,00	20 049 000,00	0,00	28 311 488,00	28 311 488,00	
2032	x	x	x	x	0,00	0,00	14 789 000,00	0,00	30 154 635,00	30 154 635,00	
2033	x	x	x	x	0,00	0,00	10 929 000,00	0,00	32 084 116,00	32 084 116,00	
2034	x	x	x	x	0,00	0,00	7 069 000,00	0,00	34 100 063,00	34 100 063,00	
2035	x	x	x	x	0,00	0,00	3 209 000,00	0,00	36 206 798,00	36 206 798,00	
2036	x	x	x	x	0,00	0,00	909 000,00	0,00	38 407 033,00	38 407 033,00	
2037	x	x	x	x	0,00	0,00	0,00	0,00	40 712 877,00	40 712 877,00	

⁸⁾ Skorygowanie o środki dotyczy określonego w art. 242 ustawy powiększenia o odpowiednie dla roku prognozy przychody wskazane w art. 217 ust. 2 ustawy. Skutki finansowe wyłączeń ograniczenia, o którym mowa w art. 242 ustawy, zawarte w innych ustawach należy ująć w objaśnieniach dołączanych do wioletelniej prognozy finansowej zgodnie z art. 226 ust. 2a ustawy.

Wyszczególnienie	Wskaźnik spłaty zobowiązań						
	Relacja określona po lewej stronie nierówności we wzorze, o którym mowa w art. 243 ust. 1 ustawy (po uwzględnieniu zobowiązań związku współtworzonego przez jednostkę samorządu terytorialnego oraz po uwzględnieniu ustawowych wyłączeń przypadających na dany rok) ^x	Relacja określona po prawej stronie nierówności we wzorze, o którym mowa w art. 243 ust. 1 ustawy, ustalona dla danego roku (wskaźnik jednoroczny) ^x		Dopuszczalny limit spłaty zobowiązań określony po prawej stronie nierówności we wzorze, o którym mowa w art. 243 ustawy, po uwzględnieniu ustawowych wyłączeń, obliczony w oparciu o plan 3 kwartału roku poprzedzającego pierwszy rok prognozy (wskaźnik ustalony w oparciu o średnią arytmetyczną z poprzednich lat) ^x	Dopuszczalny limit spłaty zobowiązań określony po prawej stronie nierówności we wzorze, o którym mowa w art. 243 ustawy, po uwzględnieniu ustawowych wyłączeń, obliczony w oparciu o wykonanie roku poprzedzającego pierwszy rok prognozy (wskaźnik ustalony w oparciu o średnią arytmetyczną z poprzednich lat) ^x	Informacja o spełnieniu wskaźnika spłaty zobowiązań określonego w art. 243 ustawy, po uwzględnieniu zobowiązań związku współtworzonego przez jednostkę samorządu terytorialnego oraz po uwzględnieniu ustawowych wyłączeń, obliczonego w oparciu o plan 3 kwartałów roku poprzedzającego rok budżetowy ^x	Informacja o spełnieniu wskaźnika spłaty zobowiązań określonego w art. 243 ustawy, po uwzględnieniu zobowiązań związku współtworzonego przez jednostkę samorządu terytorialnego oraz po uwzględnieniu ustawowych wyłączeń, obliczonego w oparciu o wykonanie roku poprzedzającego rok budżetowy ^x
Lp	8.1	8.2		8.3	8.3.1	8.4	8.4.1
2021	8,10%	1,48%	8,71%	14,63%	16,61%	TAK	TAK
2022	9,50%	13,93%	17,86%	12,26%	14,25%	TAK	TAK
2023	8,86%	14,27%	15,81%	12,74%	14,73%	TAK	TAK
2024	8,86%	14,68%	16,18%	14,13%	14,13%	TAK	TAK
2025	8,27%	15,10%	x	16,62%	16,62%	TAK	TAK
2026	8,01%	15,65%	x	10,56%	11,25%	TAK	TAK
2027	5,97%	15,99%	x	11,12%	11,82%	TAK	TAK
2028	4,72%	16,52%	x	13,01%	13,01%	TAK	TAK
2029	4,53%	17,12%	x	15,16%	15,16%	TAK	TAK
2030	4,34%	17,73%	x	15,62%	15,62%	TAK	TAK
2031	4,15%	18,35%	x	16,11%	16,11%	TAK	TAK
2032	3,97%	18,99%	x	16,64%	16,64%	TAK	TAK
2033	3,01%	19,69%	x	17,19%	17,19%	TAK	TAK
2034	2,56%	20,41%	x	17,77%	17,77%	TAK	TAK
2035	2,48%	21,11%	x	18,40%	18,40%	TAK	TAK
2036	1,49%	21,81%	x	19,06%	19,06%	TAK	TAK
2037	0,63%	22,50%	x	19,73%	19,73%	TAK	TAK

Wyszczególnienie	Finansowanie programów, projektów lub zadań realizowanych z udziałem środków, o których mowa w art. 5 ust. 1 pkt 2 i 3 ustawy									
	Dochody bieżące na programy, projekty lub zadania finansowane z udziałem środków, o których mowa w art. 5 ust. 1 pkt 2 i 3 ustawy ^x	w tym:		Dochody majątkowe na programy, projekty lub zadania finansowane z udziałem środków, o których mowa w art. 5 ust. 1 pkt 2 i 3 ustawy	w tym:		Wydatki bieżące na programy, projekty lub zadania finansowane z udziałem środków, o których mowa w art. 5 ust. 1 pkt 2 i 3 ustawy ^x	w tym:		
		Dotacje i środki o charakterze bieżącym na realizację programu, projektu lub zadania finansowanego z udziałem środków, o których mowa w art. 5 ust. 1 pkt 2 ustawy ^x	środki określone w art. 5 ust. 1 pkt 2 ustawy		Dochody majątkowe na programy, projekty lub zadania finansowane z udziałem środków, o których mowa w art. 5 ust. 1 pkt 2 ustawy	środki określone w art. 5 ust. 1 pkt 2 ustawy		Wydatki bieżące na programy, projekty lub zadania finansowane z udziałem środków, o których mowa w art. 5 ust. 1 pkt 2 ustawy ^x	Wydatki bieżące na programy, projekty lub zadania finansowane z udziałem środków, o których mowa w art. 5 ust. 1 pkt 2 ustawy ^x	finansowane środkami określonymi w art. 5 ust. 1 pkt 2 ustawy
Lp	9.1	9.1.1	9.1.1.1	9.2	9.2.1	9.2.1.1	9.3	9.3.1	9.3.1.1	
2021	1 438 075,00	1 438 075,00	1 314 075,00	24 273 014,00	24 273 014,00	19 592 047,00	2 248 396,00	2 248 396,00	1 869 777,00	
2022	859 557,00	859 557,00	796 146,00	9 290 343,00	9 290 343,00	9 290 343,00	928 039,00	928 039,00	796 146,00	
2023	0,00	0,00	0,00	0,00	0,00	0,00	0,00	0,00	0,00	
2024	0,00	0,00	0,00	0,00	0,00	0,00	0,00	0,00	0,00	
2025	0,00	0,00	0,00	0,00	0,00	0,00	0,00	0,00	0,00	
2026	0,00	0,00	0,00	0,00	0,00	0,00	0,00	0,00	0,00	
2027	0,00	0,00	0,00	0,00	0,00	0,00	0,00	0,00	0,00	
2028	0,00	0,00	0,00	0,00	0,00	0,00	0,00	0,00	0,00	
2029	0,00	0,00	0,00	0,00	0,00	0,00	0,00	0,00	0,00	
2030	0,00	0,00	0,00	0,00	0,00	0,00	0,00	0,00	0,00	
2031	0,00	0,00	0,00	0,00	0,00	0,00	0,00	0,00	0,00	
2032	0,00	0,00	0,00	0,00	0,00	0,00	0,00	0,00	0,00	
2033	0,00	0,00	0,00	0,00	0,00	0,00	0,00	0,00	0,00	
2034	0,00	0,00	0,00	0,00	0,00	0,00	0,00	0,00	0,00	
2035	0,00	0,00	0,00	0,00	0,00	0,00	0,00	0,00	0,00	
2036	0,00	0,00	0,00	0,00	0,00	0,00	0,00	0,00	0,00	
2037	0,00	0,00	0,00	0,00	0,00	0,00	0,00	0,00	0,00	

Wyszczególnienie	Informacje uzupełniające o wybranych kategoriach finansowych									
	Wydutki majątkowe na programy, projekty lub zadania finansowane z udziałem środków, o których mowa w art. 5 ust. 1 pkt 2 i 3 ustawy	w tym:		Wydutki objęte limitem, o którym mowa w art. 226 ust. 3 pkt 4 ustawy	z tego:		Wydutki bieżące na pokrycie ujemnego wyniku finansowego samodzielnego zakładu opieki zdrowotnej	Wydutki na spłatę zobowiązań przejmowanych w związku z likwidacją lub przekształceniem samodzielnego publicznego zakładu opieki zdrowotnej	Kwota zobowiązań związku współtworzonego przez jednostkę samorządu terytorialnego przypadających do spłaty w danym roku budżetowym, podlegająca doliczeniu zgodnie z art. 244 ustawy ^x	Kwota zobowiązań wynikających z przejęcia przez jednostkę samorządu terytorialnego zobowiązań po likwidowanych i przekształcanych samorządowych osobach prawnych
		Wydutki majątkowe na programy, projekty lub zadania finansowane z udziałem środków, o których mowa w art. 5 ust. 1 pkt 2 ustawy	w tym:		bieżące	majątkowe				
			finansowane środkami określonymi w art. 5 ust. 1 pkt 2 ustawy							
Lp	9.4	9.4.1	9.4.1.1	10.1	10.1.1	10.1.2	10.2	10.3	10.4	10.5
2021	39 527 536,00	39 527 536,00	19 622 047,00	53 154 034,00	2 448 395,00	50 705 639,00	0,00	0,00	0,00	0,00
2022	16 666 345,00	16 666 345,00	9 290 343,00	35 137 384,00	1 128 039,00	34 009 345,00	0,00	0,00	0,00	0,00
2023	7 000 000,00	7 000 000,00	0,00	9 687 873,00	460 000,00	9 227 873,00	0,00	0,00	0,00	0,00
2024	0,00	0,00	0,00	510 000,00	510 000,00	0,00	0,00	0,00	0,00	0,00
2025	0,00	0,00	0,00	520 000,00	520 000,00	0,00	0,00	0,00	0,00	0,00
2026	0,00	0,00	0,00	540 000,00	540 000,00	0,00	0,00	0,00	0,00	0,00
2027	0,00	0,00	0,00	550 000,00	550 000,00	0,00	0,00	0,00	0,00	0,00
2028	0,00	0,00	0,00	500 000,00	500 000,00	0,00	0,00	0,00	0,00	0,00
2029	0,00	0,00	0,00	0,00	0,00	0,00	0,00	0,00	0,00	0,00
2030	0,00	0,00	0,00	0,00	0,00	0,00	0,00	0,00	0,00	0,00
2031	0,00	0,00	0,00	0,00	0,00	0,00	0,00	0,00	0,00	0,00
2032	0,00	0,00	0,00	0,00	0,00	0,00	0,00	0,00	0,00	0,00
2033	0,00	0,00	0,00	0,00	0,00	0,00	0,00	0,00	0,00	0,00
2034	0,00	0,00	0,00	0,00	0,00	0,00	0,00	0,00	0,00	0,00
2035	0,00	0,00	0,00	0,00	0,00	0,00	0,00	0,00	0,00	0,00
2036	0,00	0,00	0,00	0,00	0,00	0,00	0,00	0,00	0,00	0,00
2037	0,00	0,00	0,00	0,00	0,00	0,00	0,00	0,00	0,00	0,00

Wyszczególnienie	Informacje uzupełniające o wybranych kategoriach finansowych										
	Splaty, o których mowa w poz. 5.1, wynikające wyłącznie z tytułu zobowiązań już zaciągniętych ^x	Wydatki zmniejszające dług ^x	w tym:					Wydatki bieżące podlegające ustawowemu wyłączeniu z limitu splaty zobowiązań ⁹⁾			
			splata zobowiązań wymagalnych z lat poprzednich, innych niż w poz. 10.7.3 ^x	splata zobowiązań zaliczanych do tytułu dłużnego – kredyt i pożyczka ^x	zobowiązań zaciągniętych po dniu 1 stycznia 2019 r. ^x		wydatki z tytułu wymagalnych poręczeń i gwarancji ^x		Kwota wzrostu(+)/spadku(-) kwoty długu wynikająca z operacji niekasowych (m.in. umorzenia, różnice kursowe)	Wcześniejsza splata zobowiązań, wyłączona z limitu splaty zobowiązań, dokonywana w formie wydatków budżetowych	Wykup papierów wartościowych, splaty rat kredytów i pożyczek wraz z należnymi odsetkami i dyskontem, odpowiednio emitowanych lub zaciągniętych do równowartości kwoty ubytku w wykonanych dochodach jednostki samorządu terytorialnego będącego skutkiem wystąpienia COVID-19 ^x
					zobowiązania zaciągniętych po dniu 1 stycznia 2019 r. ^x	w tym:					
10.6	10.7	10.7.1	10.7.2	10.7.2.1		10.7.2.1.1	10.7.3	10.8			
2021	7 757 000,00	0,00	0,00	0,00	0,00	0,00	0,00	0,00	0,00	0,00	0,00
2022	9 009 000,00	0,00	0,00	0,00	0,00	0,00	0,00	0,00	x	0,00	0,00
2023	8 745 000,00	0,00	0,00	0,00	0,00	0,00	0,00	0,00	x	0,00	0,00
2024	8 745 000,00	0,00	0,00	0,00	0,00	0,00	0,00	0,00	x	0,00	0,00
2025	8 745 000,00	0,00	0,00	0,00	0,00	0,00	0,00	0,00	x	0,00	0,00
2026	8 876 000,00	0,00	0,00	0,00	0,00	0,00	0,00	0,00	x	0,00	0,00
2027	5 260 000,00	0,00	0,00	0,00	0,00	0,00	0,00	0,00	x	0,00	0,00
2028	2 960 000,00	0,00	0,00	0,00	0,00	0,00	0,00	0,00	x	0,00	0,00
2029	2 960 000,00	0,00	0,00	0,00	0,00	0,00	0,00	0,00	x	0,00	0,00
2030	2 960 000,00	0,00	0,00	0,00	0,00	0,00	0,00	0,00	x	0,00	0,00
2031	2 960 000,00	0,00	0,00	0,00	0,00	0,00	0,00	0,00	x	0,00	0,00
2032	2 960 000,00	0,00	0,00	0,00	0,00	0,00	0,00	0,00	x	0,00	0,00
2033	1 560 000,00	0,00	0,00	0,00	0,00	0,00	0,00	0,00	x	0,00	0,00
2034	1 560 000,00	0,00	0,00	0,00	0,00	0,00	0,00	0,00	x	0,00	0,00
2035	1 560 000,00	0,00	0,00	0,00	0,00	0,00	0,00	0,00	x	0,00	0,00
2036	0,00	0,00	0,00	0,00	0,00	0,00	0,00	0,00	x	0,00	0,00
2037	0,00	0,00	0,00	0,00	0,00	0,00	0,00	0,00	x	0,00	0,00

9) W pozycji należy ująć kwoty wydatków bieżących, o które zostają pomniejszone wydatki bieżące budżetu przy wyliczeniu limitu spłaty zobowiązań określonego po prawej stronie nierówności we wzorze, o którym mowa w art. 243 ustawy, na podstawie odrębnych ustaw, bez wydatków bieżących na obsługę długu. W szczególności należy ująć wydatki poniesione w celu realizacji zadań związanych z przeciwdziałaniem COVID-19.

* Informacje zawarte w tej części wieloletniej prognozy finansowej, w tym o spełnieniu relacji określonej w art. 243 ustawy zostaną automatycznie wygenerowane przez aplikację wskazaną przez Ministra Finansów, o której mowa w § 4 ust. 1, na podstawie danych historycznych oraz prognozowanych przez jednostkę samorządu terytorialnego. Automatyczne wyliczenia danych na podstawie wartości historycznych i prognozowanych przez jednostkę samorządu terytorialnego dotyczą w szczególności także pozycji 8.3 – 8.3.1 i pozycji z sekcji 12.

x - pozycje oznaczone symbolem „x” sporządza się na okres prognozy kwoty długu, zgodnie z art. 227 ust. 2 ustawy. Okres ten nie podlega wydłużeniu w sytuacji planowania wydatków z tytułu niewymagalnych poręczeń i gwarancji. W przypadku planowania wydatków z tytułu niewymagalnych poręczeń i gwarancji w okresie dłuższym niż okres, na który zaciągnięto oraz planuje się zaciągnąć zobowiązania dłużne, informację o wydatkach z tytułu niewymagalnych poręczeń i gwarancji, wykraczających poza wspomniany okres, należy zamieścić w objaśnieniach do wieloletniej prognozy finansowej.

Wykaz przedsięwzięć do WPF

Załącznik Nr 2 do Uchwały Nr XXIX/.../21 Rady Miejskiej w Chojnicach z dnia 16 sierpnia 2021 r.

kwoty w zł

L.p.	Nazwa i cel	Jednostka odpowiedzialna lub koordynująca	Okres realizacji		Łączne nakłady finansowe	Limit 2021	Limit 2022	Limit 2023	Limit 2024	Limit 2025
			Od	Do						
1	Wydatki na przedsięwzięcia-ogółem (1.1+1.2+1.3)				186 296 725,00	53 154 034,00	35 137 384,00	9 687 873,00	510 000,00	520 000,00
1.a	- wydatki bieżące				7 709 579,00	2 448 395,00	1 128 039,00	460 000,00	510 000,00	520 000,00
1.b	- wydatki majątkowe				178 587 146,00	50 705 639,00	34 009 345,00	9 227 873,00	0,00	0,00
1.1	Wydatki na programy, projekty lub zadania związane z programami realizowanymi z udziałem środków, o których mowa w art.5 ust.1 pkt 2 i 3 ustawy z dnia 27 sierpnia 2009.r. o finansach publicznych (Dz.U.Nr 157, poz.1240,z późn.zm.), z tego:				149 558 536,00	41 775 931,00	17 594 384,00	7 000 000,00	0,00	0,00
1.1.1	- wydatki bieżące				4 229 579,00	2 248 395,00	928 039,00	0,00	0,00	0,00
1.1.1.1	Stop wykluczeniu - start na pracę	Miejski Ośrodek Pomocy Społecznej	2017	2022	1 727 407,00	508 395,00	309 814,00	0,00	0,00	0,00
1.1.1.2	Rozwój usług społecznych w ramach Gminnego Programu Rewitalizacji Miasta Chojnice -	Miejski Ośrodek Pomocy Społecznej	2018	2022	2 209 737,00	1 573 785,00	615 841,00	0,00	0,00	0,00
1.1.1.3	Rewitalizacja Dzielnicy Dworcowej - Drobne inicjatywy rewitalizacyjne -	Urząd Miejski	2018	2021	150 001,00	115 572,00	0,00	0,00	0,00	0,00
1.1.1.4	Rewitalizacja Dzielnicy Dworcowej w Chojnicach - koszty bieżące wynagrodzeń -	Urząd Miejski	2018	2021	133 800,00	46 326,00	0,00	0,00	0,00	0,00
1.1.1.5	Od zmysłu do umysłu -	Zespół Szkolno-Przedszkolny Nr 3 w Chojnicach	2020	2022	8 634,00	4 317,00	2 384,00	0,00	0,00	0,00
1.1.2	- wydatki majątkowe				145 328 957,00	39 527 536,00	16 666 345,00	7 000 000,00	0,00	0,00
1.1.2.1	Utworzenie transportowego węzła integrującego wraz ze ścieżkami pieszo-rowerowymi w Chojnicach -	Urząd Miejski	2013	2023	53 882 817,00	21 579 133,00	10 013 042,00	7 000 000,00	0,00	0,00
1.1.2.2	Kompleksowe zagospodarowanie przestrzeni Wzgórza Ewangelickiego w Chojnicach -	Urząd Miejski	2017	2021	2 604 092,00	2 334 309,00	0,00	0,00	0,00	0,00
1.1.2.3	Poprawa gospodarki wodami opadowymi i roztopowymi na terenie MOF Chojnice-Czluchów -	Urząd Miejski	2013	2022	83 654 330,00	15 400 944,00	6 353 303,00	0,00	0,00	0,00
1.1.2.4	Budowa obiektu przy ul. Dworcowej na cele społeczne wraz z zagospodarowaniem otoczenia -	Urząd Miejski	2017	2021	1 516 162,00	145 150,00	0,00	0,00	0,00	0,00
1.1.2.5	Poprawa efektywności energetycznej oraz rozwój OZE w Chojnicko - Czluchowskim MOF - Termomodernizacja budynków użyteczności publicznej - Termomodernizacja wraz z przebudową budynków Szkoły Podstawowej Nr 3 -	Urząd Miejski	2016	2021	3 371 556,00	68 000,00	0,00	0,00	0,00	0,00
1.1.2.6	Poprawa gospodarki wodami opadowymi i roztopowymi na terenie MOF Chojnice - Czluchów - etap II -	Urząd Miejski	2021	2022	300 000,00	0,00	300 000,00	0,00	0,00	0,00
1.2	Wydatki na programy, projekty lub zadania związane z umowami partnerstwa publiczno-prywatnego, z tego:				0,00	0,00	0,00	0,00	0,00	0,00
1.2.1	- wydatki bieżące				0,00	0,00	0,00	0,00	0,00	0,00
1.2.2	- wydatki majątkowe				0,00	0,00	0,00	0,00	0,00	0,00
1.3	Wydatki na programy, projekty lub zadania pozostałe (inne niż wymienione w pkt 1.1 i 1.2),z tego				36 738 189,00	11 378 103,00	17 543 000,00	2 687 873,00	510 000,00	520 000,00
1.3.1	- wydatki bieżące				3 480 000,00	200 000,00	200 000,00	460 000,00	510 000,00	520 000,00

L.p.	Limit 2026	Limit 2027	Limit 2028	Limit zobowiązań
1	540 000,00	550 000,00	500 000,00	100 799 291,00
1.a	540 000,00	550 000,00	500 000,00	6 656 434,00
1.b	0,00	0,00	0,00	94 142 857,00
1.1	0,00	0,00	0,00	66 370 315,00
1.1.1	0,00	0,00	0,00	3 176 434,00
1.1.1.1	0,00	0,00	0,00	818 209,00
1.1.1.2	0,00	0,00	0,00	2 189 626,00
1.1.1.3	0,00	0,00	0,00	115 572,00
1.1.1.4	0,00	0,00	0,00	46 326,00
1.1.1.5	0,00	0,00	0,00	6 701,00
1.1.2	0,00	0,00	0,00	63 193 881,00
1.1.2.1	0,00	0,00	0,00	38 592 175,00
1.1.2.2	0,00	0,00	0,00	2 334 309,00
1.1.2.3	0,00	0,00	0,00	21 754 247,00
1.1.2.4	0,00	0,00	0,00	145 150,00
1.1.2.5	0,00	0,00	0,00	68 000,00
1.1.2.6	0,00	0,00	0,00	300 000,00
1.2	0,00	0,00	0,00	0,00
1.2.1	0,00	0,00	0,00	0,00
1.2.2	0,00	0,00	0,00	0,00
1.3	540 000,00	550 000,00	500 000,00	34 428 976,00
1.3.1	540 000,00	550 000,00	500 000,00	3 480 000,00

L.p.	Nazwa i cel	Jednostka odpowiedzialna lub koordynująca	Okres realizacji		Łączne nakłady finansowe	Limit 2021	Limit 2022	Limit 2023	Limit 2024	Limit 2025
			Od	Do						
1.3.1.1	Wspólny dla organizatorów i przewoźników system poboru opłat za przewozy w zbiorowym transporcie pasażerskim oraz system jednolitej informacji pasażerskiej -	Urząd Miejski	2019	2028	2 880 000,00	0,00	0,00	260 000,00	510 000,00	520 000,00
1.3.1.2	Program wsparcia prokreacji dla mieszkańców Chojnic na lata 2021-2023 -	Urząd Miejski	2021	2023	600 000,00	200 000,00	200 000,00	200 000,00	0,00	0,00
1.3.2	- wydatki majątkowe				33 258 189,00	11 178 103,00	17 343 000,00	2 227 873,00	0,00	0,00
1.3.2.1	Przebudowa ul. Gdańskiej w Chojnicach - od ul. Tucholskiej do wiaduktów nad linią kolejową -	Urząd Miejski	2019	2023	10 559 959,00	4 579 952,00	4 000 000,00	1 972 873,00	0,00	0,00
1.3.2.2	Projekt łącznicy drogowej od skrzyżowania ul. Rzepakowej z ul. Kościerską do ul. Gdańskiej -	Urząd Miejski	2020	2022	350 000,00	0,00	350 000,00	0,00	0,00	0,00
1.3.2.3	Prace projektowe i rozbudowa Drogi do Igieł -ul. Igielskiej i Igly w Chojnicach -	Urząd Miejski	2020	2022	12 500 000,00	260 000,00	12 240 000,00	0,00	0,00	0,00
1.3.2.4	Projekt łącznicy drogowej od zbiegu ulic: Igielskiej, Derdowskiego, Ceynowy do ulicy Strzeleckiej -	Urząd Miejski	2020	2022	250 000,00	0,00	250 000,00	0,00	0,00	0,00
1.3.2.5	Budowa amfiteatru, mobilnej sceny, placu zabaw dla dzieci, toalety publicznej oraz budowa ciągu spacerowego na działkach nr 1326 i 1327/1 w Chojnicach -	Urząd Miejski	2020	2021	3 524 800,00	2 550 000,00	0,00	0,00	0,00	0,00
1.3.2.6	Przebudowa i modernizacja toalet oraz układu komunikacji wewnętrznej w Szkole Podstawowej Nr 1 -	Szkoła Podstawowa Nr 1	2020	2021	600 000,00	400 000,00	0,00	0,00	0,00	0,00
1.3.2.7	Projekt i budowa ul. Widokowej -	Urząd Miejski	2018	2021	63 118,00	53 000,00	0,00	0,00	0,00	0,00
1.3.2.8	Remont sali gimnastycznej przy Szkole Podstawowej Nr 8 -	Urząd Miejski	2020	2021	250 000,00	163 000,00	0,00	0,00	0,00	0,00
1.3.2.9	Projekt ul. Działkowej -	Urząd Miejski	2020	2022	50 000,00	0,00	50 000,00	0,00	0,00	0,00
1.3.2.10	Projekt przebudowy ul. Kadynała Stefana Wyszyńskiego w Chojnicach -	Urząd Miejski	2020	2022	150 000,00	105 000,00	45 000,00	0,00	0,00	0,00
1.3.2.11	Budowa studni chłonnej w ul. Jaworowej w Chojnicach z odprowadzeniem do naturalnego zagłębienia terenowego -	Urząd Miejski	2020	2021	63 477,00	60 000,00	0,00	0,00	0,00	0,00
1.3.2.12	Budowa ul. Krasickiego -	Urząd Miejski	2020	2021	880 612,00	743 540,00	0,00	0,00	0,00	0,00
1.3.2.13	Budowa ul. Rodziewiczówny, Konarskiego, Kasprowicza, Tetmajera i Paderewskiego (od Reja do Zapolskiej), ul. Gdańskiej (dojazd do dz. nr 1828) -	Urząd Miejski	2020	2021	1 175 108,00	402 799,00	0,00	0,00	0,00	0,00
1.3.2.14	Budowa ulic: Willowej i Przytorowej -	Urząd Miejski	2021	2022	200 000,00	100 000,00	100 000,00	0,00	0,00	0,00
1.3.2.15	Dokumentacja techniczna przebudowy ul. Obrońców Chojnic wraz ze skrzyżowaniem z ul. Gdańską -	Urząd Miejski	2021	2022	150 000,00	105 000,00	45 000,00	0,00	0,00	0,00
1.3.2.16	Remont i modernizacja świetlicy przy ul. Jabłoniowej -	Urząd Miejski	2020	2021	535 000,00	502 812,00	0,00	0,00	0,00	0,00
1.3.2.17	Budowa ul. Rybackiej w Chojnicach wraz z budową kanalizacji deszczowej -	Urząd Miejski	2020	2021	1 205 115,00	920 000,00	0,00	0,00	0,00	0,00
1.3.2.18	Wspólny dla organizatorów i przewoźników system poboru opłat za przewozy w zbiorowym transporcie pasażerskim oraz system jednolitej informacji pasażerskiej -	Urząd Miejski	2019	2028	751 000,00	233 000,00	263 000,00	255 000,00	0,00	0,00

L.p.	Limit 2026	Limit 2027	Limit 2028	Limit zobowiązań
1.3.1.1	540 000,00	550 000,00	500 000,00	2 880 000,00
1.3.1.2	0,00	0,00	0,00	600 000,00
1.3.2	0,00	0,00	0,00	30 948 976,00
1.3.2.1	0,00	0,00	0,00	10 552 825,00
1.3.2.2	0,00	0,00	0,00	350 000,00
1.3.2.3	0,00	0,00	0,00	12 500 000,00
1.3.2.4	0,00	0,00	0,00	250 000,00
1.3.2.5	0,00	0,00	0,00	2 550 000,00
1.3.2.6	0,00	0,00	0,00	600 000,00
1.3.2.7	0,00	0,00	0,00	53 000,00
1.3.2.8	0,00	0,00	0,00	163 000,00
1.3.2.9	0,00	0,00	0,00	50 000,00
1.3.2.10	0,00	0,00	0,00	150 000,00
1.3.2.11	0,00	0,00	0,00	60 000,00
1.3.2.12	0,00	0,00	0,00	743 540,00
1.3.2.13	0,00	0,00	0,00	402 799,00
1.3.2.14	0,00	0,00	0,00	200 000,00
1.3.2.15	0,00	0,00	0,00	150 000,00
1.3.2.16	0,00	0,00	0,00	502 812,00
1.3.2.17	0,00	0,00	0,00	920 000,00
1.3.2.18	0,00	0,00	0,00	751 000,00

Uzasadnienie

Zmiana Wieloletniej Prognozy Finansowej na lata 2021 – 2037 wynika z poniższych przyczyn:

1. W załączniku nr 1:

- 1) Wprowadza się zmiany po stronie dochodów, wydatków i przychodów w związku ze zmianami w budżecie 2021 r.
- 2) Wprowadza się zmiany w latach następnych w związku z planowanymi przedsięwzięciami

2. W załączniku nr 2:

- 1) Dla przedsięwzięcia pn. „**Utworzenie transportowego węzła integrującego wraz ze ścieżkami pieszo-rowerowymi w Chojnicach**” wydłuża się okres realizacji zadania do roku 2023 oraz
 - a) Zwiększa się limit nakładów o kwotę 10.400.000,00 zł
 - b) Zwiększa się limit wydatków roku 2022 o kwotę 3.400.000,00 zł
 - c) Ustala się limit roku 2023 w kwocie 7.000.000,00 zł
 - d) Zwiększa się limit zobowiązań o kwotę 10.400.000,00 zł
- 2) Dla przedsięwzięcia pn. „**Kompleksowe zagospodarowanie przestrzeni Wzgórza Ewangelickiego w Chojnicach**” realizowanego w ramach projektu pn. „**Rewitalizacja Dzielnicy Dworcowej w Chojnicach**” wprowadza się następujące zmiany:
 - a) Zmniejsza się limit nakładów o kwotę 75.682,00 zł
 - b) Zmniejsza się limit roku 2021 o kwotę 75.682,00 zł
 - c) Zmniejsza się limit zobowiązań o kwotę 75.682,00 zł
- 3) Zwiększa się plan wydatków zadania inwestycyjnego pn. „**Budowa ul. Rybackiej w Chojnicach wraz z budową kanalizacji deszczowej**” o kwotę
 - a) Zwiększa się limit nakładów o kwotę 10.000,00 zł
 - b) Zwiększa się limit roku 2021 o kwotę 10.000,00 zł
 - c) Zwiększa się limit zobowiązań o kwotę 10.000,00 zł

Projekt

**UCHWAŁA NR XXIX/.../21
RADY MIEJSKIEJ W CHOJNICACH
z dnia 16 sierpnia 2021 r.**

zmieniająca uchwałę w sprawie określenia zasad udzielania i rozliczania dotacji celowej na dofinansowanie prac związanych z modernizacją źródeł energii cieplnej na terenie Gminy Miejskiej Chojnice w ramach konkursu „STOP dla SMOGU w Chojnicach”

Na podstawie art. 18 ust. 2 pkt 15 ustawy z dnia 8 marca 1990 o samorządzie gminnym (t.j. Dz.U. z 2021r. poz. 1372) oraz art. 400a ust. 1 pkt 21 i art. 403 ust. 2, 4, 5 i 6 ustawy z dnia 27 kwietnia 2001 r. Prawo ochrony środowiska (t.j. Dz.U. z 2020 r. poz. 1219; z 2019 r. poz. 1815; z 2020 r. poz. 1378, 1565, 2127 i 2338 oraz z 2021r. poz. 802, 868, 1047 i 1162), uchwała się, co następuje:

§ 1. W Uchwale Nr XXV/350/21 Rady Miejskiej w Chojnicach z dnia 1 marca 2021 r. w sprawie określenia zasad udzielania i rozliczania dotacji celowej na dofinansowanie prac związanych z modernizacją źródeł energii cieplnej na terenie Gminy Miejskiej Chojnice w ramach konkursu „STOP dla SMOGU w Chojnicach” (Dz.Urz.Woj.Pom. z 2021r. poz. 1054), załącznik nr 2 otrzymuje brzmienie załącznika do niniejszej uchwały.

§ 2. Wykonanie uchwały powierza się Burmistrzowi Miasta Chojnice.

§ 3. Uchwała wchodzi w życie po upływie 14 dni od dnia jej ogłoszenia w Dzienniku Urzędowym Województwa Pomorskiego.

BURMISTRZ MIASTA
CHOJNICE
Stary Rynek 1
89-600 Chojnice

Przewodniczący
Rady Miejskiej

Antoni Szlanga

Załącznik do uchwały Nr XXIX/.../21
Rady Miejskiej w Chojnicach
z dnia 16 sierpnia 2021 r.

Chojnice, dnia

.....
(pieczęć Urzędu z datą i godziną złożenia wniosku)

Urząd Miejski w Chojnicach
Wydział Gospodarki Komunalnej
i Ochrony Środowiska

WNIOSEK

o dofinansowanie zadań z zakresu modernizacji źródeł energii cieplnej na terenie Gminy Miejskiej Chojnice w ramach konkursu „STOP dla SMOGU w Chojnicach”.

I. WNIOSKODAWCA

1. Imię:
2. Nazwisko:
3. Adres zamieszkania
4. NIP:
5. PESEL:
6. Seria i numer Dowodu Osobistego, data wydania, organ wydający:
7. Telefon do kontaktu:
8. Adres e-mail:

Zadanie będzie realizowane w **budynku jednorodzinny lub wyodrębnionym samodzielnym lokalu mieszkalnym (stanowiącym własność osób fizycznych)**

zlokalizowanym przy ulicy

nr domu

nr lokalu

w miejscowości Chojnice.

nr działki

obecnym źródłem ciepła jest (kocioł/piec kaflowy).....

II. NAZWA ZADANIA

Proszę o dofinansowanie modernizacji systemów grzewczych poprzez likwidację pieca lub kotła wraz/bez wykonania wewnętrznej instalacji c.o. i c.o.w. - opalanego:

- węglem w tym eko-groszek
- koksem

i zastąpieniu ich jednym z poniższych rozwiązań:

- kocioł opalany gazem;
- kocioł opalany olejem opałowym;
- pompa ciepła;
- elektryczne źródło ciepła

Planuję także:

wykonanie wewnętrznej instalacji c.o. i c.o.w.

III. CHARAKTERYSTYKA INWESTYCJI

Opis zadania

.....
.....
.....
.....
.....
.....

(charakter prac – zwięzły opis)

Data rozpoczęcia zadania:

.....

Data planowanego zakończenia zadania:

.....

Planowane koszty realizacji zadania: zł brutto.

IV. DANE DO PRZELEWU DOTACJI

1. Właściciel Konta Bankowego:

2. Nazwa Banku do którego ma być przekazane dofinansowanie:

.....

3. Nr konta:

V. OŚWIADCZENIE WNIOSKODAWCY

- 1) Oświadczam, że jestem właścicielem/współwłaścicielem* w/w budynku/lokalu mieszkalnego, który nie jest przeznaczony na prowadzenie działalności gospodarczej i w którym będzie realizowane zadanie;
- 2) Jeśli jestem współwłaścicielem nieruchomości, której dotyczy wniosek – posiadam aktualną zgodę współwłaścicieli na jego realizację.
- 3) Wyrażam zgodę na przeprowadzenie oględzin w moim budynku przez przedstawicieli Urzędu Miejskiego w Chojnicach na każdym etapie realizacji wniosku.
- 4) Oświadczam/y, że zapoznałem/zapoznaliśmy się z treścią Załącznika nr 1 do Uchwały Nr XXV/350/21 Rady Miejskiej w Chojnicach z dnia 1 marca 2021r. i nie wnoszę uwag, co do jego treści.
- 5) Przed realizacją przedsięwzięcia w przypadku, gdy obowiązujące przepisy prawa tego wymagają dostarczę prawomocne pozwolenie na budowę lub zgłoszenie (nie jest to konieczne na etapie składania wniosku) jednak nie później niż do dnia złożenia dokumentów rozliczeniowych w Gminie Miejskiej Chojnice – **niedopełnienie tego obowiązku w wyznaczonym terminie skutkować będzie nie wypłaceniem dotacji oraz skreślenie wniosku z listy.**
- 6) Zgodnie z art. 13 ust. 1 i 2 Rozporządzenia Parlamentu Europejskiego i Rady (UE) 2016/679 z 27.04.2016 r. w sprawie ochrony osób fizycznych w związku z przetwarzaniem danych osobowych i w sprawie swobodnego przepływu takich danych oraz uchylenia dyrektywy 95/46/WE (ogólne rozporządzenie o ochronie danych)(Dz. U. UE. L. z 2016r. Nr 119, str. 1) – dalej **RODO** informuje, iż:
 - a) Administratorem danych osobowych przetwarzanych w Urzędzie Miejskim w Chojnicach, Stary Rynek 1, 89-600 Chojnice jest Gmina Miejska Chojnice reprezentowana przez Burmistrza Miasta Chojnice,
 - b) Jeśli ma Pani/Pan pytania dotyczące sposobu i zakresu przetwarzania Pani/Pana danych osobowych w zakresie działania Urzędu Miejskiego w Chojnicach, a także przysługujących Pani/Panu uprawnień, może się Pani/Pan skontaktować z Inspektorem Ochrony Danych

w Urzędzie Miejskim w Chojnicach za pomocą adresu e-mail: iod@miastochojnice.pl lub pod numerem telefonu (52) 397 18 00.

- c) Pani/Pana dane osobowe przetwarzane będą w celu realizacji ustawowych zadań gminy – art. 6 ust. 1 pkt b, c **RODO**.
- d) Odbiorcami Pani/Pana danych osobowych będą wyłącznie podmioty uprawnione do uzyskania danych osobowych na podstawie przepisów prawa.
- e) Pani/Pana dane osobowe przechowywane będą zgodnie z rozporządzeniem Prezesa Rady ministrów z dnia 18 stycznia 2011 r. w sprawie instrukcji kancelaryjnej, jednolitych rzeczowych wykazów akt oraz instrukcji w sprawie organizacji i zakresu działania archiwów zakładowych.
- f) Przysługuje Pani/Panu prawo dostępu do treści swoich danych oraz prawo ich sprostowania, usunięcia, ograniczenia przetwarzania, prawo do ponoszenia danych, prawo do wniesienia sprzeciwu.
- g) Ma Pani/Pan prawo wniesienia skargi do organu nadzorczego – Prezesa Urzędu Ochrony Danych Osobowych ul. Stawki 2, 00-193 Warszawa, w przypadku, gdy uzna Pani/Pan, iż dane osobowe przetwarzane są niezgodnie z przepisami o ochronie danych osobowych.
- h) Podanie danych osobowych jest warunkiem zawarcia umowy. Nie podanie danych osobowych będzie skutkowało nie zawarciem umowy, w rezultacie nie udzieleniem dotacji.

data.....

.....
(czytelny podpis)

* niepotrzebne skreślić

Wymagane załączniki:

1. Kopia aktualnego dokumentu potwierdzającego tytuł prawny do budynku lub lokalu mieszkalnego, w którym usytuowane jest modernizowane źródło ogrzewania (akt notarialny, odpis z księgi wieczystej).
2. Dokumentacja fotograficzna stanu istniejącego (wymagane są, co najmniej 3 zdjęcia w minimalnym rozmiarze 10 cm x 15 cm - wydrukowane na papierze lub wywołane w zakładzie fotograficznym). Zdjęcia powinny obejmować:
 - pomieszczenie kotłowni (lub pomieszczenie z piecem kaflowym)
 - zbliżenie kotła (pieca kaflowego)
 - tabliczkę znamionową - jeśli istnieje (jakość zdjęcia musi pozwalać na odczytanie treści tabliczki).
3. W przypadku wyodrębnionych samodzielnych lokali mieszkalnych, stanowiących własność osób fizycznych, w budynkach wielorodzinnych wymagana jest uchwała wspólnoty mieszkaniowej zawierająca wyrażenie zgody współwłaścicieli na realizację zadania w częściach wspólnych budynku, a w przypadku braku wspólnoty zgoda wszystkich współwłaścicieli budynku

Adnotacje urzędowe:

Nr wniosku:

Zweryfikował pod względem formalnym:

Wniosek zawiera braki TAK / NIE

Termin uzupełnienia braków

Podpis osoby weryfikującej wniosek

Uzasadnienie

Zmiana Uchwały Nr XXV/350/21 Rady Miejskiej w Chojnicach z dnia 1 marca 2021r. w sprawie określenia zasad udzielania i rozliczania dotacji celowej na dofinansowanie prac związanych z modernizacją źródeł energii cieplnej na terenie Gminy Miejskiej Chojnice w ramach konkursu „STOP dla SMOGU w Chojnicach” jest podyktowana koniecznością zmiany formularza wniosku w związku z tym, że okazał się niepraktyczny i mało czytelny. Zmiany nastąpią poprzez przeniesienie na pierwszą stronę formularza danych wnioskodawcy oraz nieruchomości. Natomiast z punktu V „OŚWIADCZENIE WNIOSKODAWCY” został usunięty podpunkt 4, ponieważ regulamin nie wyklucza pozyskiwania dotacji z innych programów na cele związane z modernizacją źródeł energii cieplnej. Ponadto została zmodyfikowana treść podpunktu numer 5 (poprzednio 6) mówiąca o terminie dostarczenia zgłoszenia lub prawomocnego pozwolenia na budowę z treści „Przed realizacją przedsięwzięcia w przypadku, gdy obowiązujące przepisy prawa tego wymagają dostarczyć prawomocne pozwolenie na budowę lub zgłoszenie (nie jest to konieczne na etapie składania wniosku) jednak nie później niż do dnia podpisania umowy pomiędzy mną a Gminą Miejską Chojnice – niedopełnienie tego obowiązku w wyznaczonym terminie skutkować będzie skreśleniem wniosku z listy tych przeznaczonych do dofinansowania.” na treść „Przed realizacją przedsięwzięcia w przypadku, gdy obowiązujące przepisy prawa tego wymagają dostarczyć prawomocne pozwolenie na budowę lub zgłoszenie (nie jest to konieczne na etapie składania wniosku) jednak nie później niż do dnia złożenia dokumentów rozliczeniowych w Gminie Miejskiej Chojnice – niedopełnienie tego obowiązku w wyznaczonym terminie skutkować będzie nie wypłaceniem dotacji oraz skreślenie wniosku z listy.” ponieważ wnioskodawcy obawiali się przystąpić do prac i ponosić koszty przed zabezpieczeniem się w postaci podpisaniu umowy z Gminą Miejską Chojnice.

Opinia prawna

Projekt uchwały odpowiada przepisom prawa. Nie mam uwag.

RADCA PRAWNY
Magdalena Rogińska
mgr Magdalena Rogińska
BD-1393

Projekt

**UCHWAŁA NR XXIX/.../21
RADY MIEJSKIEJ W CHOJNICACH
z dnia 16 sierpnia 2021 r.**

w sprawie przekazania do zaopiniowania organowi regulacyjnemu regulaminu dostarczania wody i odprowadzania ścieków.

Na podstawie art. 18 ust. 2 pkt 15 ustawy z dnia 8 marca 1990 r. o samorządzie gminnym (t.j. Dz.U. z 2021r. poz. 1372) oraz art. 19 ust. 1 ustawy z dnia 7 czerwca 2001 r. o zbiorowym zaopatrzeniu w wodę i zbiorowym odprowadzaniu ścieków (t.j. Dz.U. z 2020r. poz. 2028), uchwala się, co następuje:

§ 1. 1. Przekazuje się organowi regulacyjnemu do zaopiniowania, przygotowany przez Radę Miejską w Chojnicach na podstawie regulaminu opracowanego przez przedsiębiorstwo wodociągowo-kanalizacyjne, projekt regulaminu zaopatrzenia w wodę i odprowadzania ścieków, stanowiący załącznik do niniejszej uchwały.

2. O przekazaniu projektu regulaminu, o którym mowa w ust. 1, należy zawiadomić przedsiębiorstwo wodociągowo-kanalizacyjne.

§ 2. Wykonanie uchwały powierza się Przewodniczącemu Rady Miejskiej.

§ 3. Uchwała wchodzi w życie z dniem podjęcia.

Przewodniczący
Rady Miejskiej

Antoni Szlanga

Projekt

UCHWAŁA NR
RADY MIEJSKIEJ W CHOJNICACH
z dnia r.

w sprawie regulaminu dostarczania wody i odprowadzania ścieków na terenie miasta Chojnice.

Na podstawie art. 18 ust. 2 pkt 15 ustawy z dnia 8 marca 1990 r. o samorządzie gminnym (t.j. Dz.U. z 2020r. poz. 713 i 1378 oraz z 2021r. poz. 1038) oraz art. 19 ust. 3 -5 ustawy z dnia 7 czerwca 2001 r. o zbiorowym zaopatrzeniu w wodę i zbiorowym odprowadzaniu ścieków (t.j. Dz.U. z 2020r. poz. 2028), uchwala się, co następuje:

Rozdział 1.
Przepisy ogólne

§ 1. 1. Niniejszy regulamin dotyczy dostarczania wody i odprowadzania ścieków przez przedsiębiorstwo wodociągowo-kanalizacyjne na terenie miasta Chojnice.

2. Regulamin określa prawa i obowiązki przedsiębiorstwa wodociągowo-kanalizacyjnego oraz odbiorców usług.

§ 2. Ilekroć w niniejszym regulaminie mowa o ustawie rozumie się przez to Ustawę z dnia 7 czerwca 2001 r. o zbiorowym zaopatrzeniu w wodę i zbiorowym odprowadzaniu ścieków (t.j. Dz. U. z 2020 r. poz. 2028). Pozostałe pojęcia użyte w regulaminie mają znaczenie wskazane w ustawie.

Rozdział 2.

Minimalny poziom usług świadczonych przez przedsiębiorstwo wodociągowo-kanalizacyjne w zakresie dostarczania wody i odprowadzania ścieków

§ 3. Przedsiębiorstwo wodociągowo-kanalizacyjne w zakresie dostarczania wody i odprowadzania ścieków ma obowiązek:

- 1) zapewnienia zdolności posiadanych urządzeń wodociągowych do:
 - a) realizacji dostaw wody do nieruchomości odbiorcy usług, o jakości przeznaczonej do spożycia przez ludzi, w ilości nie mniejszej niż 0,5 m³ na godzinę,
 - b) realizacji dostaw wody do nieruchomości odbiorcy usług, o ciśnieniu nie mniejszym niż 0,05 MPa mierzonego u wylotu na zaworze za wodomierzem głównym;
- 2) zapewnienia ciągłości dostawy wody, z zastrzeżeniami określonymi w niniejszym regulaminie;
- 3) dostarczania odbiorcy usług wody z sieci wodociągowej na podstawie pisemnej umowy o zaopatrzenie w wodę i odprowadzanie ścieków, zwanej w dalszej treści regulaminu umową, o treści ustalonej według zasad określonych przepisami obowiązującego prawa, w szczególności ustawą i niniejszym regulaminem;
- 4) odbierania od odbiorcy usług ścieków na podstawie pisemnej umowy o treści ustalonej według zasad określonych przepisami obowiązującego prawa, w szczególności ustawą i niniejszym regulaminem, w ilości zależnej od możliwości technicznych sieci kanalizacji sanitarnej określonej w warunkach technicznych.

Rozdział 3.

Warunki i tryb zawierania umów z odbiorcami usług

§ 4. Zawarcie umowy:

- 1) Świadczenie usług zaopatrzenia w wodę i odbioru ścieków odbywa się w oparciu o pisemną umowę zawartą między przedsiębiorstwem wodociągowo-kanalizacyjnym, a odbiorcą usług;
- 2) W terminie do 14 dni od dnia złożenia przez przyszłego odbiorcę usług wniosku o zawarcie umowy, przedsiębiorstwo wodociągowo-kanalizacyjne sporządza i przekłada przyszłemu odbiorcy usług projekt umowy o zaopatrzenie w wodę i/lub odprowadzanie ścieków;
- 3) Przedsiębiorstwo wodociągowo-kanalizacyjne udostępnia zainteresowanym podmiotom informacje o szczegółowych warunkach zawierania umów, w tym o konieczności przedstawienia przez odbiorców usług dokumentów umożliwiających podpisanie umowy oraz o czasie i miejscu, w którym możliwe jest zawarcie umowy;
- 4) Umowa, o której mowa w pkt. 1, może zostać zawarta w lokalu przedsiębiorstwa wodociągowo-kanalizacyjnego lub poza nim. W przypadku zawarcia umowy poza lokalem przedsiębiorstwa, odbiorcy usług będącemu konsumentem w rozumieniu art. 22¹ ustawy k.c. przysługuje prawo odstąpienia od takiej umowy w terminach i na zasadach określonych w ustawie z dnia 30 maja 2014r. o prawach konsumenta (t.j. Dz. U. z 2020r. poz. 287 ze zm.);
- 5) Przedsiębiorstwo wodociągowo-kanalizacyjne udostępnia na swojej stronie internetowej aktualnie obowiązujące taryfy, wzory umów oraz ogólne warunki umów, o ile się takimi warunkami posługuje;
- 6) Postanowienia umów zawieranych przez przedsiębiorstwo wodociągowo-kanalizacyjne z odbiorcami usług nie mogą ograniczać praw i obowiązków stron wynikających z przepisów ustawy, przepisów wykonawczych wydanych na podstawie ustawy oraz postanowień Regulaminu.

Rozdział 4.

Sposób rozliczeń w oparciu o ceny i stawki opłat ustalone w taryfach

§ 5. Sposób rozliczeń:

- 1) Podstawę rozliczeń za usługi dostaw wody i odprowadzania ścieków wynikające z umowy stanowi aktualna taryfa przedsiębiorstwa wodociągowo-kanalizacyjnego, określająca ceny i stawki opłat za zbiorowe zaopatrzenie w wodę i zbiorowe odprowadzanie ścieków, a także ilość wody dostarczonej do nieruchomości i odpowiednio ilość odprowadzonych ścieków określona zgodnie z art. 27 ustawy, to jest na podstawie wskazań wodomierza głównego, z zastrzeżeniem pkt 2 i 3;
- 2) W razie braku wodomierza głównego ilość wody dostarczonej do nieruchomości ustala się w oparciu o przeciętne normy zużycia wody, określone w przepisach wykonawczych do art. 27 ust. 3 ustawy;
- 3) W razie braku urządzeń pomiarowych ilość odprowadzonych ścieków ustala się jako równą ilości wody pobranej ustalonej według wskazań wodomierza lub w oparciu o przeciętne normy zużycia wody;
- 4) W przypadku stwierdzenia nieprawidłowego działania wodomierza głównego ilość pobranej wody ustala się na podstawie średniego zużycia wody w okresie 3 miesięcy przed stwierdzeniem nieprawidłowego działania wodomierza, a gdy nie jest to możliwe, na podstawie średniego zużycia wody z analogicznego okresu roku poprzedniego;
- 5) Długość okresu obrachunkowego określa umowa;
- 6) Podstawą obciążenia odbiorcy usług należnościami za usługi świadczone przez przedsiębiorstwo wodociągowo-kanalizacyjne jest faktura;
- 7) W przypadku budynku wielolokalowego, w którym odbiorcami usług są również osoby korzystające z poszczególnych lokali, przedsiębiorstwo wodociągowo-kanalizacyjne wystawia odrębną fakturę zarządcy lub właścicielowi takiego budynku oraz odrębne faktury osobom korzystającym z lokali;
- 8) Stosowanie przez przedsiębiorstwo wodociągowo-kanalizacyjne cen i stawek opłat wynikających z nowych, podanych do publicznej wiadomości taryf w Biuletynie Informacji Publicznej Wód Polskich, przez Miasto Chojnice oraz na stronie internetowej przedsiębiorstwa wodociągowo-kanalizacyjnego nie wymaga odrębnego indywidualnego informowania odbiorców usług o wysokości tych cen i stawek opłat;

- 9) Wejście w życie nowych taryf nie powoduje konieczności zmiany umowy o zaopatrzenie w wodę i odprowadzanie ścieków.

Rozdział 5. **Warunki przyłączenia do sieci**

§ 6. 1. Podmiot ubiegający się o przyłączenie do sieci składa do przedsiębiorstwa wodociągowo-kanalizacyjnego wniosek o wydanie warunków przyłączenia.

2. Celem złożenia wniosku, podmiot ubiegający się o przyłączenie może skorzystać ze wzorów wniosków dostępnych w siedzibie oraz na stronie internetowej przedsiębiorstwa wodociągowo-kanalizacyjnego.

3. Po złożeniu wniosku przez podmiot ubiegający się o przyłączenie do sieci oraz pisemnym potwierdzeniu przez przedsiębiorstwo wodociągowo-kanalizacyjne tego faktu, przedsiębiorstwo wodociągowo-kanalizacyjne dokonuje kwalifikacji terminu jego rozpoznania ze względu na rodzaj zabudowy nieruchomości, w odniesieniu do terminów wskazanych w ustawie, a następnie wydaje warunki przyłączenia do sieci albo dokonuje pisemnej odmowy ich wydania zawierającej uzasadnienie.

4. Jeżeli w trakcie rozpatrywania wniosku podmiotu ubiegającego się o przyłączenie, przedsiębiorstwo wodociągowo-kanalizacyjne stwierdzi, iż wniosek tego podmiotu nie zawiera wszystkich informacji jakie zostały ujęte w art. 19a ust. 4 ustawy, przedsiębiorstwo wodociągowo-kanalizacyjne informuje wówczas pisemnie wnioskodawcę o konieczności jego uzupełnienia, a także zakresie informacji podlegającym uzupełnieniu i terminie na ich uzupełnienie.

5. Warunki przyłączenia do sieci przedsiębiorstwa wodociągowo-kanalizacyjnego określają:

- 1) miejsce i sposób przyłączenia nieruchomości do sieci, w tym miejsce zainstalowania wodomierza głównego lub urządzenia pomiarowego;
- 2) informacje o rodzaju i zawartości dokumentów, jakie powinien przedłożyć podmiot ubiegający się o przyłączenie do sieci w celu realizacji przyłącza;
- 3) średnicę i materiał przyłącza;
- 4) technologię wykonania przyłącza;
- 5) parametry konsoli wodomierzowej;
- 6) okres ważności wydanych warunków przyłączenia, który nie może być krótszy niż 2 lata od dnia ich wydania.

Rozdział 6. **Warunki techniczne określające możliwości dostępu do usług wodociągowo-kanalizacyjnych**

§ 7. Przedsiębiorstwo wodociągowo-kanalizacyjne jest obowiązane przyłączyć do sieci nieruchomość osoby ubiegającej się o przyłączenie nieruchomości do sieci, jeżeli spełnione są warunki przyłączenia określone w § 6 niniejszego regulaminu oraz istnieją techniczne możliwości świadczenia usług.

§ 8. 1. Dostępność do usług wodociągowo-kanalizacyjnych uwarunkowana jest technicznymi możliwościami eksploatowanych przez przedsiębiorstwo urządzeń wodociągowych i kanalizacyjnych, w tym w szczególności zależna jest od:

- 1) przepustowości urządzeń wodociągowo-kanalizacyjnych w przedmiotowym terenie;
- 2) zdolności produkcyjnej ujęcia wody oraz miejscowych przepompowni ścieków;
- 3) stanu technicznego urządzeń wodociągowych i kanalizacyjnych;
- 4) lokalizacji nieruchomości, długości od najbliższej sieci, konieczności zachowania minimalnego zagłębienia oraz minimalnego spadku.

2. Dla zapewnienia jak najszerszej dostępności do usług świadczonych przez przedsiębiorstwo wodociągowo-kanalizacyjne, zapewnia ono:

- 1) budowę urządzeń wodociągowych i kanalizacyjnych w zakresie wynikającym z wieloletnich planów rozwoju i modernizacji urządzeń wodociągowych i kanalizacyjnych oraz możliwości finansowych przedsiębiorstwa;
- 2) zakup, zainstalowanie i utrzymanie wodomierza głównego.

§ 9. 1. Przedsiębiorstwo wodociągowo-kanalizacyjne wydaje „Warunki przyłączenia do sieci wodociągowej lub sieci kanalizacyjnej”, o ile spełnione są przesłanki określone w § 8 ust. 1 niniejszego Regulaminu.

2. Podmiot ubiegający się o przyłączenie do sieci po uzyskaniu „Warunków przyłączenia do sieci wodociągowej lub sieci kanalizacyjnej”, przed rozpoczęciem budowy przyłączy objętych tymi warunkami i po sporządzeniu dla tych przyłączy planu sytuacyjnego na kopi aktualnej mapy zasadniczej lub jednostkowej, przedkłada przedsiębiorstwu wodociągowo-kanalizacyjnemu sporządzony plan celem sprawdzenia przez to przedsiębiorstwo, czy uwzględnia on wszystkie wydane przez przedsiębiorstwo warunki przyłączenia do sieci.

Rozdział 7.

Sposób dokonywania przez przedsiębiorstwo wodociągowo-kanalizacyjne odbioru wykonanego przyłącza

§ 10. 1. Przedsiębiorstwo wodociągowo-kanalizacyjne dokonuje sprawdzenia zgodności prac wykonanych przez podmiot ubiegający się o przyłączenie nieruchomości do sieci, z wydanymi warunkami przyłączenia.

2. Określone w warunkach przyłączenia próby i odbiory są przeprowadzane przy udziale upoważnionych przedstawicieli stron, na podstawie pisemnego zgłoszenia odbioru, złożonego w przedsiębiorstwie wodociągowo-kanalizacyjnym z co najmniej 5-dniowym wyprzedzeniem przed przystąpieniem do planowanego odbioru.

3. Prace zanikające (przed zasypaniem), podmiot przyłączany jest zobowiązany zgłaszać przedsiębiorstwu wodociągowo-kanalizacyjnemu w celu ich odbioru.

§ 11. 1. Zgłoszenie odbioru technicznego przyłącza powinno zawierać co najmniej:

- 1) dane identyfikacyjne inwestora i adres nieruchomości do której wykonywane zostały przyłącza;
- 2) termin odbioru proponowany przez Wykonawcę.

2. Protokół odbioru technicznego przyłącza powinien zawierać co najmniej:

- 1) dane techniczne charakteryzujące przedmiot odbioru, (średnica, materiał, długość, elementy uzbrojenia);
- 2) rodzaj odprowadzanych ścieków, dla przyłącza kanalizacyjnego;
- 3) skład i podpisy członków komisji dokonującej odbioru;
- 4) uwagi dotyczące różnic pomiędzy wydanymi warunkami przyłączenia do sieci, a realizacją przyłącza.

3. Po dokonaniu pozytywnego odbioru technicznego przyłącza i zawarciu umowy o zaopatrzenie w wodę lub odprowadzanie ścieków następuje montaż wodomierza głównego.

Rozdział 8.

Sposób postępowania w przypadku niedotrzymania ciągłości usług i odpowiednich parametrów dostarczanej wody i wprowadzanych do sieci kanalizacyjnej ścieków

§ 12. W przypadku niedotrzymania ciągłości świadczonych przez przedsiębiorstwo wodociągowo-kanalizacyjne usług oraz odpowiednich parametrów dostarczanej przez nie wody, przedsiębiorstwo wodociągowo-kanalizacyjne ma obowiązek:

- 1) poinformować niezwłocznie odbiorców usług o takich przypadkach, na swojej stronie internetowej, w mediach lub w inny zwyczajowo przyjęty sposób, w tym wskazać, o ile to możliwe, planowany termin przywrócenia prawidłowego funkcjonowania sieci i odpowiednich parametrów dostarczanej wody;

- 2) zapewnić odbiorcom usług zastępcze punkty poboru wody w przypadku przerw w dostawie wody przekraczających 12 godzin oraz poinformować odbiorców usług o lokalizacji takich punktów na swojej stronie internetowej, w mediach lub w inny zwyczajowo przyjęty sposób;
- 3) podjąć niezbędne i techniczne możliwe działania celem przywrócenia ciągłości świadczenia usług i odpowiednich parametrów dostarczanej wody.

§ 13. O planowanych ograniczeniach w dostawie wody i odprowadzaniu ścieków przedsiębiorstwo wodociągowo-kanalizacyjne informuje odbiorców usług na swojej stronie internetowej, w mediach lub w inny zwyczajowo przyjęty sposób, co najmniej na 3 dni robocze przed planowaną przerwą w świadczeniu usług.

Rozdział 9.

Standardy obsługi odbiorców usług, w tym sposoby załatwiania reklamacji oraz wymiany informacji dotyczących w szczególności zakłóceń w dostawie wody i odprowadzaniu ścieków

§ 14. Przedsiębiorstwo wodociągowo-kanalizacyjne zobowiązane jest do wyznaczenia osoby lub osób odpowiedzialnych za obsługę odbiorców usług oraz podmiotów ubiegających się o przyłączenie do sieci w zakresie:

- 1) informowania odbiorców usług o obowiązujących przepisach prawnych określających prawa i obowiązki przedsiębiorstwa wodociągowo-kanalizacyjnego i odbiorców usług zaopatrzenia w wodę i/lub odprowadzania ścieków;
- 2) informowania o szczegółowych warunkach zawierania umów, w tym o konieczności przedstawiania dokumentów umożliwiających podpisanie umowy oraz o czasie i miejscu, w którym możliwe jest zawarcie umów;
- 3) przyjmowania reklamacji.

§ 15. Przedsiębiorstwo wodociągowo-kanalizacyjne zapewnia, aby informacje zawierające co najmniej:

- 1) wskazanie komórki organizacyjnej upoważnionej do kontaktów z odbiorcami usług oraz podmiotami ubiegającymi się o przyłączenie do sieci oraz do przyjmowania i rozpatrywania reklamacji;
- 2) dane umożliwiające kontakt oraz
- 3) godziny przyjmowania reklamacji oraz udzielania informacji, były udostępnione w siedzibie przedsiębiorstwa wodociągowo-kanalizacyjnego oraz na jego stronie internetowej.

§ 16. Przedsiębiorstwo wodociągowo-kanalizacyjne zapewnia, aby w jego siedzibie lub na jego stronie internetowej udostępnione były następujące:

- 1) dokumenty w aktualnym brzmieniu:
 - a) taryfa,
 - b) niniejszy regulamin,
 - c) tekst jednolity ustawy (w przypadku braku tekstu jednolitego – tekst ujednolicony) wraz z aktami wykonawczymi;
- 2) informacje dotyczące:
 - a) szczegółowych warunkach zawierania umów, w tym o konieczności przedstawienia dokumentów umożliwiających podpisanie umowy oraz o czasie i miejscu, w którym możliwe jest zawarcie umów,
 - b) procedury reklamacyjnej,
 - c) sposobu rozstrzygnięcia, zgodnie z ustawą, spraw spornych w przedmiocie:
 - odmowy zawarcia umowy o zaopatrzenie w wodę lub odprowadzanie ścieków przez przedsiębiorstwo wodociągowo-kanalizacyjne

- odcięcia dostawy wody lub zamknięcia przyłącza kanalizacyjnego, lub odmowy przyłączenia do sieci nieruchomości, osobie ubiegającej się o przyłączenie nieruchomości do sieci.

§ 17. 1. Odbiorcy usług oraz podmioty ubiegające się o przyłączenie do sieci mają prawo wnoszenia do przedsiębiorcy wodociągowo-kanalizacyjnego reklamacji dotyczących świadczonych przez nie usług, w tym w szczególności wysokości opłat za takie usługi.

2. Reklamacje powinny zawierać:

- 1) imię i nazwisko albo oznaczenie podmiotu zgłaszającego reklamację;
- 2) przedmiot reklamacji;
- 3) uzasadnienie;
- 4) informacje co do możliwości kontaktu z podmiotem zgłaszającym reklamację.

3. Przedsiębiorstwo wodociągowo-kanalizacyjne zobowiązane jest do powiadomienia zainteresowanego o sposobie załatwiania reklamacji i sposobie jej rozpatrzenia w terminie nie dłuższym niż 30 dni od daty jej wpływu w formie pisemnej, chyba że podmiot zgłaszający reklamację wskaże inny sposób kontaktu.

§ 18. 1. Przedsiębiorstwo wodociągowo-kanalizacyjne obowiązane jest do udzielania (wymiany) informacji dotyczących:

- 1) zakłóceń w dostawie wody i/lub odprowadzaniu ścieków, w tym o planowanych przerwach w dostawie usług;
- 2) występujących awariach urządzeń wodociągowych i/lub kanalizacyjnych.

2. Przedsiębiorstwo udziela informacji za pośrednictwem telefonu, faksu lub elektronicznych środków przekazu, bez zbędnej zwłoki.

Rozdział 10.

Warunki dostarczania wody na cele przeciwpożarowe

§ 19. Woda do celów przeciwpożarowych jest dostępna z sieci wodociągowej, służącej przedsiębiorstwu wodociągowo-kanalizacyjnemu zaopatrzeniu ludności w wodę przeznaczoną do spożycia (na cele socjalnobytowe). Źródłem czerpania wody na cele przeciwpożarowe są hydranty zainstalowane na sieci wodociągowej.

§ 20. Ilość wody pobranej z urządzeń zbiorowego zaopatrzenia w wodę na cele przeciwpożarowe ustala się na podstawie pisemnych informacji składanych przez Komendę Powiatową Państwowej Straży Pożarnej w Chojnicach przedsiębiorstwu wodociągowo-kanalizacyjnemu, zawierających m.in. daty poboru wody, określenie punktu poboru wody i ilości wody pobranej. Informacje o których mowa wyżej Komenda przekazuje raz na kwartał, do 4-tego dnia miesiąca następującego po upływie kwartału.

§ 21. Należnościami za wodę pobraną na cele przeciwpożarowe przedsiębiorstwo wodociągowo-kanalizacyjne obciąża Gminę.

Rozdział 11.

Przepisy przejściowe i końcowe

§ 22. Traci moc Uchwała Nr VI/87/19 Rady Miejskiej w Chojnicach z dnia 13 maja 2019 r. w sprawie regulaminu dostarczania wody i odprowadzania ścieków na terenie miasta Chojnice (Dz. Urz. Woj. Pom. z 2019 r. poz. 2826).

§ 23. Uchwała wchodzi w życie po upływie 14 dni od dnia ogłoszenia w Dzienniku Urzędowy Województwa Pomorskiego.

Uzasadnienie

Zgodnie z art. 19 ust. 1 ustawy z dnia 7 czerwca 2001 r. o zbiorowym zaopatrzeniu w wodę i zbiorowym odprowadzeniu ścieków (t.j. Dz.U. z 2020r. poz. 2028) rada gminy na podstawie projektu regulaminu dostarczania wody i odbioru ścieków opracowanego przez przedsiębiorstwo wodociągowo-kanalizacyjne, przygotowuje projekt regulaminu dostarczania wody i odprowadzania ścieków, który przekazuje do zaopiniowania organowi regulacyjnemu, zawiadamiając o powyższym przedsiębiorstwo wodociągowo-kanalizacyjne.

Z uwagi na powyższe podjęcie przedmiotowej uchwały jest zasadne.

Opinia prawna

Projekt uchwały odpowiada przepisom prawa. Nie mam uwag.

RADCA PRAWNY
Rogińska
mgr Magdalena Rogińska
BD-1393

Projekt

**UCHWAŁA NR XXIX/.../21
RADY MIEJSKIEJ W CHOJNICACH
z dnia 16 sierpnia 2021 r.**

w sprawie zaliczenia drogi do kategorii dróg gminnych.

Na podstawie art. 18 ust. 2 pkt 15 ustawy z dnia 8 marca 1990 r. o samorządzie gminnym (t.j. Dz.U. z 2021r. poz. 1372) oraz art. 7 ust. 1, 2, 3 ustawy z dnia 21 marca 1985 r. o drogach publicznych (t.j. Dz.U. z 2020r. poz. 470; z 2019r. poz. 2020; z 2020r. 471, 1087 i 2338 oraz z 2021r. poz. 54, 720 i 1005), po zasięgnięciu opinii Zarządu Powiatu Chojnickiego, uchwala się, co następuje:

§ 1. Postanawia się zaliczyć drogę położoną na nieruchomości oznaczonej jako działka nr: 4608/101 obręb Chojnice do kategorii dróg gminnych.

§ 2. Ustala się przebieg drogi gminnej, o której mowa w § 1, od skrzyżowania z drogą wojewódzką nr 212, ul. Bytowska do skrzyżowania z drogą gminną ul. Słoneczne Wzgórze zgodnie z oznaczeniem na mapie stanowiącej załącznik do niniejszej uchwały.

§ 3. Wykonanie uchwały powierza się Burmistrzowi Miasta Chojnice.

§ 4. Uchwała wchodzi w życie po upływie 14 dni od ogłoszenia w Dzienniku Urzędowym Województwa Pomorskiego.

**BURMISTRZ MIASTA
CHOJNICE
Stary Rynek 1
39-600 Chojnice**

Przewodniczący
Rady Miejskiej

Antoni Szlanga

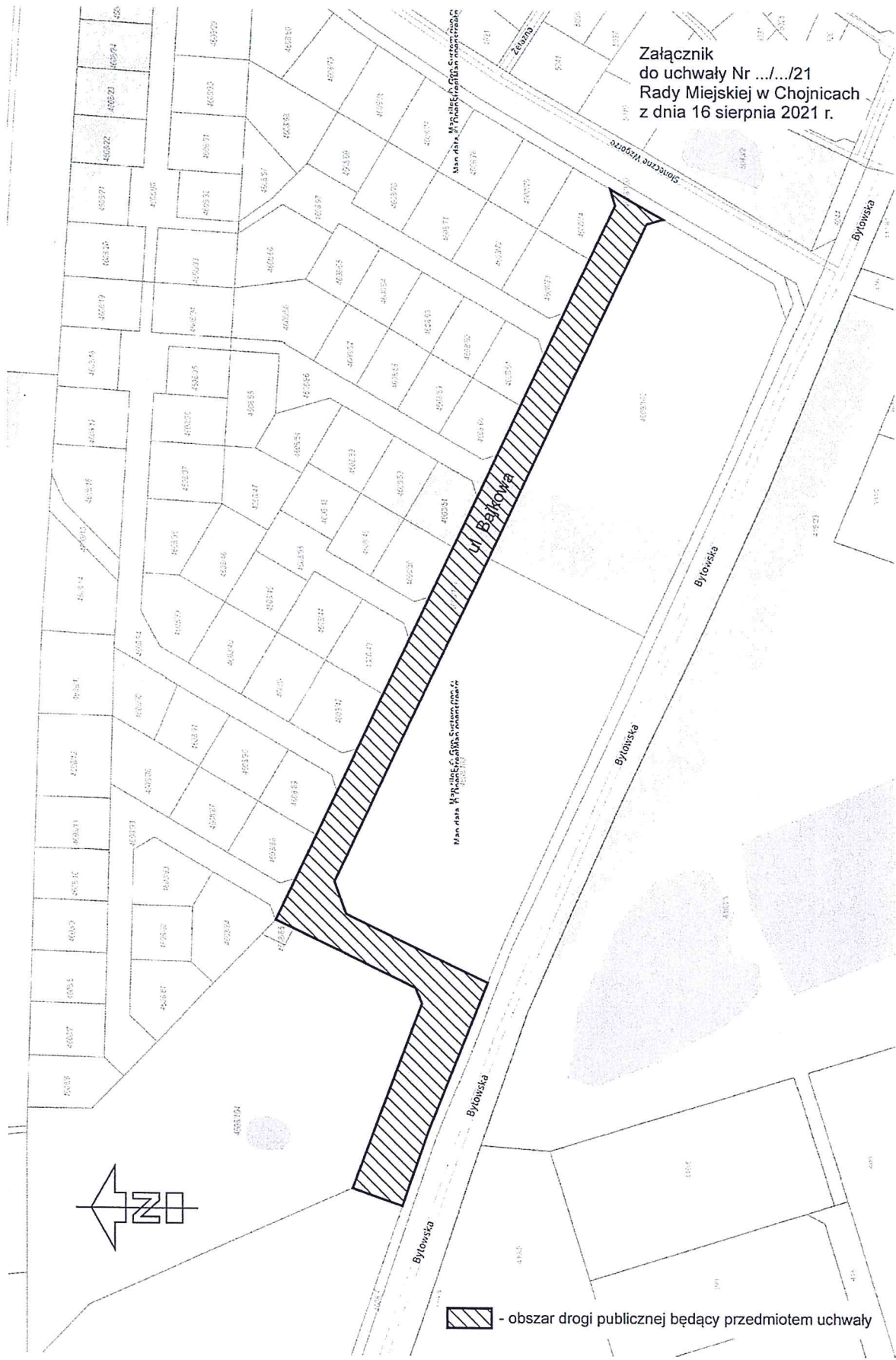

Załącznik
do uchwały Nr .../.../21
Rady Miejskiej w Chojnicach
z dnia 16 sierpnia 2021 r.

Marysia Władysława Wiercińska

Marysia Władysława Wiercińska

Uzasadnienie

Do wyłącznej właściwości rady gminy należy stanowienie w innych sprawach zastrzeżonych ustawami do kompetencji rady gminy (art. 18 ust. 2 pkt 15 u.s.g.). Do takich spraw należy zaliczenie do kategorii dróg gminnych. Następuje to w drodze uchwały rady gminy po zasięgnięciu opinii właściwego zarządu powiatu art. 7 ust. 2 ustawy z 21.03.1985 r. o drogach publicznych (Dz.U.2020.470 t.j. z dnia 2020.03.18).

Do dróg gminnych zalicza się drogi o znaczeniu lokalnym niezaliczone do innych kategorii, stanowiące uzupełniającą sieć dróg służących miejscowym potrzebom, z wyłączeniem dróg wewnętrznych (art. 7 ust. 1 u.d.p.). Droga przebiegająca po nieruchomościach oznaczonych jako działki nr 4608/101 obręb Chojnice, w miejscowym planie zagospodarowania przestrzennego oznaczona symbolem 2KDD – teren drogi publicznej – klasy dojazdowej.

Wobec powyższego podjęcie niniejszej uchwały należy uznać za zasadne.

Działając na podstawie uchwały Nr XVIII/205/12 Rady Miejskiej w Chojnicach z dnia 19 marca 2012r. w sprawie szczegółowego sposobu konsultowania z organizacjami pozarządowymi i innymi podmiotami prowadzącymi działalność pożytku publicznego projektów aktów prawa miejscowego w dziedzinach dotyczących ich działalności statutowej, Burmistrz Miasta Chojnice w terminie 20.07.2021 do 30.07.2021 roku przedstawił do konsultacji projekt uchwały. Żaden z przedstawicieli organizacji pozarządowych i innych podmiotów prowadzących działalność pożytku publicznego działających na terenie miasta Chojnice, nie wniósł uwag do projektu uchwały.

Opinia prawna

Projekt uchwały odpowiada przepisom prawa. Nie mam uwag.

RADCA PRAWNY
Rogińska
mgr Magdalena Rogińska
BD-1393

UCHWAŁA NR 536/2021

**ZARZĄDU POWIATU CHOJNICKIEGO
z dnia 5 sierpnia 2021 r.**

w sprawie wyrażenia opinii w przedmiocie zaliczenia drogi do kategorii dróg gminnych

Na podstawie art. 7 ust. 1 i 2 ustawy z dnia 21 marca 1985 r. o drogach publicznych (t. j. Dz. U. z 2021 r. poz. 1376 ze zm.) i art. 4 ust. 1 pkt 6 oraz art. 32 ust. 1 ustawy z dnia 5 czerwca 1998 r. o samorządzie powiatowym (t. j. Dz. U. z 2020 r. poz. 920 ze zm.) na wniosek nr KM.7210.3.2021 Burmistrza Miasta Chojnice z dnia 19 lipca 2021 r. (data wpływu do tut. urzędu: 21 lipca br.)

**Zarząd Powiatu
uchwala, co następuje:**

§ 1

Pozytywnie opiniuje się zaliczenie do kategorii dróg gminnych ul. Bajkowej w Chojnicach stanowiącej dz. nr 4608/101.

§ 2

Wykonanie uchwały powierza się Przewodniczącemu Zarządu.

§ 3

Uchwała wchodzi w życie z dniem podjęcia.

1. Starosta – Marek Szczepański

.....

2. Wicestarosta – Mariusz Paluch

.....

3. Członek Zarządu – Stanisław Skaja

.....

4. Członek Zarządu – Stefania Majewska - Kilkowska

.....

5. Członek Zarządu – Jarosław Schumacher

.....

Projekt

**UCHWAŁA NR XXIX/.../21
RADY MIEJSKIEJ W CHOJNICACH
z dnia 16 sierpnia 2021 r.**

w sprawie zaliczenia drogi do kategorii dróg gminnych.

Na podstawie art. 18 ust. 2 pkt 15 ustawy z dnia 8 marca 1990 r. o samorządzie gminnym (t.j. Dz.U. z 2021r. poz. 1372) oraz art. 7 ust. 1, 2, 3 ustawy z dnia 21 marca 1985 r. o drogach publicznych (t.j. Dz.U. z 2020r. poz. 470; z 2019r. poz. 2020; z 2020r. 471, 1087 i 2338 oraz z 2021r. poz. 54, 720 i 1005), po zasięgnięciu opinii Zarządu Powiatu Chojnickiego, uchwala się, co następuje:

§ 1. Postanawia się zaliczyć drogę położoną na nieruchomościach oznaczonych jako działki nr: 5042, 4608/99, 4608/100, 125/2, 125/4 i 126/1 obręb Chojnice do kategorii dróg gminnych.

§ 2. Ustala się przebieg drogi gminnej, o której mowa w § 1, od skrzyżowania z drogą wojewódzką nr 212, ul. Bytowska w kierunku północnym do granicy administracyjnej Gminy Miejskiej Chojnice zgodnie z oznaczeniem na mapie stanowiącej załącznik do niniejszej uchwały.

§ 3. Wykonanie uchwały powierza się Burmistrzowi Miasta Chojnice.

§ 4. Uchwała wchodzi w życie po upływie 14 dni od ogłoszenia w Dzienniku Urzędowym Województwa Pomorskiego.

**BURMISTRZ MIASTA
CHOJNICE
Stary Rynek 1
89-600 Chojnice**

Przewodniczący
Rady Miejskiej

Antoni Szlanga

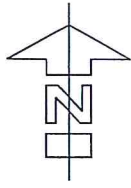

Załącznik
do uchwały Nr .../.../21
Rady Miejskiej w Chojnicach
z dnia 16 sierpnia 2021 r.

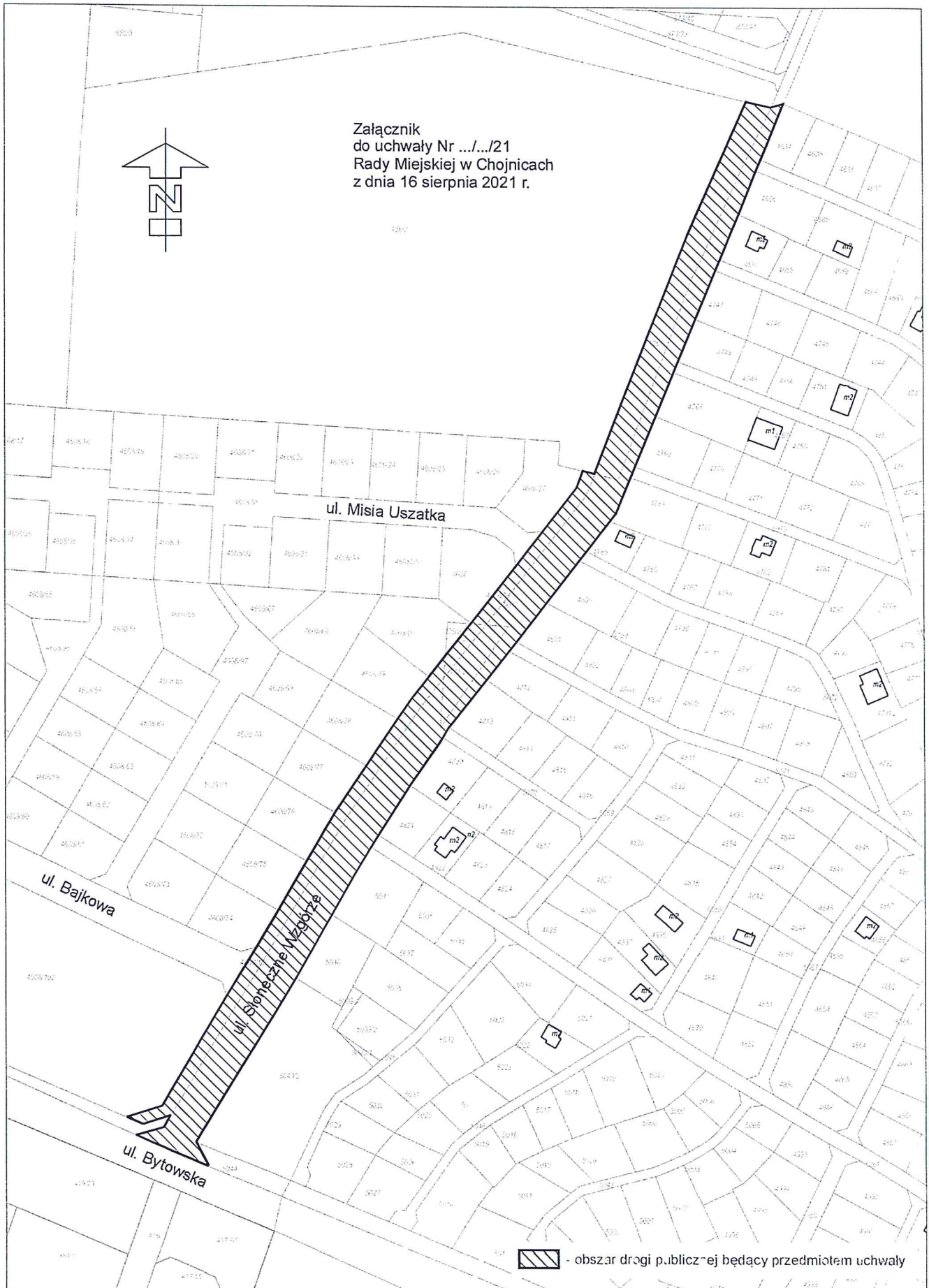

 - obszar drogi publicznej będący przedmiotem uchwały

Uzasadnienie

Do wyłącznej właściwości rady gminy należy stanowienie w innych sprawach zastrzeżonych ustawami do kompetencji rady gminy (art. 18 ust. 2 pkt 15 u.s.g.). Do takich spraw należy zaliczenie do kategorii dróg gminnych. Następuje to w drodze uchwały rady gminy po zasięgnięciu opinii właściwego zarządu powiatu art. 7 ust. 2 ustawy z 21.03.1985 r. o drogach publicznych (Dz.U.2020.470 t.j. z dnia 2020.03.18).

Do dróg gminnych zalicza się drogi o znaczeniu lokalnym niezaliczone do innych kategorii, stanowiące uzupełniającą sieć dróg służących miejscowym potrzebom, z wyłączeniem dróg wewnętrznych (art. 7 ust. 1 u.d.p.). Droga przebiegająca po nieruchomościach oznaczonych jako działki nr 5042, 4608/99, 4608/100, 125/2, 125/4 i 126/1 obręb Chojnice, obecnie stanowi drogę gminną wewnętrzną ul. Słoneczne Wzgórze.

Wobec powyższego podjęcie niniejszej uchwały należy uznać za zasadne.

Działając na podstawie uchwały Nr XVIII/205/12 Rady Miejskiej w Chojnicach z dnia 19 marca 2012r. w sprawie szczegółowego sposobu konsultowania z organizacjami pozarządowymi i innymi podmiotami prowadzącymi działalność pożytku publicznego projektów aktów prawa miejscowego w dziedzinach dotyczących ich działalności statutowej, Burmistrz Miasta Chojnice w terminie 20.07.2021 do 30.07.2021 roku przedstawił do konsultacji projekt uchwały. Żaden z przedstawicieli organizacji pozarządowych i innych podmiotów prowadzących działalność pożytku publicznego działających na terenie miasta Chojnice, nie wniósł uwag do projektu uchwały.

Opinia prawna

Projekt uchwały odpowiada przepisom prawa. Nie mam uwag.

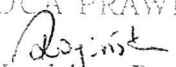
RADCA PRAWNY

mgr Magdalena Rogińska
BD-1393

UCHWAŁA NR 537/2021

**ZARZĄDU POWIATU CHOJNICKIEGO
z dnia 5 sierpnia 2021 r.**

w sprawie wyrażenia opinii w przedmiocie zaliczenia drogi do kategorii dróg gminnych

Na podstawie art. 7 ust. 1 i 2 ustawy z dnia 21 marca 1985 r. o drogach publicznych (t. j. Dz. U. z 2021 r. poz. 1376 ze zm.) i art. 4 ust. 1 pkt 6 oraz art. 32 ust. 1 ustawy z dnia 5 czerwca 1998 r. o samorządzie powiatowym (t. j. Dz. U. z 2020 r. poz. 920 ze zm.) na wniosek nr KM.7210.2.2021 Burmistrza Miasta Chojnice z dnia 19 lipca 2021 r. (data wpływu do tut. urzędu: 21 lipca br.)

**Zarząd Powiatu
uchwala, co następuje:**

§ 1

Pozytywnie opiniuje się zaliczenie do kategorii dróg gminnych ul. Słoneczne Wzgórze w Chojnicach stanowiącej dz. nr 5042, 4608/99, 4608/100, 125/2, 125/4 i 126/1.

§ 2

Wykonanie uchwały powierza się Przewodniczącemu Zarządu.

§ 3

Uchwała wchodzi w życie z dniem podjęcia.

1. Starosta – Marek Szczepański

.....

2. Wicestarosta – Mariusz Paluch

.....

3. Członek Zarządu – Stanisław Skaja

.....

4. Członek Zarządu – Stefania Majewska - Kilkowska

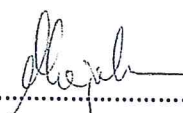
.....

5. Członek Zarządu – Jarosław Schumacher

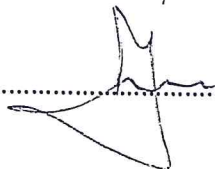
.....

Projekt

**UCHWAŁA NR XXIX/.../21
RADY MIEJSKIEJ W CHOJNICACH
z dnia 16 sierpnia 2021 r.**

**w sprawie miejscowego planu zagospodarowania przestrzennego terenu przy ulicy Rolbieckiego
w Chojnicach.**

Na podstawie art. 18 ust. 2 pkt 5 ustawy z dnia 8 marca 1990 r. o samorządzie gminnym (t.j. Dz.U. z 2021r. poz. 1372) oraz art. 20 ust. 1 ustawy z dnia 27 marca 2003 r. o planowaniu i zagospodarowaniu przestrzennym (t.j. Dz.U. z 2021r. poz. 741, 784 i 922), Uchwały Nr XX/275/20 Rady Miejskiej w Chojnicach z dnia 28 września 2020 r., w sprawie przystąpienia do sporządzenia miejscowego planu zagospodarowania przestrzennego terenu przy ulicy Rolbieckiego w Chojnicach, po stwierdzeniu, że plan nie narusza ustaleń studium uwarunkowań i kierunków zagospodarowania przestrzennego miasta Chojnice uchwalonego Uchwałą Nr XVI/220/20 Rady Miejskiej w Chojnicach z dnia 23 marca 2020 r., uchwała się, co następuje:

§ 1. 1. Uchwała się miejscowy plan zagospodarowania przestrzennego terenu przy ulicy Rolbieckiego w Chojnicach, zwany dalej planem.

2. Integralną częścią uchwały są:

- 1) rysunek planu miejscowego - zwany dalej rysunkiem planu w skali 1:1000, stanowiący załącznik nr 1 do uchwały;
- 2) rozstrzygnięcie o sposobie rozpatrzenia uwag do projektu planu, stanowiące załącznik nr 2 do uchwały;
- 3) rozstrzygnięcie o sposobie realizacji zapisanych w planie inwestycji z zakresu infrastruktury technicznej, należących do zadań własnych gminy oraz zasadach ich finansowania, zgodnie z przepisami o finansach publicznych, stanowiące załącznik nr 3 do uchwały;
- 4) zbiór danych przestrzennych stanowiących załącznik nr 4 do uchwały.

3. Oznaczenia graficzne rysunku planu będące obowiązującymi ustaleniami planu:

- 1) granica obszaru objętego planem;
- 2) linie rozgraniczające tereny o różnym przeznaczeniu;
- 3) linie rozgraniczające tereny o różnych zasadach zagospodarowania;
- 4) przeznaczenie terenów oznaczone symbolem cyfrowym i literowym;
- 5) oznaczenie terenów o różnych zasadach zagospodarowania;
- 6) nieprzekraczalne linie zabudowy;
- 7) wymiarowanie.

4. Pozostałe oznaczenia nie wymienione w ust. 3 są oznaczeniami informacyjnymi lub wskazującymi stan prawny.

§ 2. 1. Ilekroć w uchwale jest mowa o:

- 1) uchwale - należy przez to rozumieć niniejszą uchwałę;
- 2) ustawie - należy przez to rozumieć ustawę z dnia 27 marca 2003 r. o planowaniu i zagospodarowaniu przestrzennym (t.j. Dz. U. z 2021 r. poz. 741, 784, 922);
- 3) rysunku planu - należy przez to rozumieć część graficzną planu stanowiącą załącznik nr 1 do uchwały;
- 4) terenie - należy przez to rozumieć obszar o określonym rodzaju przeznaczenia, wyznaczony na rysunku planu liniami rozgraniczającymi;

5) linii rozgraniczającej tereny o różnym przeznaczeniu lub różnych zasadach zagospodarowania należy przez to rozumieć linię wyznaczającą podział obszaru objętego planem na tereny o różnym przeznaczeniu lub różnych zasadach zagospodarowania.

2. Pojęcia występujące w niniejszej uchwale, nie wyjaśnione w ust. 1, należy interpretować zgodnie z definicjami przyjętymi w ustawie o planowaniu i zagospodarowaniu przestrzennym oraz przepisami odrębnymi.

§ 3. Dla terenu oznaczonego na rysunku planu symbolem 1M/U ustala się:

- 1) przeznaczenie: teren zabudowy mieszkaniowej i usługowej;
- 2) zasady ochrony i kształtowania ładu przestrzennego dla terenu [a] i [b]:
 - a) ustala się możliwość realizacji zabudowy mieszkaniowej wielorodzinnej, mieszkaniowej jednorodzinnej i usługowej,
 - b) ustala się możliwość realizacji zabudowy mieszkaniowej i usługowej jako łącznej i rozdzielnej,
 - c) dopuszcza się kondygnacje podziemne;
- 3) zasady ochrony środowiska, przyrody i krajobrazu dla terenu [a] i [b]:
 - a) ustala się segregację i zagospodarowanie odpadów, zgodnie z lokalnymi przepisami,
 - b) ustala się zakaz lokalizacji przedsięwzięć mogących znacząco oddziaływać na środowisko, za wyjątkiem obiektów infrastruktury technicznej i komunikacji;
- 4) zasady kształtowania krajobrazu dla terenu [a] i [b]: nie występuje potrzeba określania;
- 5) zasady ochrony dziedzictwa kulturowego i zabytków, w tym krajobrazów kulturowych, oraz dóbr kultury współczesnej dla terenu [a] i [b] - obszar opracowania planu znajduje się w strefie ochrony konserwatorskiej panoramy i sylwety miasta historycznego;
- 6) wymagania wynikające z potrzeb kształtowania przestrzeni publicznych dla terenu [a] i [b]: nie występuje potrzeba określenia;
- 7) parametry i wskaźniki kształtowania zabudowy oraz zagospodarowania terenu:
 - a) dla terenu [a] i [b], minimalną i maksymalną intensywność zabudowy - 0,5 - 2,0 działki budowlanej,
 - b) dla terenu [a] i [b], minimalny udział powierzchni biologicznie czynnej 20% działki budowlanej,
 - c) dla terenu [a] i [b], powierzchnia zabudowy do 70% powierzchni działki,
 - d) dla terenu [a] i [b], minimalną liczbę miejsc do parkowania:
 - minimum 1 miejsce do parkowania na jedno mieszkanie,
 - minimum 1,5 miejsce do parkowania na 100 m² powierzchni usługowej,
 - e) dla terenu [a] i [b], minimalna liczba miejsc parkingowych dla pojazdów zaopatrzonych w kartę parkingową:
 - minimum 1 miejsce parkingowe dla pojazdów zaopatrzonych w kartę parkingową na każde 15 miejsc do parkowania,
 - f) realizację miejsc do parkowania jako utwardzonych,
 - g) gabaryty obiektów dla terenu [a]:
 - wysokość zabudowy - nie więcej niż 12,0 m,
 - dachy symetryczne dwuspadowe o kącie nachylenia połaci do 45°,
 - dopuszcza się w przypadkach uzasadnionych proporcjami budynku dachy wielospadowe o kącie nachylenia połaci do 45°, z dopuszczeniem dachów płaskich,
 - h) gabaryty obiektów dla terenu [b]:
 - wysokość zabudowy - nie więcej niż 14,0 m,
 - dachy symetryczne dwuspadowe o kącie nachylenia połaci do 45°,

- dopuszcza się w przypadkach uzasadnionych proporcjami budynku dachy wielospadowe o kącie nachylenia połaci do 45°, z dopuszczeniem dachów płaskich;
- 8) granice i sposoby zagospodarowania terenów lub obiektów podlegających ochronie, ustalonych na podstawie przepisów odrębnych dla terenu [a] i [b]: nie występuje potrzeba określenia;
- 9) szczegółowe zasady i warunki scalania i podziału nieruchomości objętych planem dla terenu [a] i [b]:
- a) minimalna szerokość frontu działki 6 m,
 - b) minimalna powierzchnia działki 450 m²,
 - c) kąt położenia granic działek w stosunku do pasa drogowego od 45° do 135°;
 - d) nie wyznacza się na rysunku planu granic obszaru objętego scaleniem i podziałem nieruchomości;
- 10) szczegółowe warunki zagospodarowania terenów oraz ograniczenia w ich użytkowaniu, w tym zakaz zabudowy dla terenu [a] i [b]: nie występuje potrzeba określenia;
- 11) zasady modernizacji, rozbudowy i budowy systemów komunikacji i infrastruktury technicznej dla terenu [a] i [b]:
- a) ustala się powiązanie sieci infrastruktury technicznej z układem zewnętrznym oraz zapewnienie dostępu do sieci, zgodnie z przepisami odrębnymi,
 - b) zaopatrzenie w kanalizację sanitarną:
 - odprowadzanie ścieków do miejskiej sieci kanalizacji sanitarnej,
 - c) ustala się zaopatrzenie w wodę z sieci wodociągowej,
 - d) ustala się zagospodarowanie wód opadowych i roztopowych w granicach działki, zgodnie z przepisami odrębnymi, z dopuszczeniem odprowadzenia do sieci kanalizacji deszczowej,
 - e) ustala się zaopatrzenie w ciepło:
 - ogrzewanie budynków z miejskiej sieci ciepłowniczej lub indywidualnych źródeł zasilanych paliwami ekologicznymi,
- dopuszcza się wykorzystanie odnawialnych źródeł energii o mocy nieprzekraczającej 100 kW,
- f) ustala się zaopatrzenie w gaz z sieci przesyłowej, według technicznych warunków przyłączenia,
- g) zaopatrzenie w infrastrukturę telekomunikacyjną: z istniejącej sieci, w postaci instalacji podziemnych,
- h) ustala się obsługę komunikacyjną poprzez tereny przyległe;
- 12) sposób i termin tymczasowego zagospodarowania, urządzania i użytkowania terenów: do czasu realizacji ustaleń planu dopuszcza się dotychczasowe wykorzystanie terenu;
- 13) stawki procentowe, na podstawie których ustala się opłatę, o której mowa w art. 36 ust. 4 ustawy o planowaniu i zagospodarowaniu przestrzennym z dnia 27 marca 2003 r. - ustala się stawkę 30%.

§ 4. Wykonanie niniejszej uchwały powierza się Burmistrzowi Miasta Chojnice.

§ 5. Tracą moc ustalenia miejscowego planu zagospodarowania przestrzennego terenu przy ulicy Pileckiego w Chojnicach, uchwalonego Uchwałą Nr XLVIII/574/18 Rady Miejskiej w Chojnicach z dnia 1 października 2018 r. (Dz. Urz. Woj. Pom. z dnia 15 listopada 2018 r. poz. 4405), w granicach obszaru objętego planem miejscowym określonych na rysunku planu, stanowiącym załącznik Nr 1 do uchwały w obrębie, których wprowadza się ustalenia niniejszej uchwały.

§ 6. Uchwała wchodzi w życie po upływie 14 dni od dnia jej ogłoszenia w Dzienniku Urzędowym Województwa Pomorskiego.

**BURMISTRZ MIASTA
CHOJNICE**
Stary Rynek 1
89-600 Chojnice

Przewodniczący
Rady Miejskiej

Antoni Szlanga



Miejscowy plan zagospodarowania przestrzennego terenu przy ulicy Rolbieckiego w Chojnicach

Załącznik do uchwały Nr .../.../21 Rady Miejskiej w Chojnicach z dnia 16 sierpnia 2021 r.

INFORMACJA: obszar opracowania planu znajduje się w strefie ochrony konserwatorskiej panoramy i sylwetki miasta historycznego

Skala 1 : 1000

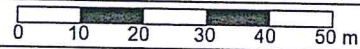

Organ sporządzający : Burmistrz Miasta Chojnice

OZNACZENIA

	granice obszaru objętego planem
	linie rozgraniczające tereny o różnym przeznaczeniu
	linie rozgraniczające tereny o różnych zasadach zagospodarowania
[b]	oznaczenie terenu o różnych zasadach zagospodarowania
	nieprzekraczalne linie zabudowy
	wymiarowanie
M/U	tereny zabudowy mieszkaniowej i usługowej

Oznaczenia:

	- obszar opracowania mpzp
	- mieszkalnictwa i usług - istniejące / projektowane
	- lasów, parków leśnych, zieleni urządzonej, wód, sportu i rekreacji, cmentarzy
	- granice stref ochrony stanowisk archeologicznych

WYRYS ZE STUDIUM UWARUNKOWAŃ I KIERUNKÓW ZAGOSPODAROWANIA PRZESTRZENNEGO MIASTA CHOJNICE

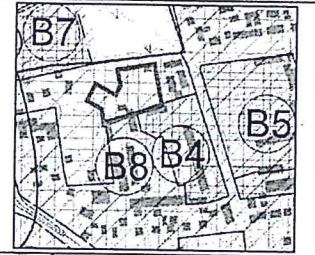

Załącznik Nr 2 do uchwały Nr XXIX/.../21
Rady Miejskiej w Chojnicach
z dnia 16 sierpnia 2021 r.

Rozstrzygnięcie o sposobie rozpatrzenia uwag do projektu miejscowego planu zagospodarowania przestrzennego terenu przy ulicy Rolbieckiego w Chojnicach

Na podstawie art. 17 pkt 11 i 12 ustawy z dnia 27 marca 2003 r. o planowaniu i zagospodarowaniu przestrzennym (t.j. Dz. U. z 2021 r. poz. 741, 784, 922) Burmistrz Miasta Chojnice rozpatruje uwagi wniesione do projektu planu i rozstrzyga o sposobie ich uwzględnienia w projekcie planu.

Na podstawie art. 17 pkt 14 ustawy z dnia 27 marca 2003 r. o planowaniu i zagospodarowaniu przestrzennym (t.j. Dz. U. z 2021 r. poz. 741, 784, 922) Burmistrz Miasta Chojnice przedstawia Radzie Miejskiej projekt planu wraz z listą nieuwzględnionych uwag. Na podstawie art. 20 ust. 1 ww. ustawy Rada Miejska rozstrzyga o sposobie rozpatrzenia uwag do planu.

W okresie wyłożenia projektu planu wraz z prognozą oddziaływania na środowisko do publicznego wglądu w dniach od 18 czerwca 2021 r. do 20 lipca 2021 r. w siedzibie Urzędu Miejskiego w Chojnicach, Stary Rynek 1 oraz w nieprzekraczalnym terminie do dnia 4 sierpnia 2021 r. nie wniesiono żadnych uwag.

Przewodniczący
Rady Miejskiej

Antoni Szlanga

Załącznik Nr 3 do uchwały Nr XXIX/.../21

Rady Miejskiej w Chojnicach

z dnia 16 sierpnia 2021 r.

Rozstrzygnięcie o sposobie realizacji zapisanych w planach inwestycji z zakresu infrastruktury technicznej, które należą do zadań własnych gminy oraz zasadach ich finansowania do projektu miejscowego planu zagospodarowania przestrzennego terenu przy ulicy Rolbieckiego w Chojnicach

§ 1. 1. Inwestycje z zakresu infrastruktury technicznej, służące zaspokajaniu zbiorowych potrzeb mieszkańców stanowią, zgodnie z art. 7 ust. 1 ustawy z dnia 8 marca 1990 r. o samorządzie gminnym (t.j. Dz. U. z 2021 r. poz. 1372) zadania własne gminy.

2. Prognozowany koszt inwestycji został określony w sporządzonej na potrzeby projektu planu prognozie skutków finansowych, natomiast rzeczywisty koszt inwestycji zostanie określony w wyniku zamówienia w trybie ustawy Prawo o zamówieniach publicznych.

§ 2. Opis sposobu realizacji inwestycji wskazanych w § 1:

- 1) realizacja inwestycji będzie przebiegać zgodnie z obowiązującymi przepisami, w tym m.in. Prawa budowlanego, o zamówieniach publicznych, o samorządzie gminnym, gospodarce komunalnej oraz o ochronie środowiska;
- 2) inwestycje w zakresie przesyłania i dystrybucji energii elektrycznej i ciepła realizowane będą zgodnie z obowiązującymi przepisami w tym zakresie;
- 3) realizacja i finansowanie inwestycji w zakresie infrastruktury technicznej nie wyszczególnionych w § 1 ust. 1 jest przedmiotem umowy zainteresowanych stron.

§ 3. Finansowanie inwestycji z zakresu infrastruktury technicznej, które należą do zadań własnych gminy, ujętych w niniejszym planie podlega przepisom ustawy z dnia 27 sierpnia 2009 r. o finansach publicznych (t.j. Dz. U. z 2021 r. poz. 305, 1236) przy czym:

- 1) wydatki majątkowe gminy określa uchwała Rady Miejskiej;
- 2) wydatki inwestycyjne finansowane z budżetu gminy ustala się w uchwale budżetowej.

§ 4. 1. Zadania w zakresie budowy dróg publicznych finansowane będą przez budżet gminy lub na podstawie porozumień z innymi podmiotami.

2. Zadania w zakresie budowy sieci wodociągowej i kanalizacji będą finansowane na podstawie art. 15 ust. 1 ustawy z dnia 7 czerwca 2001 r. o zbiorowym zaopatrzeniu w wodę i zbiorowym odprowadzeniu ścieków (t.j. Dz. U. z 2020 r. poz. 2028), ze środków budżetu gminy lub poprzez partnerstwo publiczno - prawne.

3. Zadania w zakresie budowy sieci energetycznych będą finansowane na podstawie art. 7 ustawy z dnia 10 kwietnia 1997 r. Prawo energetyczne (t.j. Dz. U. z 2021 r. poz. 716, 868, 1093).

§ 5. Prognozowane źródła finansowania przez gminę:

- 1) dochody własne;
- 2) dotacje;
- 3) pożyczki preferencyjne.

Przewodniczący
Rady Miejskiej

Antoni Szlanga

Załącznik Nr 4 do uchwały Nr XXIX/.../21

Rady Miejskiej w Chojnicach

z dnia 16 sierpnia 2021 r.

Zalacznik4.gml

Dane przestrzenne, o których mowa w art. 67a ust. 3 i 5 ustawy z dnia 27 marca 2003 r. o planowaniu i zagospodarowaniu przestrzennym (j.t. Dz.U. z 2020 r. poz. 293 z późn. zm.) ujawnione zostaną po kliknięciu w ikonę

Uzasadnienie

Na podstawie art. 15. ust 1. Ustawy o planowaniu i zagospodarowaniu przestrzennym (t.j. Dz. U. z 2021 r. poz. 741, 784, 922) dla projektu planu zagospodarowania przestrzennego terenu przy ulicy Rolbieckiego w Chojnicach, określa się:

Podstawa prawna		Sposób realizacji	
Art. 15 ust. 1 pkt 1 ustawy o planowaniu i zagospodarowaniu przestrzennym (t.j. Dz. U. z 2021 r. poz. 741, 784, 922)	Art. 1 ust 2., w związku z art.15 ust 1 pkt 1	Wymagania ładu przestrzennego, w tym urbanistyki i architektury.	<p>Miejscowy plan zagospodarowania przestrzennego obejmuje działki ewidencyjne położone przy ulicy Rolbieckiego, w centralnej części miasta Chojnice.</p> <p>Dla obszaru objętego planem obowiązuje miejscowy plan zagospodarowania przestrzennego terenu przy ulicy Pileckiego w Chojnicach, zatwierdzonego Uchwałą Nr XLVIII/574/18 Rady Miejskiej w Chojnicach z dnia 1 października 2018 r. Celem przystąpienia do sporządzenia miejscowego planu zagospodarowania przestrzennego była zmiana ustaleń dotychczasowo obowiązującego planu poprzez skorygowanie ustaleń dotyczących parametrów kształtujących zabudowę.</p> <p>Uchwalenie miejscowego planu nie spowoduje naruszeń ustaleń Studium uwarunkowań i kierunków zagospodarowania przestrzennego miasta Chojnice, uchwalonego Uchwałą Nr XVI/220/20 Rady Miejskiej w Chojnicach z dnia 23 marca 2020 r. w sprawie uchwalenia Studium uwarunkowań i kierunków zagospodarowania przestrzennego miasta Chojnice.</p> <p>Wymagania ładu przestrzennego, w tym urbanistyki i architektury zostały uwzględnione poprzez: wprowadzenie funkcji terenu zgodnej z obowiązującym studium, wyznaczenie linii zabudowy z uwzględnieniem planowanego zagospodarowania, określenie parametrów projektowanej zabudowy będących w harmonii z zabudową sąsiadującą.</p>
		Walory architektoniczne i krajobrazowe.	<p>Obecnie w sąsiadującym obszarze znajduje się głównie zabudowa mieszkaniowa jednorodzinna oraz usługowa. Obszar objęty planem jest położony w strefie ochrony konserwatorskiej panoramy i ekspozycji sylwety miasta historycznego. W wyniku realizacji zapisów planu na przeważającej powierzchni planu zostanie dopuszczona zabudowa mieszkaniowa i usługowa o wysokości zabudowy nie więcej niż 12,0 m dla terenu „a” oraz 14,0 m dla obszaru „b”, z zachowaniem minimum 20% powierzchni biologicznie czynnej. Zainwestowanie nie wpłynie znacząco negatywnie na walory krajobrazu, zarówno w granicach terenów objętych planem jak i na terenach sąsiednich.</p>
		Wymagania ochrony środowiska, w tym gospodarowania wodami i ochrony gruntów rolnych i leśnych.	<p>W planie ustalono zasady zagospodarowania i warunki zabudowy odnosząc się priorytetowo do zagadnień ochrony środowiska przyrodniczego. Dla terenów oznaczonych symbolem 1 M/U zakazano lokalizacji przedsięwzięć mogących potencjalnie oraz zawsze znacząco oddziaływać na środowisko za wyjątkiem obiektów infrastruktury technicznej i komunikacji.</p> <p>Obszar objęty MPZP znajduje się poza obszarami poddanymi ochronie prawnej z tytułu ustawy z dnia 16 kwietnia 2004 r. o ochronie przyrody (t.j. Dz. U. z 2021 r. poz.</p>

		1098). W obszarze opracowanie nie występują obiekty związane z gospodarką wodną. W celu ochrony wód powierzchniowych i podziemnych plan określa warunki zaopatrzenia w wodę z istniejącej sieci wodociągowej, warunki w zakresie odprowadzania ścieków do miejskiej sieci kanalizacji sanitarnej, a także warunki odprowadzania wód opadowych i roztopowych - zagospodarowanie wód w granicach działki z dopuszczeniem do odprowadzenia do sieci kanalizacji deszczowej. Na obszarze objętym planem występują tereny związane z ochroną gruntów rolnych i leśnych, jednakże zgodnie z art. 10a ustawy z dnia 3 lutego 1995 r. o ochronie gruntów rolnych i leśnych Przepisów rozdziału 2 nie stosuje się do gruntów rolnych położonych w granicach administracyjnych miast.
	Wymagania ochrony dziedzictwa kulturowego i zabytków oraz dóbr kultury współczesnej.	Nie ustala się z uwagi na brak występowania obiektów zabytkowych i stref ochrony archeologicznej.
	Wymagania ochrony zdrowia oraz bezpieczeństwa ludzi i mienia, a także potrzeby osób niepełnosprawnych.	W granicach opracowanie nie występują obiekty oraz tereny będące potencjalnym zagrożeniem dla bezpieczeństwa ludzi i mienia. Wymagania potrzeb osób niepełnosprawnych winny być zapewnione poprzez takie projektowanie obiektów które zmierzało będzie do eliminacji barier architektonicznych w projektowanych obiektach.
	Walory ekonomiczne przestrzeni.	Walorami ekonomicznymi przestrzeni obszaru opracowania planu są: położenie, istniejąca infrastruktura, niezagospodarowane (naturalne) elementy terenu. Za projektowanym przeznaczeniem przemawiają powyższe czynniki. Położenie - w granicach administracyjnych miasta w sąsiedztwie terenów zabudowy z dostępem komunikacyjnym do dróg publicznych. Istniejąca infrastruktura - sąsiedztwo oraz występowanie bezpośrednio w terenie infrastruktury technicznej niezbędnej do obsługi terenów. Teren wolny od zabudowy - możliwość racjonalnego zgodnego z zasadą zrównoważonego rozwoju zagospodarowania terenu.
	Prawo własności.	Przyjęte w planie miejscowym rozwiązania nie będą miały wpływu na nieruchomości sąsiednie oraz nie ograniczają prawa własności.
	Potrzeby obronności i bezpieczeństwa państwa.	Nie występuje potrzeba określania w planie miejscowym.
	Potrzeby interesu publicznego.	Zagospodarowanie przestrzenne i zasady jego realizacji ustalone w planie dostosowane są do uwarunkowań przyrodniczych. W wyniku realizacji planu nastąpi podniesienie standardów życia mieszkańców na tym obszarze, z zachowaniem najwartościowszych elementów krajobrazu. Poprzez realizację planu miejscowego zwiększy się dostęp do usług, co wiąże za sobą poprawę jakości życia mieszkańców. Dodatkowo, w wyniku realizacji usług zwiększy się liczba miejsc pracy.
	Potrzeby w zakresie rozwoju infrastruktury technicznej, w szczególności sieci szerokopasmowych.	Z uwagi na położenia obszaru opracowania planu miejscowego w terenach zurbanizowanych nie wystąpi potrzeba budowy nowego systemu infrastruktury technicznej. W planie ustalono ogólne zasady modernizacji, rozbudowy i budowy systemów infrastruktury technicznej w tym pełną obsługę istniejącego i nowego zainwestowania w oparciu o miejskie systemy infrastruktury technicznej. Działania

			inwestycyjne ograniczą się do realizacji infrastruktury towarzyszącej, niezbędnej do obsługi projektowanych terenów zabudowy usługowej (komunikacja oraz zaopatrzenie w media).
		Zapewnienie udziału społeczeństwa w pracach nad studium uwarunkowań i kierunków zagospodarowania przestrzennego gminy, miejscowym planem zagospodarowania przestrzennego oraz planem zagospodarowania przestrzennego województwa, w tym przy użyciu środków komunikacji elektronicznej.	Zapewnienie udziału w pracach nad projektem planu miejscowego zostało zrealizowane poprzez wypełnienie ustawowego obowiązku o którym mowa w art. 17 pkt 1 ustawy z dnia 27 marca 2003 r. o planowaniu i zagospodarowaniu przestrzennym (t.j. Dz. U. z 2021 r. poz. 741, 784, 922) dnia 15 października 2020 r. ogłoszono w prasie, zamieszczono na stronie internetowej miasta Chojnice oraz na tablicy ogłoszeń w Urzędzie Miasta Chojnice, obwieszczenie/ogłoszenie o przystąpieniu do sporządzenia miejscowego planu zagospodarowania przestrzennego wraz z informacją o możliwości składania wniosków do planu w siedzibie Urzędu Miasta Chojnice, w terminie 21 dni od daty publikacji ogłoszenia. Ponadto udział społeczeństwa zostanie zapewniony w trakcie wyłożenia projektu planu miejscowego do publicznego wglądu.
		Zachowanie jawności i przejrzystości procedur planistycznych.	Zachowanie jawności i przejrzystości procedur planistycznych następuje poprzez wypełnienie wymagań nałożonych na organ sporządzający projekt planu miejscowego w ustawie z dnia 27 marca 2003 r., o planowaniu i zagospodarowaniu przestrzennym.
		Potrzebę zapewnienia odpowiedniej ilości i jakości wody, do celów zaopatrzenia ludności.	Planowana inwestycja zostanie zaopatrzona w odpowiednią ilość i jakość wody z gminnego systemu wodociągowego.
	Art. 1 ust 3, w związku z art.15 ust 1 pkt 1	Ustalając przeznaczenie terenu lub określając potencjalny sposób zagospodarowania i korzystania z terenu, organ waży interes publiczny i interesy prywatne, w tym zgłaszane w postaci wniosków i uwag, zmierzające do ochrony istniejącego stanu zagospodarowania terenu, jak i zmian w zakresie jego zagospodarowania, a także analizy ekonomiczne, środowiskowe i społeczne.	Przeznaczenie terenu oraz sposób jego zagospodarowania został wykonany w sposób zgodny z obowiązującym studium uwarunkowań i kierunków zagospodarowania przestrzennego.
	Art. 1 ust 4., w związku z art.15 ust 1 pkt 1	Kształtowanie struktur przestrzennych przy uwzględnieniu dążenia do minimalizowania transportochłonności układu przestrzennego.	Lokalizacja inwestycji została wskazana w sposób minimalizujący transportochłonność układu przestrzennego.
Lokalizowanie nowej zabudowy mieszkaniowej w sposób umożliwiający mieszkańcom maksymalne wykorzystanie publicznego transportu zbiorowego jako podstawowego środka transportu.		Planowana zabudowa zlokalizowana jest w przy ulicy Rolbieckiego w Chojnicach w centralnej części miasta Chojnice. W sąsiedztwie obszaru objętego planem zlokalizowane są przystanki komunikacji miejskiej.	
Zapewnianie rozwiązań przestrzennych, ułatwiających przemieszczanie się pieszych i rowerzystów.		Nie występuje potrzeba określania w planie miejscowym.	
Dążenie do planowania i lokalizowania nowej zabudowy: a) na obszarach o w pełni wykształconej zwartej strukturze funkcjonalno-przestrzennej, w granicach jednostki osadniczej w rozumieniu art. 2 pkt 1 ustawy z dnia 29 sierpnia 2003 r. o urzędowych nazwach miejscowości i		Lokalizacja inwestycji następuje w jednostce osadniczej w rozumieniu art. 2 pkt 1 ustawy z dnia 29 sierpnia 2003 r. o urzędowych nazwach miejscowości i obiektów fizjograficznych (Dz. U. z 2019 r. poz. 1443).	

		objektów fizjograficznych (Dz. U. z 2019 r. poz. 1443), w szczególności poprzez uzupełnianie istniejącej zabudowy, b) na terenach położonych na obszarach innych niż wymienione w lit. a, wyłącznie w sytuacji braku dostatecznej ilości terenów przeznaczonych pod dany rodzaj zabudowy położonych na obszarach, o których mowa w lit. a; przy czym w pierwszej kolejności na obszarach w najwyższym stopniu przygotowanych do zabudowy, przez co rozumie się obszary charakteryzujące się najlepszym dostępem do sieci komunikacyjnej oraz najlepszym stopniem wyposażenia w sieci wodociągowe, kanalizacyjne, elektroenergetyczne, gazowe, ciepłownicze oraz sieci i urządzenia telekomunikacyjne, adekwatnych dla nowej, planowanej zabudowy.	
Art. 15 ust. 1 pkt 2 i 3 ustawy o planowaniu i zagospodarowaniu przestrzennym (t.j. Dz. U. z 2021 r. poz. 741, 784, 922)	Pkt 2	Analiza zmian w zagospodarowaniu przestrzennym gminy, o której mowa w art. 32, ust. 1 ustawy z dnia 27 marca 2003 r., o planowaniu i zagospodarowaniu przestrzennym została sporządzona przez Burmistrza Miasta Chojnice w 2018 r. Zgodnie z art. 32, ust 2, Burmistrz Miasta Chojnice przekazał Radzie Miejskiej w Chojnicach wyniki analizy. Rada Miejska w Chojnicach podjęła uchwałę w sprawie aktualności planów miejscowych i studium gminy: §uchwała Nr XLVIII/571/18 Rady Miejskiej w Chojnicach z dnia 1 października 2018 r. sprawie aktualności Stadium uwarunkowań i kierunków zagospodarowania przestrzennego oraz planów miejscowych w mieście Chojnice. Obszar opracowania znajduje się w granicach obowiązującego miejscowego planu zagospodarowania przestrzennego, który został uznany za aktualny. Wieloletni program sporządzania planów miejscowych zakłada konieczność opracowania nowych planów oraz zmian w planach obowiązujących sukcesywnie w miarę składania wniosków i oceny ich pilności, społecznego lub ekonomicznego znaczenia, ale niepowodujących istotnych korekt w zakresie ustalonych funkcji. Uznaje się, iż zmiana planu miejscowego jest zgodna z analizą zmian w zagospodarowaniu przestrzennym Miasta Chojnice.	
	Pkt 3	Wpływ na finanse publiczne oraz budżet miasta zostały określone w Prognozie skutków finansowych sporządzonej do miejscowego planu zagospodarowania przestrzennego.	

Przewodniczący Rady Miejskiej

Antoni Szlanga

Opinia prawna

Projekt uchwały odpowiada przepisom prawa. Nie mam uwag.

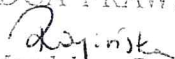
RADCA PRAWNY

mgr Magdalena Rogińska
BD-1393

-projekt-

**UCHWAŁA NR XXIX/.../21
RADY MIEJSKIEJ W CHOJNICACH**

z dnia 16 sierpnia 2021 r.

w sprawie nabycia nieruchomości.

Na podstawie art. 18 ust. 2 pkt 9 lit. a ustawy z dnia 8 marca 1990 r. o samorządzie gminnym (t.j. Dz.U. z 2021r. poz. 1372) oraz art. 13 ust. 2 ustawy z dnia 21 sierpnia 1997 r. o gospodarce nieruchomościami (t.j. Dz.U. z 2020r. poz. 1990; z 2019r. poz. 2020 oraz z 2021r. poz. 11 i 234), uchwala się, co następuje:

§ 1. Wyraża się zgodę na nabycie prawa własności:

- 1) działki o numerze ewidencyjnym 696/55 o powierzchni 10 561 m², położonej przy ul. Liściastej w Chojnicach, stanowiącej część nieruchomości zapisanej w księdze wieczystej SL1C/00032958/7, będącej własnością Skarbu Państwa w użytkowaniu wieczystym Gminy Miejskiej Chojnice;
- 2) działek o numerach ewidencyjnych 1810/22 o powierzchni 59 m², 1810/24 o powierzchni 20 m² oraz 1813/6 o powierzchni 205 m², położonych przy ulicy Kościerskiej w Chojnicach, stanowiących część nieruchomości zapisanej w księdze wieczystej SL1C/00053933/9, będącej własnością Skarbu Państwa w użytkowaniu wieczystym Gminy Miejskiej Chojnice.

§ 2. Wykonanie uchwały powierza się Burmistrzowi Miasta Chojnice.

§ 3. Uchwała wchodzi w życie z dniem podjęcia.

**BURMISTRZ MIASTA
CHOJNICE**
Stary Rynek 1
89-600 Chojnice

Przewodniczący
Rady Miejskiej

Antoni Szlanga

UZASADNIENIE

Opis nieruchomości. Przedmiotowe nieruchomości stanowią drogi. Są częściowo utwardzone i wykorzystywane są na cele drogowe. Nieruchomości są w użytkowaniu wieczystym Gminy Miejskiej Chojnice, a Skarb Państwa jest ich właścicielem.

Przedmiot uchwały. Zgoda na nabycie prawa własności nieruchomości przez użytkownika wieczystego. Nabycie własności nieruchomości nastąpi za zgodą Wojewody Pomorskiego nieodpłatnie, jako darowizny od Skarbu Państwa, z przeznaczeniem na utrzymanie i budowę gminnych dróg publicznych.

Przydatność nieruchomości dla Miasta Chojnice. Wymienione w uchwale działki są niezbędne jako drogi gminne oraz pełnią już taką funkcję.

Opinia prawna

Projekt uchwały odpowiada przepisom prawa. Nie mam uwag.

RADCA PRAWNY
Magdalena Rogińska
mgr Magdalena Rogińska
BD-1393

Wydruk z systemu WebEWID

< Podtytuł >

skala 1: 2 000

układ współrzędnych 2000 strefa 6 (18°)

x = 5950307.48, y = 6473304.25

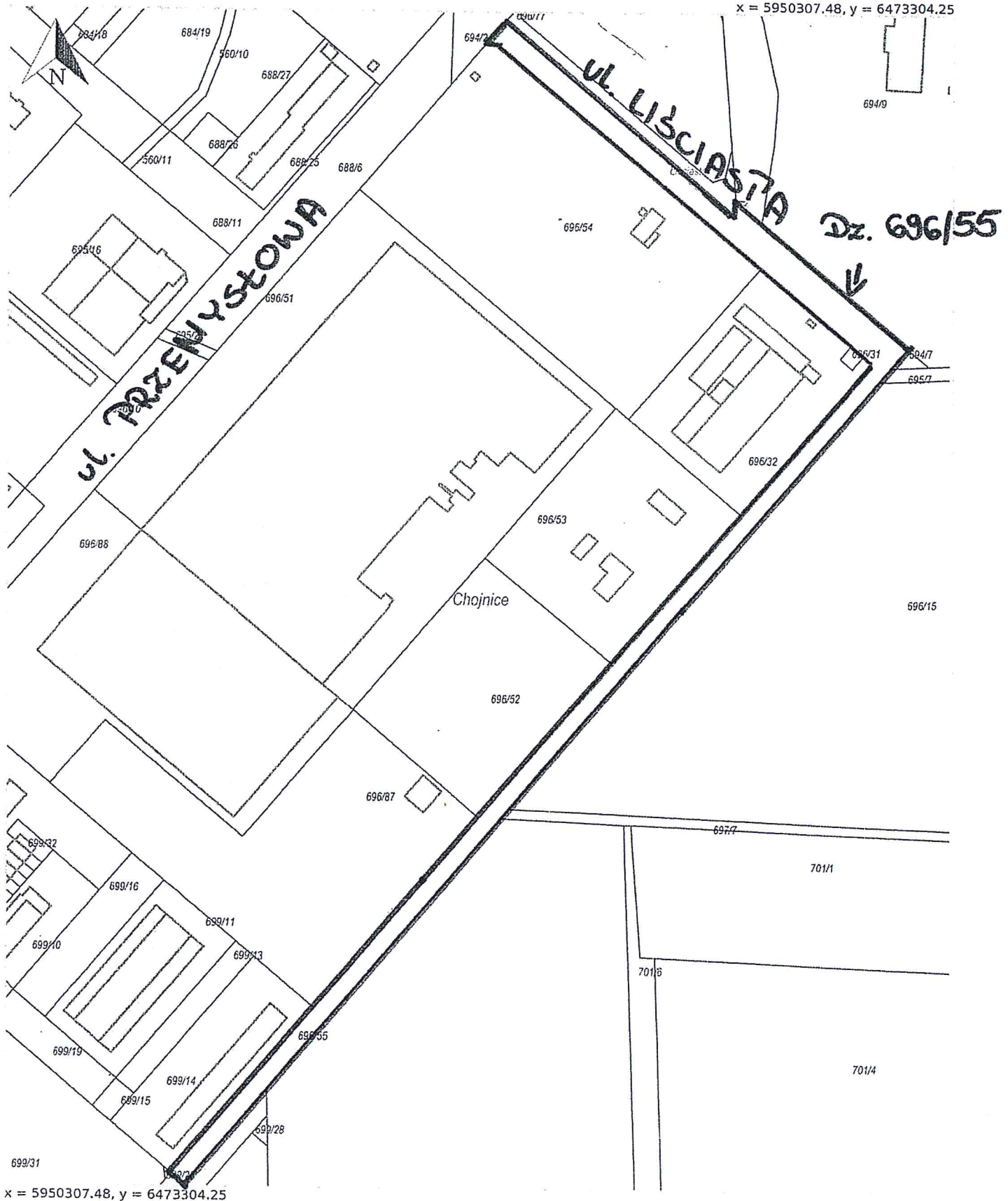

x = 5950307.48, y = 6473304.25

-projekt-

UCHWAŁA NR XXIX/.../21
RADY MIEJSKIEJ W CHOJNICACH
z dnia 16 sierpnia 2021 r.

w sprawie zbycia nieruchomości.

Na podstawie art. 18 ust. 2 pkt 9 lit. a ustawy z dnia 8 marca 1990r. o samorządzie gminnym (t.j. Dz.U. z 2021r. poz. 1372) oraz art. 13 ust. 1 ustawy z dnia 21 sierpnia 1997r. o gospodarce nieruchomościami (t.j. Dz.U. z 2020r. poz. 1990; z 2019r. poz. 2020 oraz z 2021r. poz. 11 i 234), uchwała się, co następuje:

§ 1. Wyraża się zgodę na sprzedaż nieruchomości położonej w Chojnicach przy ul. Okrężnej, będącej własnością Gminy Miejskiej Chojnice, stanowiącej działkę nr ewid. 1448/13 o pow. 48 m², dla której Sąd Rejonowy w Chojnicach prowadzi księgę wieczystą SL1C/00044633/0.

§ 2. Wykonanie uchwały powierza się Burmistrzowi Miasta Chojnice.

§ 3. Uchwała wchodzi w życie z dniem podjęcia.

BURMISTRZ MIASTA
CHOJNICE
Stary Rynek 1
89-600 Chojnice

Przewodniczący
Rady Miejskiej

Antoni Szlanga

UZASADNIENIE

Opis nieruchomości. Nieruchomość jest niezabudowana. Ma dostęp do ulicy Okrężnej. Przedmiotowa działka nie objęta miejscowym planem zagospodarowania przestrzennego.

Przedmiot uchwały. Zgoda na sprzedaż działki gruntu.

Przydatność nieruchomości dla Miasta Chojnice. Zbywana działka jest zbędna do wykonywania zadań własnych gminy.

Opinia prawna

Projekt uchwały odpowiada przepisom prawa. Nie mam uwag.

RADCA PRAWNY
Magdalena Rogalska
mgr Magdalena Rogalska
BD-1393

Wydruk z systemu WebEWID

< Podtytuł >

skala 1: 500

układ współrzędnych 2000 strefa 6 (18°)

x = 5951500.92, y = 6471305.07

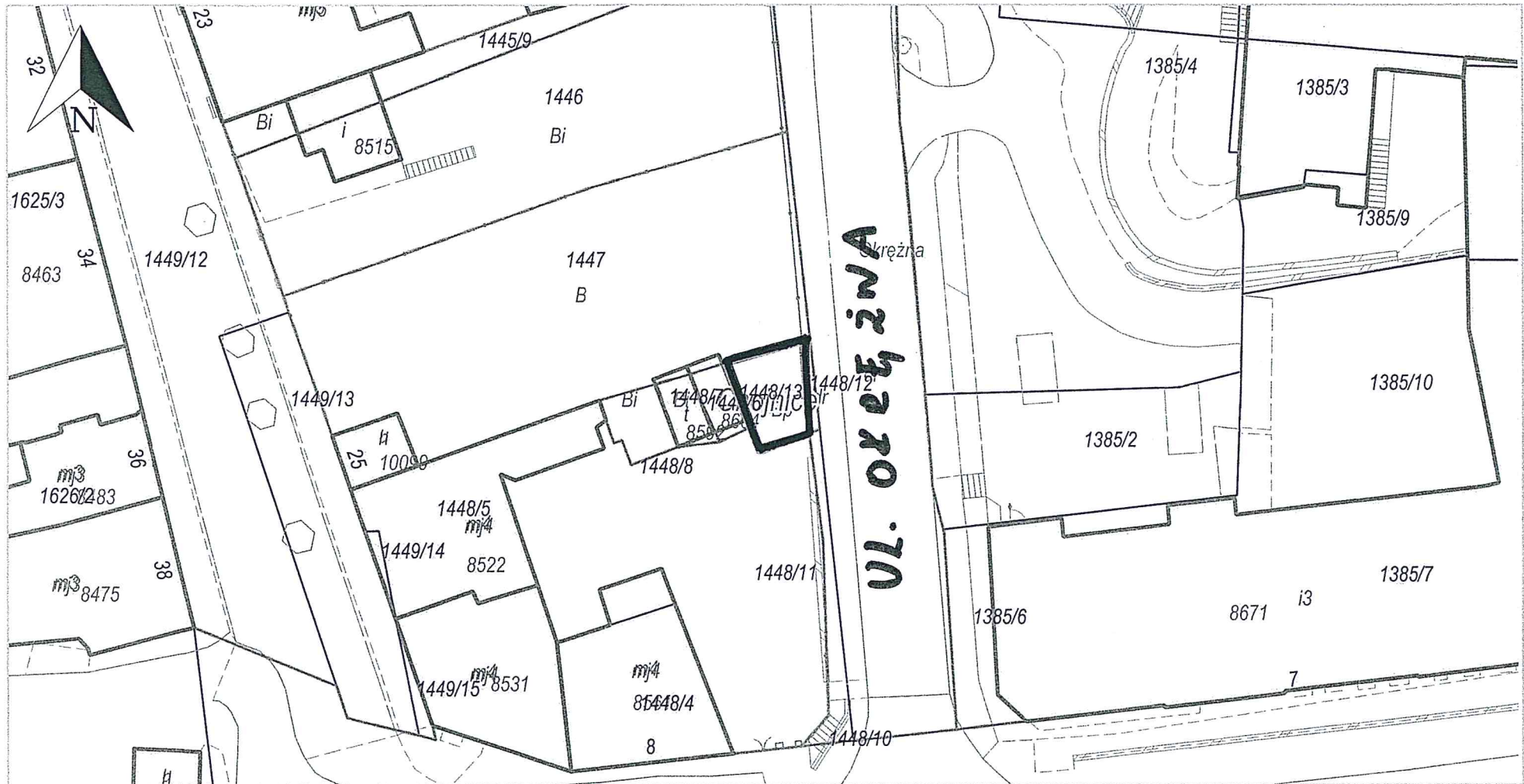

x = 5951500.92, y = 6471305.07

-projekt-

UCHWAŁA NR XXIX/.../21
RADY MIEJSKIEJ W CHOJNICACH
z dnia 16 sierpnia 2021 r.

w sprawie zbycia nieruchomości.

Na podstawie art. 18 ust. 2 pkt 9 lit. a ustawy z dnia 8 marca 1990r. o samorządzie gminnym (t.j. Dz.U. z 2021r. poz. 1372) oraz art. 13 ust. 1 i art. 37 ust. 2 pkt 6 ustawy z dnia 21 sierpnia 1997r. o gospodarce nieruchomościami (t.j. Dz.U. z 2020r. poz. 1990; z 2019r. poz. 2020 oraz z 2021r. poz. 11 i 234), uchwała się, co następuje:

§ 1. Wyraża się zgodę na sprzedaż nieruchomości będącej własnością Gminy Miejskiej Chojnice, stanowiącej działkę o nr ewid. 5408 o pow. 51 m², położoną w Chojnicach przy ul. Kościerskiej, wydzielonej z działki o nr ewid. 506/286 dla której Sąd Rejonowy w Chojnicach prowadzi księgę wieczystą SL1C/00021865/2, na poprawienie warunków zagospodarowania nieruchomości przyległej stanowiącej działkę o nr ewid. 506/142, dla której prowadzona jest KW SL1C/00022287/1, która graniczy ze zbywaną działką, na rzecz każdego z jej właścicieli.

§ 2. Wykonanie uchwały powierza się Burmistrzowi Miasta Chojnice.

§ 3. Uchwała wchodzi w życie z dniem podjęcia.

BURMISTRZ MIASTA
CHOJNICE
Stary Rynek 1
89-600 Chojnice

Przewodniczący
Rady Miejskiej

Antoni Szlanga

UZASADNIENIE

Opis nieruchomości. Nieruchomość stanowi grunty niezabudowane. Nie jest objęta miejscowym planem zagospodarowania przestrzennego. Zgodnie z uchwałą Rady Miejskiej w Chojnicach nr XLII/485/18 z dnia 12 lutego 2018r. w sprawie uchwalenia studium uwarunkowań i kierunków zagospodarowania przestrzennego miasta działka wchodzi w skład istniejącej strefy mieszkalnictwa i usług.

Przedmiot uchwały. Zgoda na sprzedaż działki gruntu na poprawienie warunków zagospodarowania nieruchomości sąsiadującej ze zbywanym terenem.

Przydatność nieruchomości dla Miasta Chojnice. Zbywana działka nie może być zagospodarowana jako odrębna nieruchomość, natomiast może poprawić warunki zagospodarowania nieruchomości przyległych. Jest zbędna do wykonywania zadań własnych gminy.

Opinia prawna

Projekt uchwały odpowiada przepisom prawa. Nie mam uwag.

RADCA PRAWNY
Rogowska
mgr Magdalena Rogińska
BD-1393

-projekt-

UCHWAŁA NR XXIX/.../21
RADY MIEJSKIEJ W CHOJNICACH
z dnia 16 sierpnia 2021 r.

w sprawie zbycia nieruchomości.

Na podstawie art. 18 ust. 2 pkt 9 lit. a ustawy z dnia 8 marca 1990r. o samorządzie gminnym (t.j. Dz.U. z 2021r. poz. 1372) oraz art. 13 ust. 1 ustawy z dnia 21 sierpnia 1997r. o gospodarce nieruchomościami (t.j. Dz.U. z 2020r. poz. 1990; z 2019r. poz. 2020 oraz z 2021r. poz. 11 i 234), uchwała się, co następuje:

§ 1. Wyraża się zgodę na sprzedaż nieruchomości położonej w Chojnicach przy ul. Obrońców Chojnic, będącej własnością Gminy Miejskiej Chojnice, stanowiącej działkę nr ewid. 506/298 o pow. 73 m², wydzielonej z działki nr ewid. 506/281, dla której Sąd Rejonowy w Chojnicach prowadzi księgę wieczystą SL1C/00021856/2.

§ 2. Wykonanie uchwały powierza się Burmistrzowi Miasta Chojnice.

§ 3. Uchwała wchodzi w życie z dniem podjęcia.

BURMISTRZ MIASTA
CHOJNICE
Stary Rynek 1
89-600 Chojnice

Przewodniczący
Rady Miejskiej

Antoni Szlanga

UZASADNIENIE

Opis nieruchomości. Na części nieruchomości znajduje się kostka brukowa. Nieruchomość ma dostęp do ulicy Obrońców Chojnic. Przedmiotowa działka nie objęta miejscowym planem zagospodarowania przestrzennego.

Przedmiot uchwały. Zgoda na sprzedaż działki gruntu.

Przydatność nieruchomości dla Miasta Chojnice. Zbywana działka jest zbędna do wykonywania zadań własnych gminy.

Opinia prawna

Projekt uchwały odpowiada przepisom prawa. Nie mam uwag.

RADCA PRAWNY
Rogińska
mgr Magdalena Rogińska
BD-1393

MAPA Z PROJEKTEM PODZIAŁU NIERUCHOMOŚCI skala 1:500

woj. pomorskie, pow. chojnicki
m. Chojnice 220201_1.0001, ul. Obrońców Chojnic, dz. 506/281
JR G3333, KW SL1C/00021856/2
ukł. współrz. prost. płaskich: 2000/18, układ wysokości: PL-EVRF2007-NH,
ark mapy 6.206.17.13.3.4, 6.206.17.18.1.2

Własność: Gmina Miejska Chojnice
ID 6640.1630.2021

data wykonania mapy: 25.06.2021r.
wykaz zmian dotyczących działki - załącznik do decyzji:

stan dotychczasowy		stan nowy			
506/281	dr	0,5188	506/298	dr	0,0073
		0,5188			0,0073
			506/299	dr	0,0027
					0,0027
			506/300	dr	0,5088
					0,5088
ogółem:		0,5188	ogółem:		0,5188



KLAS-GEO

Usługi Geodezyjne

i Gleboznawcza Klasyfikacja Gruntów

Joanna Czarnowska

ul. Kasztanowa 32, 89-606 Chojniczki

tel. 728813563, biuro@klasgeo.pl

NIP 5551284935, REGON 387596010

GEODETA UPRAWNIONY

Joanna Czarnowska

Upr. GGK 28035

Chojniczki, dnia 25.06.2021r.

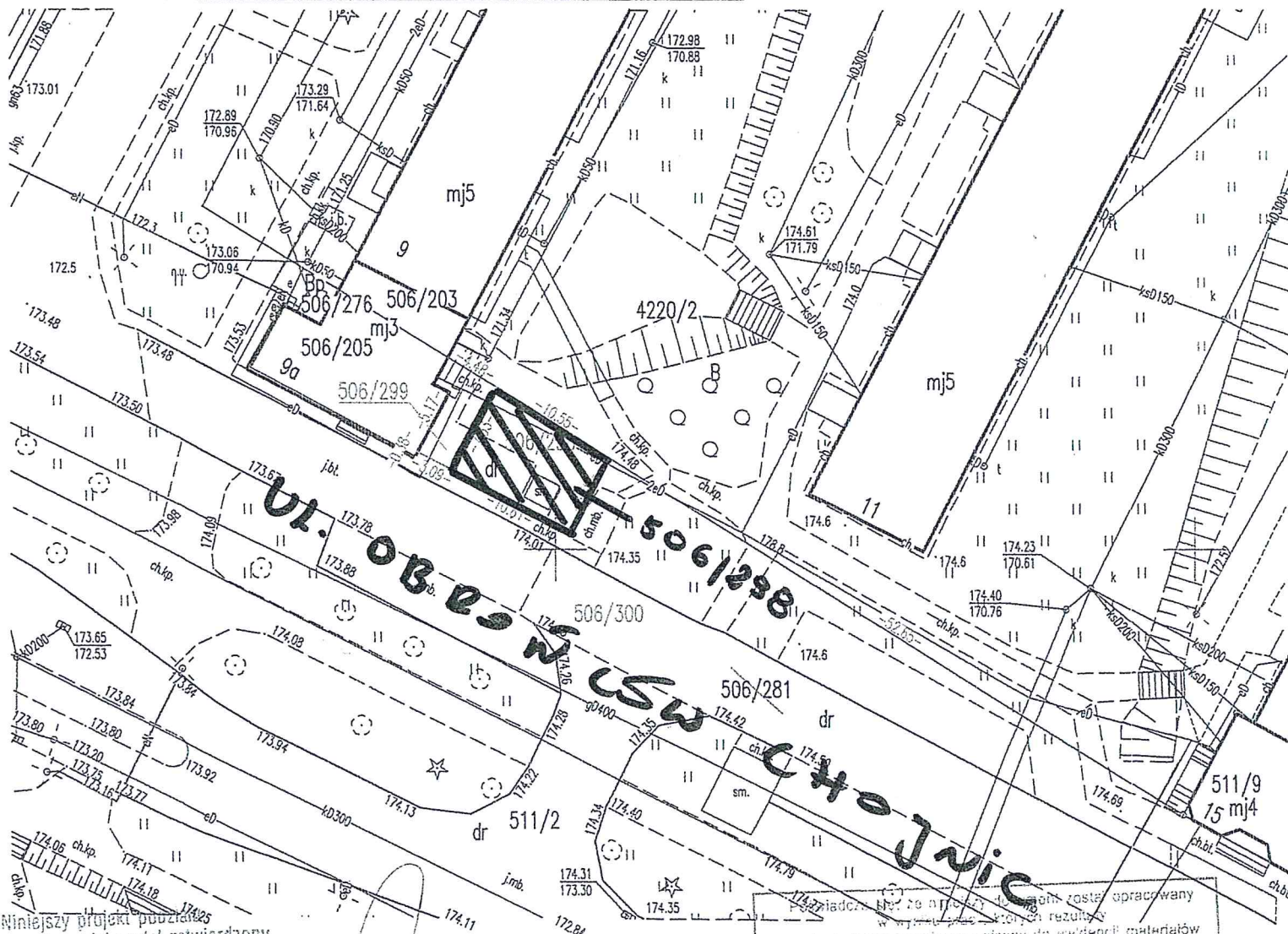

Niniejszy projekt podziału nieruchomości został zatwierdzony decyzją GXC.GE.01.01.2021 z dnia 05.07.2021r. Załącznik do decyzji/pisma z up. BUREL.01.01.2021 znak GXC.GE.01.01.2021 z dnia 05.07.2021r.

mgr inż. Jacek Marczewski
Dyrektor Wydziału

Załącznik do decyzji/pisma z up. BUREL.01.01.2021	
zawiera operat techniczny wpisany do ewidencji materiałów państwowego zasobu geodezyjnego i kartograficznego	
Nazwa organu prowadzącego państwowy zasób geodezyjny i kartograficzny	Starosta Chojnicki
Identyfikator ewidencyjny operatu technicznego	P.22022021...21.05
Data przyjęcia operatu technicznego do zasobu	1.09.2021
Imię, nazwisko i podpis osoby reprezentującej organ	up. Starosty

mgr inż. Katarzyna Knuth
Kierownik
Powiatowego Ośrodka Dokumentacji
Geodezyjnej i Kartograficznej
w Wydziale G. i K.

-projekt-

UCHWAŁA NR XXIX/.../21
RADY MIEJSKIEJ W CHOJNICACH
z dnia 16 sierpnia 2021 r.

w sprawie zbycia nieruchomości.

Na podstawie art. 18 ust. 2 pkt 9 lit. a ustawy z dnia 8 marca 1990r. o samorządzie gminnym (t.j. Dz.U. z 2021r. poz. 1372) oraz art. 13 ust. 1 i art. 37 ust. 2 pkt 6 ustawy z dnia 21 sierpnia 1997r. o gospodarce nieruchomościami (t.j. Dz.U. z 2020r. poz. 1990; z 2019r. poz. 2020 oraz z 2021r. poz. 11 i 234), uchwała się, co następuje:

§ 1. Wyraża się zgodę na sprzedaż nieruchomości położonych w Chojnicach przy ul. Mestwina, będących własnością Gminy Miejskiej Chojnice:

- 1) stanowiącej działkę nr ewid. 2314/2 o pow. 23 m², dla której Sąd Rejonowy w Chojnicach prowadzi księgę wieczystą SL1C/00002120/5, na poprawienie warunków zagospodarowania nieruchomości przyległej stanowiącej działkę o nr ewid. 2075, dla której Sąd Rejonowy w Chojnicach prowadzi KW SL1C/00005964/4, która graniczy ze zbywaną działką, na rzecz każdorazowego jej właściciela;
- 2) stanowiącej działkę nr ewid. 2076/7 o pow. 44 m², dla której Sąd Rejonowy w Chojnicach prowadzi księgę wieczystą SL1C/00005364/8, na poprawienie warunków zagospodarowania nieruchomości przyległej stanowiącej działkę o nr ewid. 2075, dla której Sąd Rejonowy w Chojnicach prowadzi KW SL1C/00005964/4, która graniczy ze zbywaną działką, na rzecz każdorazowego jej właściciela.

§ 2. Wykonanie uchwały powierza się Burmistrzowi Miasta Chojnice.

§ 3. Uchwała wchodzi w życie z dniem podjęcia.

BURMISTRZ MIASTA
CHOJNICE
Stary Rynek 1
89-600 Chojnice

Przewodniczący
Rady Miejskiej

Antoni Szlanga

UZASADNIENIE

Opis nieruchomości. Działki są niezabudowane, mają dostęp do ulicy Mestwina. Nie są objęte miejscowym planem zagospodarowania przestrzennego.

Przedmiot uchwały. Zgoda na sprzedaż działek gruntu, które nie mogą być zagospodarowane jako odrębne nieruchomości, na poprawienie warunków zagospodarowania nieruchomości sąsiadującej ze zbywanymi terenami.

Przydatność nieruchomości dla Miasta Chojnice. Zbywane działki są zbędne do wykonywania zadań własnych gminy. Nie mogą być zagospodarowane jako odrębne nieruchomości, natomiast mogą poprawić warunki zagospodarowania nieruchomości przyległej.

Opinia prawna

Projekt uchwały odpowiada przepisom prawa. Nie mam uwag.

RADCA PRAWNY
Magdalena Rogińska
mgr Magdalena Rogińska
BD-1393

Wydruk z systemu WebEWID

< Podtytuł >

skala 1: 250

układ współrzędnych 2000 strefa 6 (18°)

x = 5951207.61, y = 6471621.32

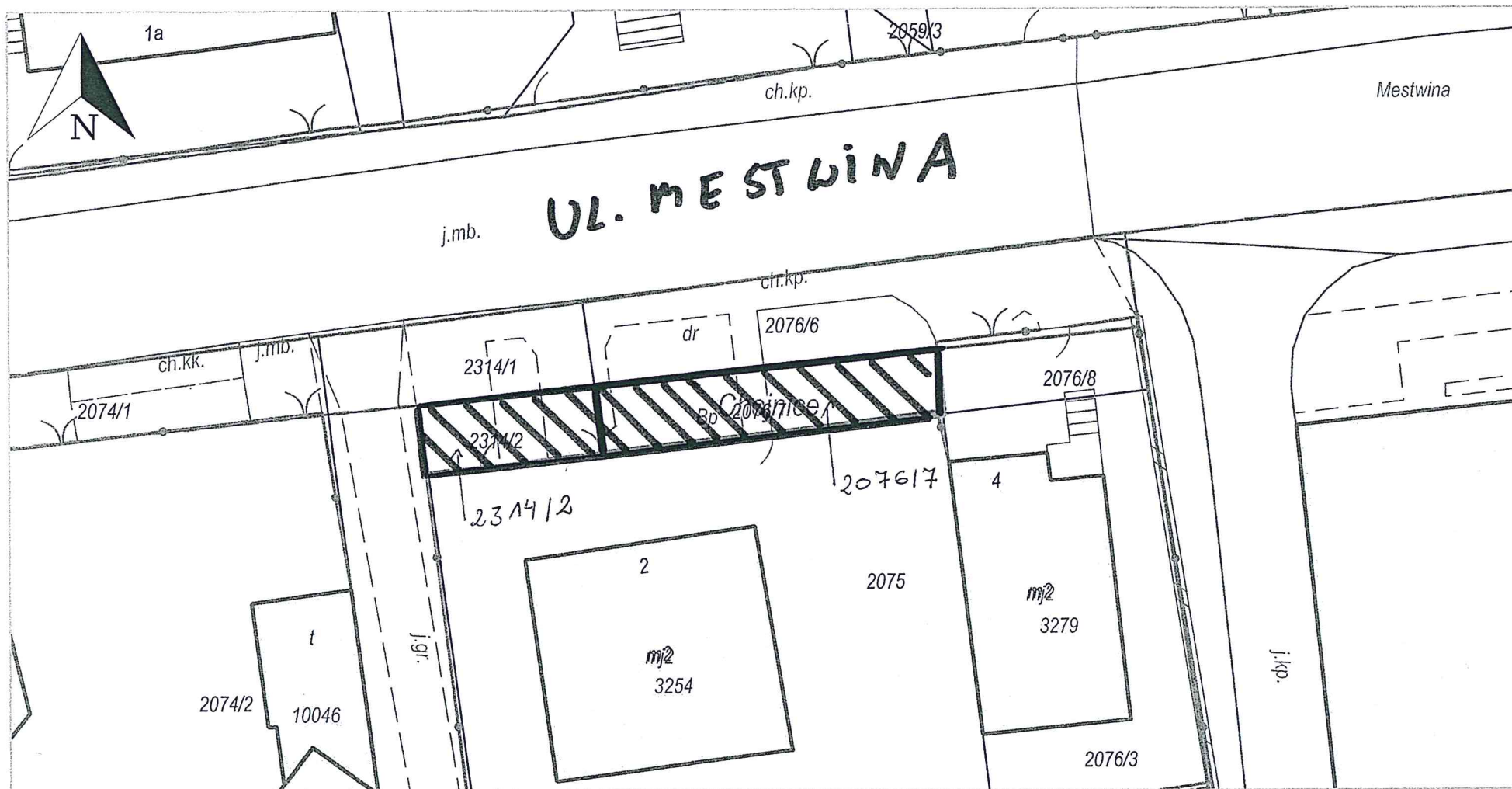

x = 5951207.61, y = 6471621.32

-projekt-

**UCHWAŁA NR XXIX/.../21
RADY MIEJSKIEJ W CHOJNICACH**

z dnia 16 sierpnia 2021 r.

w sprawie zbycia nieruchomości.

Na podstawie art. 18 ust. 2 pkt 9 lit. a ustawy z dnia 8 marca 1990r. o samorządzie gminnym (t.j. Dz.U. z 2021r. poz. 1372) oraz art. 13 ust. 1 i art. 37 ust. 2 pkt 6 ustawy z dnia 21 sierpnia 1997r. o gospodarce nieruchomościami (t.j. Dz.U. z 2020r. poz. 1990; z 2019r. poz. 2020 oraz z 2021r. poz. 11 i 234), uchwała się, co następuje:

§ 1. Wyraża się zgodę na sprzedaż nieruchomości położonej w Chojnicach przy ul. Obrońców Chojnic, będącej własnością Gminy Miejskiej Chojnice, stanowiącej działkę nr ewid. 506/299 o pow. 27 m², wydzielonej z działki nr ewid. 506/281, dla której Sąd Rejonowy w Chojnicach prowadzi księgę wieczystą SL1C/00021856/2, na poprawienie warunków zagospodarowania nieruchomości przyległej stanowiącej działkę o nr ewid. 506/205, dla której Sąd Rejonowy w Chojnicach prowadzi KW SL1C/00028518/0, która graniczy ze zbywaną działką, na rzecz każdorazowego jej właściciela.

§ 2. Wykonanie uchwały powierza się Burmistrzowi Miasta Chojnice.

§ 3. Uchwała wchodzi w życie z dniem podjęcia.

**BURMISTRZ MIASTA
CHOJNICE**
Stary Rynek 1
89-600 Chojnice

Przewodniczący
Rady Miejskiej

Antoni Szlanga

UZASADNIENIE

Opis nieruchomości. Na nieruchomości znajduje się kostka brukowa. Nieruchomość ma dostęp do ulicy Obrońców Chojnic. Przedmiotowa działka nie objęta miejscowym planem zagospodarowania przestrzennego.

Przedmiot uchwały. Zgoda na sprzedaż działki gruntu, która nie może być zagospodarowana jako odrębna nieruchomość, na poprawienie warunków zagospodarowania nieruchomości sąsiadującej ze zbywanym terenem.

Przydatność nieruchomości dla Miasta Chojnice. Zbywana działka jest zbędna do wykonywania zadań własnych gminy. Nie może być zagospodarowana jako odrębna nieruchomość, natomiast mogą poprawić warunki zagospodarowania nieruchomości przyległej.

Opinia prawna

Projekt uchwały odpowiada przepisom prawa. Nie mam uwag.

RADCA PRAWNY
Magdalena Rogińska
mgr Magdalena Rogińska
BD-1393

MAPA Z PROJEKTEM PODZIAŁU NIERUCHOMOŚCI skala 1:500

woj. pomorskie, pow. chojnicki
m. Chojnice 220201_1.0001, ul. Obrońców Chojnic, dz. 506/281
JR G3333, KW SL1C/00021856/2
ukł. współrz. prost. płaskich: 2000/18, układ wysokości: PL-EVRF2007-NH,
ark mapy 6.206.17.13.3.4, 6.206.17.18.1.2

Własność: Gmina Miejska Chojnice
ID 6640.1630.2021

data wykonania mapy: 25.06.2021r.

wykaz zmian dotyczących działki - załącznik do decyzji:

stan dotychczasowy		stan nowy			
506/281	dr	0,5188	506/298	dr	0,0073
		0,5188			0,0073
			506/299	dr	0,0027
					0,0027
			506/300	dr	0,5088
					0,5088
ogółem:		0,5188	ogółem:		0,5188



KLAS-GEO

Usługi Geodezyjne

i Gleboznawcza Klasyfikacja Gruntów

Joanna Czarnowska

ul. Kasztanowa 32. 89-606 Chojniczki

tel. 728813563, biuro@klasgeo.pl

NIP 5551284935, REGON 387596010

GEODETA UPRAWNIONY

Joanna Czarnowska

Upr. GGK 23035

Chojniczki, dnia 25.06.2021r.

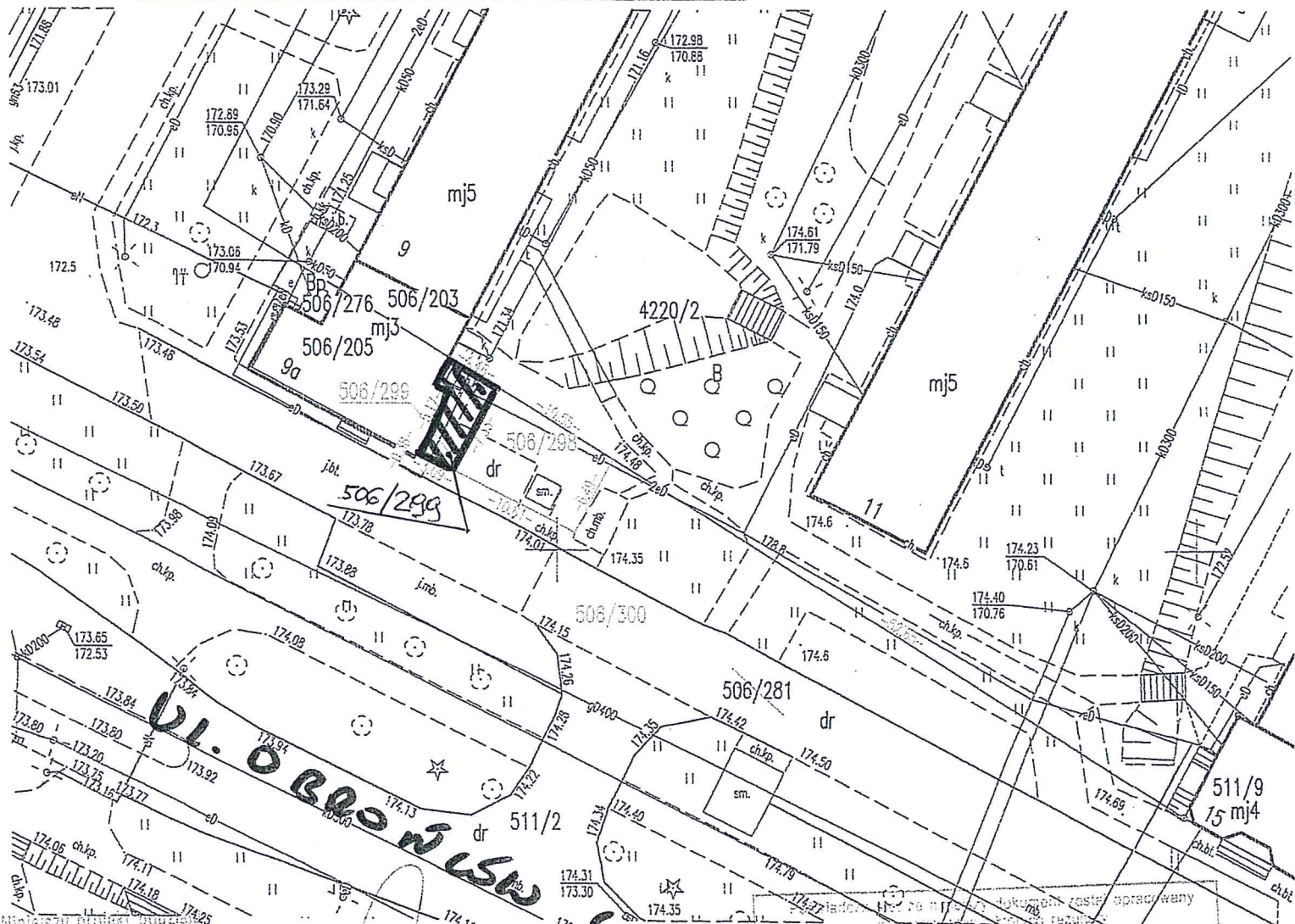

Niniejszy projekt podziału nieruchomości został zatwierdzony decyzją Gminy Chojnice z dnia 25.06.2021r. Załącznik do decyzji/pisma znak G.N.6321.21.201 z dnia 25.06.2021r.

mgr inż. Jacek Marczewski
Dyrektor Wydziału

Niniejszy projekt podziału nieruchomości został opracowany przez geodetę uprawnionego, który jest członkiem Stowarzyszenia Geodeta w Polsce i posiada wpis do ewidencji geodetów państwowego zasobu geodezyjnego i kartograficznego.	
Nazwa organu prowadzącego postępowanie	Starosta Chojnicki
Identyfikator ewidencyjny operacji technicznej	P.22022021...143
Data otrzymania operacji technicznej do zasobu	10.07.2021
Imię, nazwisko i podpis osoby reprezentującej organ	(p. Starosta)

mgr inż. Katarzyna Knulk
Kierownik
Powiatowego Urzędu Dokumentacji
Geodezyjnej i Kartograficznej
w Wyplocie 10

-projekt-

**UCHWAŁA NR XXIX/.../21
RADY MIEJSKIEJ W CHOJNICACH**

z dnia 16 sierpnia 2021 r.

w sprawie zbycia nieruchomości.

Na podstawie art. 18 ust. 2 pkt 9 lit. a ustawy z dnia 8 marca 1990r. o samorządzie gminnym (t.j. Dz.U. z 2021r. poz. 1372) oraz art. 13 ust. 1 i art. 37 ust. 2 pkt 3 w związku z art. 68 ust. 1 pkt 2 ustawy z dnia 21 sierpnia 1997r. o gospodarce nieruchomościami (t.j. Dz.U. z 2020r. poz. 1990; z 2019r. poz. 2020 oraz z 2021r. poz. 11 i 234), uchwała się, co następuje:

§ 1. Wyraża się zgodę na sprzedaż w drodze bezprzetargowej na cele oświatowe, tj. prowadzenie szkoły i przedszkola publicznego, nieruchomości, będącej własnością Gminy Miejskiej w Chojnicach stanowiącej działkę o numerze ewidencyjnym 1752/131, o powierzchni 33 m², położonej przy ul. Grunwaldzkiej w Chojnicach, dla której Sąd Rejonowy w Chojnicach prowadzi księgę wieczystą SL1C/00016952/7, na poprawienie warunków zagospodarowania nieruchomości przyległej stanowiącej działkę o nr ewid. 1752/75, dla której Sąd Rejonowy w Chojnicach prowadzi KW SL1C/00021818/4, która graniczy ze zbywaną działką, na rzecz jej właściciela - Diecezji Pelplińskiej.

§ 2. Od ceny sprzedaży nieruchomości opisanej w § 1 ustala się bonifikatę w wysokości 50%.

§ 3. Wykonanie uchwały powierza się Burmistrzowi Miasta Chojnice.

§ 4. Uchwała wchodzi w życie z dniem podjęcia.

**BURMISTRZ MIASTA
CHOJNICE**
Stary Rynek 1
89-600 Chojnice

Przewodniczący
Rady Miejskiej

Antoni Szlanga

UZASADNIENIE

Opis nieruchomości.

Działka o nr ewid. 1752/131 ma zapewniony dostęp do ul. Grunwaldzkiej przez działkę drogową nr 4604. Nieruchomość nie jest objęta miejscowym planem zagospodarowania przestrzennego. W Studium Uwarunkowań i Kierunków Zagospodarowania Przestrzennego zatwierdzonym uchwałą RM w Chojnicach nr XVI/220/20 z dnia 23 marca 2020r. działka znajduje się na terenie strefy funkcjonalnej w obszarach działalności inwestycyjnej, istniejącej strefy mieszkalnictwa i usług.

Przedmiot uchwały. Zgoda na sprzedaż nieruchomości w trybie bezprzetargowym na cele oświatowe. Art. 37 ust. 2 pkt 3 w związku z art. 68 ust. 1 pkt 2 ustawy o gospodarce nieruchomościami stanowi, że właściwy organ może zbyć nieruchomość w drodze bezprzetargowej i udzielić bonifikaty od ceny ustalonej, na podstawie uchwały Rady Miejskiej, osobom fizycznym i osobom prawnym, które prowadzą działalność charytatywną, opiekuńczą, kulturalną, leczniczą, oświatową, naukową, badawczą – rozwojową, wychowawczą, sportową lub turystyczną, na cele niezwiązane z działalnością zarobkową, a także organizacjom pożytku publicznego na cel prowadzonej działalności pożytku publicznego.

Przydatność nieruchomości dla Miasta Chojnice. Zbywana nieruchomość jest zbędna do wykonywania zadań własnych gminy.

Opinia prawna

Projekt uchwały odpowiada przepisom prawa. Nie mam uwag.

RADCA PRAWNY
Rogalska
mgr Magdalena Rogalska
BD-1393

Projekt

**UCHWAŁA NR XXIX/.../21
RADY MIEJSKIEJ W CHOJNICACH
z dnia 16 sierpnia 2021 r.**

zmieniająca uchwałę w sprawie uchwalenia Statutu Miasta Chojnice.

Na podstawie art. 18 ust. 2 pkt 1 ustawy z dnia 8 marca 1990 r. o samorządzie gminnym (t.j. Dz.U. z 2021r. poz. 1372), uchwała się, co następuje:

§ 1. W Uchwale Nr I/4/02 Rady Miejskiej w Chojnicach z dnia 15 listopada 2002 r. w sprawie uchwalenia Statutu Miasta Chojnice (t.j. Dz.Urz.Woj.Pom. z 2019r. poz. 5384), wprowadza się następujące zmiany:

1) w § 16 w ust. 1:

a) pkt 4 otrzymuje brzmienie:

„4) Komisję Ochrony Środowiska, Gospodarki Komunalnej i Mieszaniowej,”

b) uchyla się pkt 8;

2) w § 15 załącznika nr 4 do Statutu Miasta:

a) pkt III otrzymuje brzmienie:

„III. *Komisja Ochrony Środowiska, Gospodarki Komunalnej i Mieszaniowej:*

- 1) Wyraża opinię w sprawach miejskiej infrastruktury komunalnej, ochrony środowiska naturalnego oraz działań na rzecz poprawy jego stanu.
- 2) Opiniuje wydatki i dochody budżetowe dotyczące zakresu działania Komisji.
- 3) Opiniuje plany zagospodarowania przestrzennego miasta.
- 4) Opiniuje sprawy związane z gospodarką nieruchomościami miejskimi.
- 5) Opiniuje działania i zamierzenia w dziedzinie gospodarki wodno-ściekowej oraz gospodarowania odpadami komunalnymi.
- 6) Inspiruje rozwój budownictwa mieszkaniowego w różnych jego formach.
- 7) Inspiruje edukację ekologiczną.
- 8) Opiniuje działania podejmowane w zakresie ochrony środowiska.
- 9) Opiniuje kierunki rozwoju i inwestycje związane z wykorzystaniem bądź utylizacją odpadów komunalnych.
- 10) Opiniuje planowanie terenów zielonych, ustanawianie pomników przyrody i rewitalizację zdegradowanej zieleni miejskiej.
- 11) Opiniuje przedsięwzięcia mające na celu pozyskiwanie i racjonalne gospodarowanie środkami z funduszy ochrony środowiska.
- 12) Współpracuje z organizacjami ekologicznymi.
- 13) Współpracuje ze spółkami gminnymi.”

b) uchyla się pkt VI.

§ 2. Uchwała wchodzi w życie po upływie 14 dni od dnia ogłoszenia w Dzienniku Urzędowym Województwa Pomorskiego.

Przewodniczący
Rady Miejskiej

Antoni Szlanga

Uzasadnienie

Zgodnie z art. 18 ust. 2 pkt 1 ustawy z dnia 8 marca 1990 r. o samorządzie gminnym do wyłącznej właściwości Rady Miejskiej należy uchwalanie statutu gminy. Zadania, które wskazane są jako należące do wyłącznej właściwości rady gminy nie mogą być sędowane na inny organ i dla ich skuteczności muszą być wykonywane przez organ stanowiący gminy. Z tego względu przedkłada się Radzie Miejskiej powyższy projekt uchwały.

Opinia prawna

Projekt uchwały odpowiada przepisom prawa. Nie wnoszę uwag.

RADCA PRAWNY
Roginśka
mgr Marianna Rogińska
BD-1393

Projekt

**UCHWAŁA NR XXIX/.../21
RADY MIEJSKIEJ W CHOJNICACH
z dnia 16 sierpnia 2021 r.**

**w sprawie uchylenia Uchwały Nr XIII/145/11 Rady Miejskiej w Chojnicach z dnia 14 listopada 2011 r.
w sprawie powołania Młodzieżowej Rady Miejskiej w Chojnicach.**

Na podstawie art. 5b ustawy z dnia 8 marca 1990 r. o samorządzie gminnym (t.j. Dz.U. z 2021r. poz. 1372), uchwala się, co następuje:

§ 1. Uchyla się Uchwałę Nr XIII/145/11 Rady Miejskiej w Chojnicach z dnia 14 listopada 2011r. w sprawie powołania Młodzieżowej Rady Miejskiej w Chojnicach (t.j. Dz.Urz.Woj.Pom. z 2013r. poz. 3072).

§ 2. Wykonanie uchwały powierza się Burmistrzowi Miasta Chojnice.

§ 3. Uchwała wchodzi w życie po upływie 14 dni od dnia jej ogłoszenia w Dzienniku Urzędowym Województwa Pomorskiego.

**BURMISTRZ MIASTA
CHOJNICE
Stary Rynek 1
89-600 Chojnice**

Przewodniczący
Rady Miejskiej

Antoni Szlanga

Uzasadnienie

W związku z brakiem inicjatywy ze strony młodzieży obecnie w mieście nie funkcjonuje młodzieżowa rada gminy. Przepisy dotyczące jej funkcjonowania zostały przyjęte przez Radę Miejską w 2011r. i nie były nowelizowane od 2012r., a powołana na ich podstawie Młodzieżowa Rada Miasta, z powodu braku zainteresowania ze strony młodzieży, nie mogła odbywać sesji wobec braku kworum. Obecnie młodzież także nie wykazuje inicjatywy i zainteresowania pracą w młodzieżowej radzie. Gdy pojawi się taka inicjatywa to Rada Miejska podejmie prace nad nową uchwałą, dostosowaną do obecnie obowiązujących przepisów.

Wobec powyższego należy uchylić przedmiotową uchwałę.

Działając na podstawie Uchwały Nr XVII/205/12 Rady Miejskiej w Chojnicach z dnia 19 marca 2012 r. w sprawie szczegółowego sposobu konsultowania z organizacjami pozarządowymi i innymi podmiotami prowadzącymi działalność użytku publicznego projektów aktów prawa miejscowego w dziedzinach dotyczących ich działalności statutowej w dniach od 3 czerwca 2021r. do 9 lipca 2021r. projekt uchwały został przedstawiony do konsultacji. W ich wyniku wpłynęła jedna opinia, którą wyraziła Fundacja Rozwoju Ziemi Chojnickiej i Człuchowskiej w Chojnicach. Opinia zawiera propozycję odstąpienia od procedowania uchwały uchylającej, przygotowanie i poddanie pod głosowanie niezbędnych zmian dostosowujących treść uchwały w sprawie powołania Młodzieżowej Rady Miejskiej w Chojnicach do obowiązujących przepisów prawa oraz przeprowadzenie wyborów do Młodzieżowej Rady Miejskiej jesienią bieżącego roku. Ponadto opiniodawca wskazał, iż przygotował i pozyskał finansowanie na projekt, którego efektem ma być przywrócenie działalności Młodzieżowej Rady Miejskiej w Chojnicach. Projekt ten ma odpowiadać na szereg zdiagnozowanych problemów i przewiduje m.in. stałe wsparcie animatora zatrudnionego przez Fundację w procesie przygotowania i przeprowadzenia wyborów oraz bieżącej działalności rady, a także wsparcie szkoleniowe dla kandydatów na radnych, członków komisji i innych osób angażujących się w działalność rady.

Zaznaczyć należy, iż opinia Fundacji zawiera elementy wniosku, który powinien być złożony w trybie art. 5b ust. 2 pkt 2 lit. a ustawy z dnia 8 marca 1990 r. o samorządzie gminnym. Tym samym należy oczekiwać na złożenie takowego, a po jego złożeniu przystąpić do jego rozpatrzenia.

Ponadto należy wskazać, iż celem uchylenia uchwały jest wyeliminowanie nieaktualnych przepisów z obiegu prawnego. Obecne regulacje ustawowe rozszerzają charakter młodzieżowej rady, wprowadzają możliwość składania inicjatywy uchwałodawczej, zapytań i wniosków, opiniowania projektów uchwał, czy wprowadzają konieczność uregulowania zasad zwrotu kosztów oraz delegowania przedstawicieli młodzieżowej rady. Doprecyzowania wymagają także szczegółowe wymagania, jakie musi spełnić opiekun rady, jego obowiązków i zasad odwoływania.

W związku z powyższym oraz z uwagi na znaczny zakres zmian należy obecną uchwałę uchylić i ewentualnie, po złożeniu stosownego wniosku przez opiniodawcę, przystąpić do prac nad nową uchwałą dostosowaną do obecnie obowiązujących przepisów. Tym samym nie należy uwzględnić złożonej przez Fundację Rozwoju Ziemi Chojnickiej i Człuchowskiej opinii.

Opinia prawna

Projekt uchwały odpowiada przepisom prawa. Nie mam uwag.

RADCA PRAWNY
Roginińska
mgr Magdalena Rogińska
BD-1393