

Biuletyn nr 41/22
22 sierpnia 2022r.

SPIS TREŚCI

1. Porządek obrad XLII sesji Rady Miejskiej w Chojnicach	1
2. Informacja o realizacji uchwał i wniosków podjętych na XLI sesji Rady Miejskiej w Chojnicach	2
3. Projekt uchwały w sprawie zmian w budżecie Gminy Miejskiej Chojnice na 2022 r.	3
4. Projekt uchwały w sprawie zmiany wieloletniej prognozy finansowej na lata 2022 – 2037	17
5. Projekt uchwały w sprawie ustalenia średniej ceny jednostki paliwa w Gminie Miejskiej Chojnice na rok szkolny 2022/2023	36
6. Projekt uchwały w sprawie miejscowego planu zagospodarowania przestrzennego terenu przy ulicy Ustronnej w Chojnicach	38
7. Projekt uchwały w sprawie zbycia nieruchomości	52
8. Projekt uchwały w sprawie zamiany nieruchomości	54
9. Projekt uchwały w sprawie przekazania do Wojewódzkiego Sądu Administracyjnego w Gdańsku skargi na Uchwałę Nr XL/534/22 Rady Miejskiej w Chojnicach z dnia 20 czerwca 2022 r. w sprawie udzielenia Burmistrzowi Miasta Chojnice wotum zaufania	57

Porządek obrad
XLII sesji Rady Miejskiej w Chojnicach
w dniu 22 sierpnia 2022 r. godz. 10⁰⁰

1. Otwarcie sesji:
 - a) stwierdzenie quorum,
 - b) wnioski do porządku obrad.
2. Przyjęcie protokołu XLI sesji Rady Miejskiej w Chojnicach.
3. Powołanie Sekretarza sesji i Komisji Wnioskowej.
4. Informacja Przewodniczącego Rady Miejskiej o działaniach podejmowanych w okresie międzyseesyjnym.
5. Sprawozdanie Burmistrza Miasta z prac w okresie między sesjami.
6. Informacja o realizacji uchwał i wniosków podjętych na XLI sesji Rady Miejskiej w Chojnicach.
7. Przedłożenie przez Przewodniczących Komisji wniosków i opinii podjętych w okresie międzyseesyjnym.
8. Ustosunkowanie się do wniosków Komisji.
9. Projekt uchwały w sprawie zmian w budżecie Gminy Miejskiej Chojnice na 2022 r.
10. Projekt uchwały w sprawie zmiany wieloletniej prognozy finansowej na lata 2022 – 2037.
11. Projekt uchwały w sprawie ustalenia średniej ceny jednostki paliwa w Gminie Miejskiej Chojnice na rok szkolny 2022/2023.
12. Projekt uchwały w sprawie miejscowego planu zagospodarowania przestrzennego terenu przy ulicy Ustronnej w Chojnicach.
13. Projekt uchwały w sprawie zbycia nieruchomości.
14. Projekt uchwały w sprawie zamiany nieruchomości.
15. Projekt uchwały w sprawie przekazania do Wojewódzkiego Sądu Administracyjnego w Gdańsku skargi na Uchwałę Nr XL/534/22 Rady Miejskiej w Chojnicach z dnia 20 czerwca 2022 r. w sprawie udzielenia Burmistrzowi Miasta Chojnice wotum zaufania.
16. Wnioski i oświadczenia radnych oraz odpowiedzi na wnioski.
17. Informacje o złożonych interpelacjach i zapytaniach oraz udzielonych odpowiedziach.
18. Wolne wnioski i oświadczenia klubowe.
19. Zakończenie XLII sesji Rady Miejskiej w Chojnicach.

I N F O R M A C J A
**o realizacji uchwał i wniosków podjętych na XLI sesji Rady Miejskiej
w Chojnicach**

Podczas XLI sesji w dniu 18 lipca 2022 r. podjęto 7 uchwał, tj.:

1. **Uchwała Nr XLI/542/22** w sprawie zmian w budżecie Gminy Miejskiej Chojnice na 2022 r. – *dokonano stosownych zmian po stronie dochodów, wydatków i wydatków majątkowych budżetu na rok 2022.*
2. **Uchwała Nr XLI/543/22** w sprawie zmiany wieloletniej prognozy finansowej na lata 2022 – 2037 – *dokonano stosownych zmian po stronie dochodów i wydatków zgodnie ze zmianami uchwały budżetowej na 2022 rok.*
3. **Uchwała Nr XLI/544/22** w sprawie udzielenia pomocy finansowej na rzecz Powiatu Chojnickiego – *uchwała w trakcie realizacji, pomoc finansowa dla Powiatu Chojnickiego zostanie przekazana do końca bieżącego roku.*
4. **Uchwała Nr XLI/545/22** w sprawie przyjęcia wieloletniego planu rozwoju i modernizacji urządzeń wodociągowych i urządzeń kanalizacyjnych będących w posiadaniu Miejskich Wodociągów Sp. z o. o. w Chojnicach na lata 2023 – 2026 – *plan przyjęto do realizacji.*
5. **Uchwała Nr XLI/546/22** w sprawie przystąpienia do sporządzenia miejscowego planu zagospodarowania przestrzennego terenu przy ulicy Strzeleckiej w Chojnicach – *uchwała w trakcie realizacji przez Wydział Planowania Przestrzennego.*
6. **Uchwała Nr XLI/547/22** w sprawie wyrażenia zgody na odstąpienie od obowiązku przetargowego trybu zawarcia umowy dzierżawy – *uchwała w trakcie realizacji przez Wydział Gospodarowania Nieruchomościami.*
7. **Uchwała Nr XLI/548/22** w sprawie rozpatrzenia skargi – *skargę na działalność Burmistrza Miasta Chojnice uznano za bezzasadną. Skarżącemu udzielono odpowiedzi i przesłano odpis uchwały z uzasadnieniem.*

Chojnice, dnia 11 sierpnia 2022 r.

BURMISTRZ

dr inż. Arseniuk Andrzej

UCHWAŁA NR XLII/.../22
RADY MIEJSKIEJ W CHOJNICACH
z dnia 22 sierpnia 2022 r.

w sprawie zmian w **budżecie** Gminy Miejskiej Chojnice na 2022 r.

Na podstawie art. 18 ust. 2 pkt 4 ustawy z dnia 8 marca 1990 r. o samorządzie gminnym (t.j. Dz. U. z 2022 r. poz. 559, 583, 1005 i poz. 1079) oraz art. 211, art. 212, art. 214, art. 215, art. 217, art. 235, art. 236, art. 237, art. 239 ustawy z dnia 27 sierpnia 2009 r. o finansach publicznych (t.j. Dz. U. z 2022 r. poz. 1634) uchwała się, co następuje:

§1. 1. Ustala się dochody w łącznej kwocie 237.612.529,31 zł, z tego:

- 1) bieżące w kwocie 190.984.094,31 zł
- 2) majątkowe w kwocie 46.628.435,00 zł, zgodnie z załączoną do niniejszej uchwały tabelą nr 1.

2. Ustala się wydatki w łącznej kwocie 295.191.186,31 zł, z tego:

- 1) bieżące w kwocie 193.536.795,31 zł
- 2) majątkowe w kwocie 101.654.391,00 zł, zgodnie z załączoną do niniejszej uchwały tabelą nr 2 i 2a.

3. Ustala się wydatki majątkowe na 2022 r. w wysokości 101.654.391,00 zł zgodnie z załącznikiem nr 1.

§ 2. 1. Ustala się deficyt budżetu w wysokości 57.578.657,00 zł, finansowany:

- 1) przychodami pochodzącymi z zaciąganego kredytu w kwocie **5.991.000,00 zł**
- 2) niewykorzystanymi środkami pieniężnymi na rachunku bieżącym budżetu, wynikającymi z rozliczenia dochodów i wydatków nimi finansowanych związanych ze szczególnymi zasadami wykonywania budżetu określonymi w odrębnych ustawach oraz wynikającymi z rozliczenia środków określonych w art. 5 ust. 1 pkt 2 i dotacji na realizację programu, projektu lub zadania finansowanego z udziałem tych środków w kwocie **2.560.817,00 zł**
- 3) wolnymi środkami w kwocie **49.026.840,00 zł**.

2. Ustala się przychody budżetu w wysokości 66.587.657,00 zł, w tym z tytułu:

- 1) zaciąganego kredytu w kwocie **15.000.000,00 zł**
- 2) niewykorzystanych środków pieniężnych na rachunku bieżącym budżetu, wynikających z rozliczenia dochodów i wydatków nimi finansowanych związanych ze szczególnymi zasadami wykonywania budżetu określonymi w odrębnych ustawach w kwocie **1.168.578,00 zł**
- 3) wynikających z rozliczenia środków określonych w art. 5 ust. 1 pkt 2 i dotacji na realizację programu, projektu lub zadania finansowanego z udziałem tych środków w kwocie **1.392.239,00 zł**
- 4) wolnych środków w kwocie **49.026.840,00 zł**, zgodnie z załącznikiem nr 2.

§ 3. Wykonanie uchwały zleca się Burmistrzowi Miasta Chojnice.

§ 4. Uchwała wchodzi w życie z dniem podjęcia.

BURMISTRZ MIASTA
CHOJNICE
Stary Rynek 1
89-600 Chojnice

Przewodniczący
Rady Miejskiej

Antoni Szlanga

Opinia prawna

Projekt uchwały odpowiada przepisom prawa. Nie wnoszę uwag.

RADCA PRAWNY
Roginińska
mgr Magdalena Roginińska
BD-1393

Zmiana planu dochodów budżetu na rok 2022

Tabela 1

do Uchwały Nr XLIII.../22 Rady Miejskiej w Chojnicach z dnia 22 sierpnia 2022 r.

Dział	Rozdział	Paragraf	Treść	Przed zmianą	Zmiana	Po zmianie
750			Administracja publiczna	1 872 370,00	11 000,00	1 883 370,00
	75095		Pozostała działalność	8 000,00	11 000,00	19 000,00
		0750	Wpływy z najmu i dzierżawy składników majątkowych Skarbu Państwa, jednostek samorządu terytorialnego lub innych jednostek zaliczanych do sektora finansów publicznych oraz innych umów o podobnym charakterze	0,00	8 000,00	8 000,00
		0830	Wpływy z usług	0,00	1 000,00	1 000,00
		0960	Wpływy z otrzymanych spadków, zapisów i darowizn w postaci pieniężnej	0,00	2 000,00	2 000,00
900			Gospodarka komunalna i ochrona środowiska	15 276 122,00	25 600,00	15 301 722,00
	90005		Ochrona powietrza atmosferycznego i klimatu	7 000,00	25 600,00	32 600,00
		0970	Wpływy z różnych dochodów	7 000,00	25 600,00	32 600,00
926			Kultura fizyczna	729 000,00	150 000,00	879 000,00
	92601		Obiekty sportowe	729 000,00	150 000,00	879 000,00
		0750	Wpływy z najmu i dzierżawy składników majątkowych Skarbu Państwa, jednostek samorządu terytorialnego lub innych jednostek zaliczanych do sektora finansów publicznych oraz innych umów o podobnym charakterze	30 000,00	125 000,00	155 000,00
		0830	Wpływy z usług	0,00	25 000,00	25 000,00
Razem:				237 425 929,31	186 600,00	237 612 529,31

Zmiana planu wydatków budżetu na 2022 r.

Tabela 2

do Uchwały Nr XLIII.../22 Rady Miejskiej w Chojnicach z dnia 22 sierpnia 2022 r.

Dział	Rozdział	Paragraf	Treść	Przed zmianą	Zmiana	Po zmianie
600			Transport i łączność	43 532 542,00	-80 000,00	43 452 542,00
	60016		Drogi publiczne gminne	35 818 898,00	-80 000,00	35 738 898,00
		6050	Wydatki inwestycyjne jednostek budżetowych	34 635 898,00	-80 000,00	34 555 898,00
700			Gospodarka mieszkaniowa	38 220 514,00	400 000,00	38 620 514,00
	70005		Gospodarka gruntami i nieruchomościami	31 244 514,00	400 000,00	31 644 514,00
		6059	Wydatki inwestycyjne jednostek budżetowych	16 074 319,00	-1 845,00	16 072 474,00
		6060	Wydatki na zakupy inwestycyjne jednostek budżetowych	6 035 568,00	400 000,00	6 435 568,00
		6629	Dotacja celowa przekazana dla powiatu na inwestycje i zakupy inwestycyjne realizowane na podstawie porozumień (umów) między jednostkami samorządu terytorialnego	0,00	1 845,00	1 845,00
710			Działalność usługowa	820 000,00	-50 000,00	770 000,00
	71035		Cmentarze	530 000,00	-50 000,00	480 000,00
		6050	Wydatki inwestycyjne jednostek budżetowych	50 000,00	-50 000,00	0,00
750			Administracja publiczna	18 847 643,00	36 600,00	18 884 243,00
	75023		Urzędy gmin (miast i miast na prawach powiatu)	16 831 504,00	25 600,00	16 857 104,00
		4010	Wynagrodzenia osobowe pracowników	9 512 300,00	21 397,00	9 533 697,00
		4110	Składki na ubezpieczenia społeczne	1 693 594,00	3 679,00	1 697 273,00
		4120	Składki na Fundusz Pracy oraz Fundusz Solidarnościowy	229 000,00	524,00	229 524,00
	75095		Pozostała działalność	498 186,00	11 000,00	509 186,00
		4210	Zakup materiałów i wyposażenia	56 000,00	6 000,00	62 000,00
		4300	Zakup usług pozostałych	108 000,00	5 000,00	113 000,00
754			Bezpieczeństwo publiczne i ochrona przeciwpożarowa	2 289 750,00	65 000,00	2 354 750,00
	75404		Komendy wojewódzkie Policji	120 000,00	25 000,00	145 000,00
		6170	Wpłaty jednostek na państwowy fundusz celowy na finansowanie lub dofinansowanie zadań inwestycyjnych	120 000,00	25 000,00	145 000,00
	75416		Straż gminna (miejska)	1 949 750,00	40 000,00	1 989 750,00
		6050	Wydatki inwestycyjne jednostek budżetowych	15 000,00	40 000,00	55 000,00
801			Oświata i wychowanie	70 227 814,00	0,00	70 227 814,00
	80101		Szkoły podstawowe	44 673 054,00	0,00	44 673 054,00
		6059	Wydatki inwestycyjne jednostek budżetowych	10 000,00	-1 845,00	8 155,00

		6629	Dotacja celowa przekazana dla powiatu na inwestycje i zakupy inwestycyjne realizowane na podstawie porozumień (umów) między jednostkami samorządu terytorialnego	0,00	1 845,00	1 845,00
900			Gospodarka komunalna i ochrona środowiska	30 740 496,00	-160 000,00	30 580 496,00
	90015		Oświetlenie ulic, placów i dróg	2 125 000,00	-160 000,00	1 965 000,00
		6050	Wydatki inwestycyjne jednostek budżetowych	420 000,00	-160 000,00	260 000,00
926			Kultura fizyczna	6 759 500,00	150 000,00	6 909 500,00
	92601		Obiekty sportowe	5 076 500,00	150 000,00	5 226 500,00
		4260	Zakup energii	310 000,00	150 000,00	460 000,00
		6059	Wydatki inwestycyjne jednostek budżetowych	10 000,00	-1 230,00	8 770,00
		6629	Dotacja celowa przekazana dla powiatu na inwestycje i zakupy inwestycyjne realizowane na podstawie porozumień (umów) między jednostkami samorządu terytorialnego	0,00	1 230,00	1 230,00
Razem:				294 829 586,31	361 600,00	295 191 186,31

Tabela 2a Plan finansowy wydatków budżetu na 2022 rok wg grup

Dział	Rozdział	§ / grupa	Nazwa	Plan	Z tego:															
					Wydatki bieżące	wydatki jednostek budżetowych	z tego:		dotacje na zadania bieżące	świadczenia na rzecz osób fizycznych;	wydatki na programy finansowane z udziałem środków, o których mowa w art. 5 ust. 1 pkt 2 i 3	wydatki z tytułu poręczeń i gwarancji	obsługa długu	Wydatki majątkowe	inwestycje i zakupy inwestycyjne	z tego:				
							wynagrodzenia i składki od nich naliczane	wydatki z realizacją ich statutowych zadań;								w tym:	na programy finansowane z udziałem środków, o których mowa w art. 5 ust. 1 pkt 2 i 3,	zakup i objęcie akcji i udziałów	Wnieście wkładów do spółek prawa handlowego	
1	2	3	4	5	6	7	8	9	10	11	12	13	14	15	16	17	18	19		
600			Transport i łączność	przed zmianą	43 532 542,00	8 303 874,00	8 303 874,00	0,00	8 303 874,00	0,00	0,00	0,00	0,00	0,00	35 228 668,00	34 965 668,00	0,00	263 000,00	0,00	
				zmniejszenie	-80 000,00	0,00	0,00	0,00	0,00	0,00	0,00	0,00	0,00	0,00	0,00	-80 000,00	-80 000,00	0,00	0,00	0,00
				zwiększenie	0,00	0,00	0,00	0,00	0,00	0,00	0,00	0,00	0,00	0,00	0,00	0,00	0,00	0,00	0,00	0,00
				po zmianach	43 452 542,00	8 303 874,00	8 303 874,00	0,00	8 303 874,00	0,00	0,00	0,00	0,00	0,00	0,00	0,00	35 148 668,00	34 885 668,00	0,00	263 000,00
60016			Drogi publiczne gminne	przed zmianą	35 818 898,00	1 183 000,00	1 183 000,00	0,00	1 183 000,00	0,00	0,00	0,00	0,00	0,00	34 635 898,00	34 635 898,00	0,00	0,00	0,00	
				zmniejszenie	-80 000,00	0,00	0,00	0,00	0,00	0,00	0,00	0,00	0,00	0,00	0,00	-80 000,00	-80 000,00	0,00	0,00	0,00
				zwiększenie	0,00	0,00	0,00	0,00	0,00	0,00	0,00	0,00	0,00	0,00	0,00	0,00	0,00	0,00	0,00	0,00
				po zmianach	35 738 898,00	1 183 000,00	1 183 000,00	0,00	1 183 000,00	0,00	0,00	0,00	0,00	0,00	0,00	0,00	34 555 898,00	34 555 898,00	0,00	0,00
700			Gospodarka mieszkaniowa	przed zmianą	38 220 514,00	1 308 750,00	1 308 750,00	0,00	1 308 750,00	0,00	0,00	0,00	0,00	0,00	36 911 764,00	30 611 764,00	24 376 196,00	6 300 000,00	0,00	
				zmniejszenie	-1 845,00	0,00	0,00	0,00	0,00	0,00	0,00	0,00	0,00	0,00	0,00	-1 845,00	-1 845,00	-1 845,00	0,00	0,00
				zwiększenie	401 845,00	0,00	0,00	0,00	0,00	0,00	0,00	0,00	0,00	0,00	0,00	401 845,00	401 845,00	1 845,00	0,00	0,00
				po zmianach	38 620 514,00	1 308 750,00	1 308 750,00	0,00	1 308 750,00	0,00	0,00	0,00	0,00	0,00	0,00	37 311 764,00	31 011 764,00	24 376 196,00	6 300 000,00	0,00
70005			Gospodarka gruntami i nieruchomościami	przed zmianą	31 244 514,00	632 750,00	632 750,00	0,00	632 750,00	0,00	0,00	0,00	0,00	0,00	30 611 764,00	30 611 764,00	24 376 196,00	0,00	0,00	
				zmniejszenie	-1 845,00	0,00	0,00	0,00	0,00	0,00	0,00	0,00	0,00	0,00	0,00	-1 845,00	-1 845,00	-1 845,00	0,00	0,00
				zwiększenie	401 845,00	0,00	0,00	0,00	0,00	0,00	0,00	0,00	0,00	0,00	0,00	401 845,00	401 845,00	1 845,00	0,00	0,00
				po zmianach	31 644 514,00	632 750,00	632 750,00	0,00	632 750,00	0,00	0,00	0,00	0,00	0,00	0,00	31 011 764,00	31 011 764,00	24 376 196,00	0,00	0,00
710			Działalność usługowa	przed zmianą	820 000,00	770 000,00	770 000,00	0,00	770 000,00	0,00	0,00	0,00	0,00	0,00	50 000,00	50 000,00	0,00	0,00	0,00	
				zmniejszenie	-50 000,00	0,00	0,00	0,00	0,00	0,00	0,00	0,00	0,00	0,00	0,00	-50 000,00	-50 000,00	0,00	0,00	0,00
				zwiększenie	0,00	0,00	0,00	0,00	0,00	0,00	0,00	0,00	0,00	0,00	0,00	0,00	0,00	0,00	0,00	0,00
				po zmianach	770 000,00	770 000,00	770 000,00	0,00	770 000,00	0,00	0,00	0,00	0,00	0,00	0,00	0,00	0,00	0,00	0,00	0,00
71035			Cmentarze	przed zmianą	530 000,00	480 000,00	480 000,00	0,00	480 000,00	0,00	0,00	0,00	0,00	0,00	50 000,00	50 000,00	0,00	0,00	0,00	
				zmniejszenie	-50 000,00	0,00	0,00	0,00	0,00	0,00	0,00	0,00	0,00	0,00	0,00	-50 000,00	-50 000,00	0,00	0,00	0,00
				zwiększenie	0,00	0,00	0,00	0,00	0,00	0,00	0,00	0,00	0,00	0,00	0,00	0,00	0,00	0,00	0,00	0,00
				po zmianach	480 000,00	480 000,00	480 000,00	0,00	480 000,00	0,00	0,00	0,00	0,00	0,00	0,00	0,00	0,00	0,00	0,00	0,00
750			Administracja publiczna	przed zmianą	18 847 643,00	16 938 233,00	16 314 427,00	13 371 599,00	2 942 828,00	2 500,00	621 306,00	0,00	0,00	0,00	1 909 410,00	1 909 410,00	1 489 410,00	0,00	0,00	
				zmniejszenie	0,00	0,00	0,00	0,00	0,00	0,00	0,00	0,00	0,00	0,00	0,00	0,00	0,00	0,00	0,00	0,00
				zwiększenie	36 600,00	36 600,00	36 600,00	25 600,00	11 000,00	0,00	0,00	0,00	0,00	0,00	0,00	0,00	0,00	0,00	0,00	0,00
				po zmianach	18 884 243,00	16 974 833,00	16 351 027,00	13 397 199,00	2 953 828,00	2 500,00	621 306,00	0,00	0,00	0,00	0,00	1 909 410,00	1 909 410,00	1 489 410,00	0,00	0,00
75023			Urzędy gmin (miast i miast na prawach powiatu)	przed zmianą	16 831 504,00	14 922 094,00	14 842 094,00	12 709 894,00	2 132 200,00	0,00	80 000,00	0,00	0,00	0,00	1 909 410,00	1 909 410,00	1 489 410,00	0,00	0,00	
				zmniejszenie	0,00	0,00	0,00	0,00	0,00	0,00	0,00	0,00	0,00	0,00	0,00	0,00	0,00	0,00	0,00	0,00
				zwiększenie	25 600,00	25 600,00	25 600,00	25 600,00	0,00	0,00	0,00	0,00	0,00	0,00	0,00	0,00	0,00	0,00	0,00	0,00
				po zmianach	16 857 104,00	14 947 694,00	14 867 694,00	12 735 494,00	2 132 200,00	0,00	80 000,00	0,00	0,00	0,00	0,00	1 909 410,00	1 909 410,00	1 489 410,00	0,00	0,00
75095			Pozostała działalność	przed zmianą	498 186,00	498 186,00	389 128,00	4 000,00	385 128,00	0,00	109 058,00	0,00	0,00	0,00	0,00	0,00	0,00	0,00	0,00	
				zmniejszenie	0,00	0,00	0,00	0,00	0,00	0,00	0,00	0,00	0,00	0,00	0,00	0,00	0,00	0,00	0,00	0,00
				zwiększenie	11 000,00	11 000,00	11 000,00	0,00	11 000,00	0,00	0,00	0,00	0,00	0,00	0,00	0,00	0,00	0,00	0,00	0,00
				po zmianach	509 186,00	509 186,00	400 128,00	4 000,00	396 128,00	0,00	109 058,00	0,00	0,00	0,00	0,00	0,00	0,00	0,00	0,00	0,00
754			Bezpieczeństwo publiczne i ochrona przeciwpożarowa	przed zmianą	2 289 750,00	2 054 750,00	1 904 200,00	1 696 300,00	207 900,00	100 000,00	50 550,00	0,00	0,00	0,00	235 000,00	235 000,00	0,00	0,00	0,00	
				zmniejszenie	0,00	0,00	0,00	0,00	0,00	0,00	0,00	0,00	0,00	0,00	0,00	0,00	0,00	0,00	0,00	0,00
				zwiększenie	65 000,00	0,00	0,00	0,00	0,00	0,00	0,00	0,00	0,00	0,00	0,00	65 000,00	65 000,00	0,00	0,00	0,00
				po zmianach	2 354 750,00	2 054 750,00	1 904 200,00	1 696 300,00	207 900,00	100 000,00	50 550,00	0,00	0,00	0,00	0,00	300 000,00	300 000,00	0,00	0,00	0,00
75404			Komendy wojewódzkie Policji	przed zmianą	120 000,00	0,00	0,00	0,00	0,00	0,00	0,00	0,00	0,00	0,00	120 000,00	120 000,00	0,00	0,00	0,00	
				zmniejszenie	0,00	0,00	0,00	0,00	0,00	0,00	0,00	0,00	0,00	0,00	0,00	0,00	0,00	0,00	0,00	0,00
				zwiększenie	25 000,00	0,00	0,00	0,00	0,00	0,00	0,00	0,00	0,00	0,00	0,00	25 000,00	25 000,00	0,00	0,00	0,00
				po zmianach	145 000,00	0,00	0,00	0,00	0,00	0,00	0,00	0,00	0,00	0,00	0,00	145 000,00	145 000,00	0,00	0,00	0,00

Dział	Rozdział	§ / grupa	Nazwa	Plan	Z tego:																	
					Wydatki bieżące	z tego:				dotacje na zadania bieżące	świadczenia na rzecz osób fizycznych;	wydatki na programy finansowane z udziałem środków, o których mowa w art. 5 ust. 1 pkt 2 i 3	wypłaty z tytułu poręczeń i gwarancji	obsługa długu	Wydatki majątkowe	z tego:						
						wydatki jednostek budżetowych	wynagrodzenia i składki od nich naliczane	wydatki związane z realizacją ich statutowych zadań;	inwestycje i zakupy inwestycyjne							w tym: na programy finansowane z udziałem środków, o których mowa w art. 5 ust. 1 pkt 2 i 3,	zakup i objęcie akcji i udziałów	Wnieście wkładów do spółek prawa handlowego				
1	2	3	4	5	6	7	8	9	10	11	12	13	14	15	16	17	18	19				
75416			Straż gminna (miejska)	przed zmianą	1 949 750,00	1 934 750,00	1 884 200,00	1 696 300,00	187 900,00	0,00	50 550,00	0,00	0,00	0,00	15 000,00	15 000,00	0,00	0,00	0,00			
				zmniejszenie	0,00	0,00	0,00	0,00	0,00	0,00	0,00	0,00	0,00	0,00	0,00	0,00	0,00	0,00	0,00	0,00	0,00	
				zwiększenie	40 000,00	0,00	0,00	0,00	0,00	0,00	0,00	0,00	0,00	0,00	0,00	0,00	40 000,00	40 000,00	0,00	0,00	0,00	0,00
				po zmianach	1 989 750,00	1 934 750,00	1 884 200,00	1 696 300,00	187 900,00	0,00	50 550,00	0,00	0,00	0,00	0,00	0,00	55 000,00	55 000,00	0,00	0,00	0,00	0,00
801			Oświata i wychowanie	przed zmianą	70 227 814,00	66 485 354,00	49 193 080,00	41 312 756,00	7 880 324,00	15 670 736,00	123 340,00	1 498 198,00	0,00	0,00	3 742 460,00	3 742 460,00	10 000,00	0,00	0,00			
				zmniejszenie	-1 845,00	0,00	0,00	0,00	0,00	0,00	0,00	0,00	0,00	0,00	0,00	-1 845,00	-1 845,00	-1 845,00	0,00	0,00		
				zwiększenie	1 845,00	0,00	0,00	0,00	0,00	0,00	0,00	0,00	0,00	0,00	0,00	1 845,00	1 845,00	1 845,00	0,00	0,00		
				po zmianach	70 227 814,00	66 485 354,00	49 193 080,00	41 312 756,00	7 880 324,00	15 670 736,00	123 340,00	1 498 198,00	0,00	0,00	0,00	3 742 460,00	3 742 460,00	10 000,00	0,00	0,00	0,00	
80101			Szkoły podstawowe	przed zmianą	44 673 054,00	40 930 594,00	37 964 209,00	32 759 449,00	5 204 760,00	2 844 820,00	116 010,00	5 555,00	0,00	0,00	3 742 460,00	3 742 460,00	10 000,00	0,00	0,00			
				zmniejszenie	-1 845,00	0,00	0,00	0,00	0,00	0,00	0,00	0,00	0,00	0,00	0,00	-1 845,00	-1 845,00	-1 845,00	0,00	0,00		
				zwiększenie	1 845,00	0,00	0,00	0,00	0,00	0,00	0,00	0,00	0,00	0,00	0,00	1 845,00	1 845,00	1 845,00	0,00	0,00		
				po zmianach	44 673 054,00	40 930 594,00	37 964 209,00	32 759 449,00	5 204 760,00	2 844 820,00	116 010,00	5 555,00	0,00	0,00	0,00	3 742 460,00	3 742 460,00	10 000,00	0,00	0,00	0,00	
900			Gospodarka komunalna i ochrona środowiska	przed zmianą	30 740 496,00	15 495 129,00	14 892 129,00	169 500,00	14 722 629,00	603 000,00	0,00	0,00	0,00	0,00	15 245 367,00	15 245 367,00	12 082 194,00	0,00	0,00			
				zmniejszenie	-160 000,00	0,00	0,00	0,00	0,00	0,00	0,00	0,00	0,00	0,00	0,00	-160 000,00	-160 000,00	0,00	0,00			
				zwiększenie	0,00	0,00	0,00	0,00	0,00	0,00	0,00	0,00	0,00	0,00	0,00	0,00	0,00	0,00	0,00			
				po zmianach	30 580 496,00	15 495 129,00	14 892 129,00	169 500,00	14 722 629,00	603 000,00	0,00	0,00	0,00	0,00	0,00	15 085 367,00	15 085 367,00	12 082 194,00	0,00	0,00		
90015			Oświetlenie ulic, placów i dróg	przed zmianą	2 125 000,00	1 705 000,00	1 705 000,00	0,00	1 705 000,00	0,00	0,00	0,00	0,00	0,00	420 000,00	420 000,00	0,00	0,00	0,00			
				zmniejszenie	-160 000,00	0,00	0,00	0,00	0,00	0,00	0,00	0,00	0,00	0,00	0,00	-160 000,00	-160 000,00	0,00	0,00			
				zwiększenie	0,00	0,00	0,00	0,00	0,00	0,00	0,00	0,00	0,00	0,00	0,00	0,00	0,00	0,00	0,00			
				po zmianach	1 965 000,00	1 705 000,00	1 705 000,00	0,00	1 705 000,00	0,00	0,00	0,00	0,00	0,00	0,00	260 000,00	260 000,00	0,00	0,00			
926			Kultura fizyczna	przed zmianą	6 759 500,00	3 936 500,00	2 293 500,00	0,00	2 293 500,00	508 000,00	1 135 000,00	0,00	0,00	0,00	2 823 000,00	2 823 000,00	10 000,00	0,00	0,00			
				zmniejszenie	-1 230,00	0,00	0,00	0,00	0,00	0,00	0,00	0,00	0,00	0,00	0,00	-1 230,00	-1 230,00	-1 230,00	0,00	0,00		
				zwiększenie	151 230,00	150 000,00	150 000,00	0,00	150 000,00	0,00	0,00	0,00	0,00	0,00	0,00	1 230,00	1 230,00	1 230,00	0,00	0,00		
				po zmianach	6 909 500,00	4 086 500,00	2 443 500,00	0,00	2 443 500,00	508 000,00	1 135 000,00	0,00	0,00	0,00	0,00	2 823 000,00	2 823 000,00	10 000,00	0,00	0,00		
92601			Obiekty sportowe	przed zmianą	5 076 500,00	2 253 500,00	2 253 500,00	0,00	2 253 500,00	0,00	0,00	0,00	0,00	0,00	2 823 000,00	2 823 000,00	10 000,00	0,00	0,00			
				zmniejszenie	-1 230,00	0,00	0,00	0,00	0,00	0,00	0,00	0,00	0,00	0,00	0,00	-1 230,00	-1 230,00	-1 230,00	0,00	0,00		
				zwiększenie	151 230,00	150 000,00	150 000,00	0,00	150 000,00	0,00	0,00	0,00	0,00	0,00	0,00	1 230,00	1 230,00	1 230,00	0,00	0,00		
				po zmianach	5 226 500,00	2 403 500,00	2 403 500,00	0,00	2 403 500,00	0,00	0,00	0,00	0,00	0,00	0,00	2 823 000,00	2 823 000,00	10 000,00	0,00	0,00		
Wydatki razem:				przed zmianą	294 829 586,31	193 350 195,31	111 747 610,31	65 646 233,29	46 101 377,02	25 164 370,00	47 569 429,00	3 958 539,00	510 247,00	4 400 000,00	101 479 391,00	94 916 391,00	37 967 800,00	6 663 000,00	0,00			
				zmniejszenie	-294 920,00	0,00	0,00	0,00	0,00	0,00	0,00	0,00	0,00	-294 920,00	-294 920,00	-4 920,00	0,00	0,00				
				zwiększenie	656 520,00	186 600,00	186 600,00	25 600,00	161 000,00	0,00	0,00	0,00	0,00	469 920,00	469 920,00	4 920,00	0,00	0,00				
				po zmianach	295 191 186,31	193 636 795,31	111 934 210,31	65 671 833,29	46 262 377,02	25 164 370,00	47 569 429,00	3 958 539,00	510 247,00	4 400 000,00	101 654 391,00	95 991 391,00	37 967 800,00	6 663 000,00	0,00			

Załącznik nr 1
do Uchwały Nr XLIII.../22 Rady Miejskiej
w Chojnicach z dnia 22 sierpnia 2022 r.

Zadania inwestycyjne planowane do realizacji w 2022 r.

Lp.	Dział	Rozdział	§	Nazwą zadania inwestycyjnego	Łączne koszty finansowe	Nakłady poniesione w latach ubiegłych	Planowane wydatki					Jednostka organizacyjna realizująca program lub koordynująca wykonanie programu	
							rok budżetowy 2022 (9+10+11+12)	z tego źródła finansowania					
								dochody własne jst	kredyty i pożyczki	środki pochodzące z innych źródeł	środki wymienione w art. 5 ust. 1 pkt. 2 i 3 u.f.p.		
1	2	3	4	5	6	7	8	9	10	11	12	13	
1	600	60004	6010	Wniesienie udziałów do spółki Innobaltica sp. z o.o.	751 000	233 000	263 000	263 000			0	0	UM
2	600	60013	6300	Pomoc finansowa dla Województwa Pomorskiego na opracowanie dokumentacji projektowej "Przebudowa i rozbudowa drogi wojewódzkiej nr 212 na odcinku Leśniczówka - Charzykowy"	180 810	10 740	170 070	170 070			0	0	UM
3	600	60016	6050	Przebudowa ul. Gdańskiej w Chojnicach - od ul. Tucholskiej do wiaduktów nad linią kolejową	10 619 959	3 965 796,81	4 681 289	2 250 360		RFRD	2 430 929		UM
4	600	60016	6050	Wykonanie dokumentacji technicznej wraz z przebudową ul. Strzeleckiej na odcinku od ul. Młyńskiej do ul. Batorego	253 690	3 690,00	250 000	250 000					UM
5	600	60016	6050	Projekt łącznicy drogowej od zbiegu ulic: Igielskiej, Derdowskiego, Ceynowy do ulicy Strzeleckiej	351 000		351 000	351 000					UM
6	600	60016	6050	Prace projektowe i rozbudowa Drogi do Igieł -ul. Igielskiej i Igiły w Chojnicach	18 055 026	243 540,00	17 811 486	5 306 318		GCH RFIL	2 700 000 9 805 168		UM

7	600	60016	6050	Projekt i przebudowa ulicy Wyszyńskiego w Chojnicach wraz z budową kanalizacji deszczowej, oświetlenia, kanału technologicznego oraz sygnalizacji świetlnej	6 598 210	53 209,80	3 295 000	207 500	PIS	3 087 500	UM
8	600	60016	6050	Budowa ulicy Rzepakowej w Chojnicach wraz z odwodnieniem i oświetleniem	4 694 925		2 347 463	117 374	PIS	2 230 089	UM
9	600	60016	6050	Projekt ul. Działkowej	100 000		50 000	50 000			UM
10	600	60016	6050	Dokumentacja techniczna przebudowy ul. Obrońców Chojnic wraz ze skrzyżowaniem z ul. Gdańską	160 000	0,00	40 000	40 000			UM
11	600	60016	6050	Budowa dróg na Osiedlu Pawłówko - etap I Przytorowa, Willowa	206 168	6 168,00	200 000	200 000			UM
12	600	60016	6050	Budowa ul. Rybackiej w Chojnicach wraz z budową kanalizacji deszczowej	1 205 115	285 454,95	919 660	919 660			UM
13	600	60016	6050	Budowa ul. Leśnej, Modrzewiowej i Wierzbowej w Chojnicach	11 484 105	0,00	3 520 000	1 770 000	RFRD	1 750 000	UM
14	600	60016	6050	Budowa chodnika przy ul. Jana Pawła II	90 000		90 000	90 000			UM
15	600	60016	6050	Modernizacja nawierzchni ul. Koszarowej	0		0	0			UM
16	600	60016	6050	Projekt układu komunikacyjnego nowego złołka miejskiego	75 000		75 000	75 000			UM
17	600	60016	6050	Budowa łącznika z płyt drogowych na odcinku ul. Wielewskiej i Czerskiej	700 000		700 000	700 000			UM
18	600	60016	6050	Modernizacja chodników i zjazdów na odcinku ul. Prochowej od skrzyżowania z Aleją Brzozową do skrzyżowania z ul. Kasprzaka	200 000		200 000	200 000			UM

19	600	60016	6050	Montaż urządzeń bezpieczeństwa ruchu drogowego – progi spowalniające	25 000		25 000	25 000							UM
20	600	60019	6060	Zakup parkometrów	59 700		59 700	59 700							UM
21	600	60020	6050	Wykonanie i montaż wiat przystankowych	100 000		100 000	100 000							UM
22	700	70005	6050	Przebudowa budynku Ośrodka Profilaktyki Rodzinnej w Chojnicach	150 000		0	0							UM
23	700	70005	6050	Uzbrojenie nieruchomości pod budowę domów dla uchodźców	200 000		200 000	200 000							UM
24	700	70005	6059	Utworzenie transportowego węzła integrującego wraz ze ścieżkami pieszo-rowerowymi w Chojnicach	30 608 261	4 843 942,00	16 064 319	12 889 319		GCH	3 175 000				UM
			6057		26 701 464	18 399 587,00	8 301 877				8 301 877				
25	700	70005	6059	Poprawa efektywności energetycznej oraz rozwój OZE w Chojnicko-Czluchowskim MOF - Termomodernizacja budynków użyteczności publicznej - Termomodernizacja wraz z przebudową Chojnickiego Centrum Kultury	17 497 224	17 489 068,84	8 155	8 155							UM
			6629		1 845		1 845	1 845							
			6057		3 561 501	3 561 501,45	0				0				
26	700	70005	6060	Zakup nieruchomości	6 435 568		6 435 568	6 435 568						UM	
27	700	70021	6010	Wniesienie udziałów do spółki TBS na budowę budynku mieszkalnego	6 300 000		6 300 000	6 300 000						UM	
28	710	71035	6050	Rozbudowa cmentarza komunalnego przy ul. Kościerskiej w Chojnicach	0		0	0						UM	
29	750	75023	6050	Modernizacja systemu grzewczego Urzędu Miejskiego	100 000		100 000	100 000						UM	
30	750	75023	6050	Dostosowanie budynku Urzędu Miejskiego w Chojnicach do potrzeb osób niepełnosprawnych	120 000		120 000	120 000						UM	
31	750	75023	6059	Cyfrowa Gmina	300 000		300 000	300 000						UM	
			6057		1 189 410		1 189 410			1 189 410					
32	750	75023	6060	Zakup sprzętu komputerowego	100 000		100 000	100 000						UM	

49	900	90001	6050	Budowa studni chłonnej w ul. Jeżynowej w Chojnicach	38 610	8 610,00	30 000	30 000					UM
50	900	90001	6050	Budowa przepompowni i instalacji odprowadzającej wody deszczowe przy kompleksie garaży przy ul. Młodzieżowej	420 234	20 233,50	400 000	400 000					UM
51	900	90001	6050	Projekt przyłączy kanalizacji deszczowej do sieci w ramach budowy zachodniego obejścia drogowego miasta Chojnice	60 500		60 500	60 500					UM
52	900	90004	6050	Zakup i montaż czterech segmentów Wegetacyjnej wyspy pływającej	41 574		41 574	41 574					UM
53	900	90005	6230	Miejski Program Likwidacji Węglowych Źródeł Ciepła	700 000		700 000	700 000					UM
54	900	90015	6050	Budowa oświetlenia ul. Łużyckiej	16 000	16 000,00	0	0					UM
55	900	90015	6050	Budowa oświetlenia ul. Borówkowa	169 045	9 045,00	160 000	160 000					UM
56	900	90015	6050	Budowa oświetlenia ul. Gdańska (dz. nr 554/36)	100 000		100 000	100 000					UM
57	900	90026	6230	Dotacja celowa na usuwanie pokryć dachowych zawierających azbest	25 000		25 000	25 000					UM
58	900	90095	6050	Zagospodarowanie i adaptacja Fosu Miejskiej wraz z murami obronnymi	902 604	152 604,21	750 000	750 000					UM
59	900	90095	6050	Rewitalizacja historycznego otoczenia przy ul. Wysokiej 3	170 025	24,60	170 000	170 000					UM
60	900	90095	6060	Zakup i montaż fontanny	30 000		30 000	30 000					UM
61	900	90095	6050	Budowa placów zabaw	136 099		136 099	136 099					UM
62	900	90095	6050	Zagospodarowanie przestrzeni Placu Niepodległości	400 984	984,00	400 000	400 000					UM
63	921	92109	6220	Dotacja celowa dla Chojnickiego Centrum Kultury na zakup wyposażenia nagłośnieniowego i oświetleniowego do obsługi wydarzeń	500 000		500 000	500 000					UM

Przychody i rozchody budżetu w 2022 r.

w złotych

Lp.	Treść	Klasyfikacja §	Kwota
1	2	3	4
Przychody ogółem:			66 587 657,00
1	Przychody jednostek samorządu terytorialnego z niewykorzystanych środków pieniężnych na rachunku bieżącym budżetu, wynikających z rozliczenia dochodów i wydatków nimi finansowanych związanych ze szczególnymi zasadami wykonywania budżetu określonymi w <u>odrębnych ustawach</u>	905	1 168 578,00
2	wynikających z rozliczenia środków określonych w art. 5 ust. 1 pkt 2 i dotacji na realizację programu, projektu lub zadania finansowanego z udziałem tych środków	906	1 392 239,00
3	Wolne środki o których mowa w art. 217 ust. 2 pkt 6 ustawy	950	49 026 840,00
4	Przychody z zaciągniętych pożyczek i kredytów na rynku krajowym	952	15 000 000,00
5	Przychody z tytułu innych rozliczeń krajowych	955	
Rozchody ogółem:			9 009 000,00
1	Spląty pożyczek otrzymanych na finansowanie zadań realizowanych z udziałem środków pochodzących z budżetu Unii Europejskiej	963	
2	Spląty otrzymanych krajowych pożyczek i kredytów	992	9 009 000,00

Uzasadnienie

Zmiana uchwały XXXIII/457/21 Rady Miejskiej w Chojnicach z dnia 27 grudnia 2021 r. w sprawie uchwalenia budżetu Gminy Miejskiej Chojnice na 2022 r. wynika z następujących przyczyn:

1.	Zwiększa się plan dochodów z tytułu otrzymanej darowizny o kwotę Z przeznaczeniem na wydatki bieżące	2.000,00 zł
2.	Zwiększa się plan dochodów bieżących o kwotę Z przeznaczeniem na wydatki bieżące związane z zakupem energii, usług, materiałów i wyposażenia	159.000,00 zł
3.	Zwiększa się plan dochodów bieżących z tytułu środków przyznanych w ramach programu „Czyste powietrze” o kwotę Z przeznaczeniem na obsługę tego zadania	25.600,00 zł
4.	W ramach przedsięwzięcia „Poprawa efektywności energetycznej oraz rozwój OZE w Chojnicko-Człuchowskim Miejskim Obszarze Funkcjonalnym – termomodernizacja budynków użyteczności publicznej” dokonuje się przesunięcia wydatków z przeznaczeniem na udzielenie powiatowi chojnickiemu dotacji celowej na wykonanie audytów energetycznych budynków:	
	1) Chojnickiego Centrum Kultury	1.845,00 zł
	2) Szkoły Podstawowej Nr 3	1.845,00 zł
	3) Budynku klubowego przy stadionie miejskim „CHKS Kolejarz”	1.230,00 zł
5.	Zwiększa się dotację na „Finansowanie zakupu quada na potrzeby Komendy Powiatowej Policji w Chojnicach” o kwotę	25.000,00 zł
6.	Zmienia się nazwę zadania inwestycyjnego „Rozbudowa monitoringu miejskiego” na „Rozbudowa i modernizacja monitoringu miejskiego” oraz zwiększa się plan wydatków o kwotę	40.000,00 zł
7.	Zwiększa się plan wydatków związanych z zakupem nieruchomości miejskich o kwotę	400.000,00 zł
8.	Zmniejsza się plany wydatków następujących zadań inwestycyjnych:	
	1) Rozbudowa cmentarza komunalnego przy ul. Kościerskiej o kwotę	50.000,00 zł
	2) Modernizacja nawierzchni ul. Koszarowej o kwotę	80.000,00 zł
	3) Budowa oświetlenia ul. Łużyckiej o kwotę	160.000,00 zł
9.	Źródłem finansowania powyższych zmian będą wolne środki w kwocie	465.000,00 zł

Uchwała Nr XLIII/.../22 Rady Miejskiej w Chojnicach z dnia 22 sierpnia 2022

w sprawie zmiany wieloletniej prognozy finansowej na lata 2022 – 2037.

Na podstawie art. 18 ust. 2 pkt 15 ustawy z dnia 8 marca 1990 r. o samorządzie gminnym (t.j. Dz. U. z 2022 r. poz. 559, 583, 1005 i poz. 1079) oraz art. 226, art. 227, art. 228, art. 230 ust. 6 ustawy z dnia 27 sierpnia 2009 r. o finansach publicznych (t.j. Dz. U. z 2022 r. poz. 1634) uchwała się, co następuje:

- § 1. W Uchwale Nr XXXIII/456/21 Rady Miejskiej w Chojnicach z dnia 27 grudnia 2021 r. w sprawie przyjęcia wieloletniej prognozy finansowej na lata 2022 – 2037, zmienionej Uchwałą Nr XXXIV/470/22 Rady Miejskiej w Chojnicach z dnia 24 stycznia 2022 r., Uchwałą Nr XXXV/487/22 Rady Miejskiej w Chojnicach z dnia 28 lutego 2022 r., Uchwałą Nr XXXVI/498/22 Rady Miejskiej w Chojnicach z dnia 4 kwietnia 2022 r., Uchwałą Nr XXXVIII/513/22 Rady Miejskiej w Chojnicach z dnia 16 maja 2022 r., Uchwałą Nr XXXIX/529/22 Rady Miejskiej w Chojnicach z dnia 6 czerwca 2022 r., Uchwałą Nr XL/538/22 Rady Miejskiej w Chojnicach z dnia 20 czerwca 2022 r. oraz Uchwałą Nr XLI/543/22 Rady Miejskiej w Chojnicach z dnia 18 lipca 2022 r. dokonuje się następujących zmian:
- 1) załącznik nr 1 otrzymuje brzmienie załącznika nr 1 do niniejszej uchwały,
 - 2) załącznik nr 2 otrzymuje brzmienie załącznika nr 2 do niniejszej uchwały.
- § 2. Wykonanie uchwały zleca się Burmistrzowi Miasta Chojnice.
- § 3. Uchwała wchodzi w życie z dniem podjęcia.

BURMISTRZ MIASTA
CHOJNICE
Stary Rynek 1
89-600 Chojnice

*Przewodniczący
Rady Miejskiej
Antoni Szlanga*

Opinia prawna

Projekt uchwały odpowiada przepisom prawa. Nie wnoszę uwag.

RADCA PRAWNY
Roginińska
mgr Magdalena Rogińska
BI-1393

Wieloletnia prognoza finansowa jednostki samorządu terytorialnego 1)

Ustalona na lata 2022–2025 relacja z art. 243 (poz. 8.3, 8.3.1, 8.4 i 8.4.1) została obliczona według średniej 7-letniej

Załącznik Nr 1 do Uchwały Nr XLIII.../22 Rady Miejskiej w Chojnicach z dnia 22 sierpnia 2022 r.

Wyszczególnienie	Dochody ogółem ^x	z tego:										
		Dochody bieżące ^x	z tego:							Dochody majątkowe ^x	w tym:	
			dochody z tytułu udziału we wpływach z podatku dochodowego od osób fizycznych	dochody z tytułu udziału we wpływach z podatku dochodowego od osób prawnych	z subwencji ogólnej	z tytułu dotacji i środków przeznaczonych na cele bieżące ^{x 3)}	pozostałe dochody bieżące ⁴⁾	w tym:	ze sprzedaży majątku ^x		z tytułu dotacji oraz środków przeznaczonych na inwestycje	
								z podatku od nieruchomości				
Lp	1	1.1	1.1.1	1.1.2	1.1.3	1.1.4	1.1.5	1.1.5.1	1.2	1.2.1	1.2.2	
2022	237 612 529,31	190 984 094,31	35 383 411,00	2 501 816,00	44 155 294,00	57 448 754,31	51 494 819,00	23 083 913,00	46 628 435,00	10 060 568,00	36 437 867,00	
2023	216 389 876,00	189 193 041,00	40 897 150,00	2 994 383,00	45 424 248,00	48 134 308,00	51 742 952,00	24 283 580,00	27 196 835,00	14 545 000,00	12 651 835,00	
2024	193 616 666,00	188 016 666,00	37 976 838,00	2 685 186,00	46 206 797,00	49 819 009,00	51 328 836,00	24 574 605,00	5 600 000,00	5 600 000,00	0,00	
2025	201 397 249,00	196 597 249,00	40 306 027,00	2 779 168,00	48 824 035,00	51 562 674,00	53 125 345,00	25 434 716,00	4 800 000,00	4 800 000,00	0,00	
2026	204 408 153,00	204 408 153,00	41 681 738,00	2 876 439,00	50 497 876,00	53 367 368,00	55 984 732,00	26 324 931,00	0,00	0,00	0,00	
2027	208 256 031,00	208 256 031,00	42 064 917,00	2 974 238,00	51 180 804,00	55 181 859,00	56 854 213,00	27 219 979,00	0,00	0,00	0,00	
2028	215 128 480,00	215 128 480,00	43 453 059,00	3 072 388,00	52 869 771,00	57 002 860,00	58 730 402,00	28 118 238,00	0,00	0,00	0,00	
2029	221 797 463,00	221 797 463,00	44 800 104,00	3 167 632,00	54 508 734,00	58 769 949,00	60 551 044,00	28 989 903,00	0,00	0,00	0,00	
2030	228 229 589,00	228 229 589,00	46 099 307,00	3 259 493,00	56 089 487,00	60 474 278,00	62 307 024,00	29 830 610,00	0,00	0,00	0,00	
2031	234 620 019,00	234 620 019,00	47 390 088,00	3 350 759,00	57 659 993,00	62 167 558,00	64 051 621,00	30 665 867,00	0,00	0,00	0,00	
2032	240 954 759,00	240 954 759,00	48 669 620,00	3 441 229,00	59 216 813,00	63 846 082,00	65 781 015,00	31 493 845,00	0,00	0,00	0,00	
2033	247 219 582,00	247 219 582,00	49 935 030,00	3 530 701,00	60 756 450,00	65 506 080,00	67 491 321,00	32 312 685,00	0,00	0,00	0,00	
2034	253 400 072,00	253 400 072,00	51 183 406,00	3 618 969,00	62 275 361,00	67 143 732,00	69 178 604,00	33 120 502,00	0,00	0,00	0,00	
2035	259 735 073,00	259 735 073,00	52 462 991,00	3 709 443,00	63 832 245,00	68 822 325,00	70 908 069,00	33 948 515,00	0,00	0,00	0,00	
2036	265 968 716,00	265 968 716,00	53 722 103,00	3 798 470,00	65 364 219,00	70 474 061,00	72 609 863,00	34 763 279,00	0,00	0,00	0,00	

2037	272 085 996,00	272 085 996,00	54 957 711,00	3 885 835,00	66 867 596,00	72 094 964,00	74 279 890,00	35 562 834,00	0,00	0,00	0,00
------	----------------	----------------	---------------	--------------	---------------	---------------	---------------	---------------	------	------	------

¹⁾ Wzór może być stosowany także w układzie pionowym, w którym poszczególne pozycje są przedstawione w kolumnach, a lata w wierszach.

²⁾ Zgodnie z art. 227 ustawy z dnia 27 sierpnia 2009 r. o finansach publicznych (Dz. U. z 2019 r. poz. 869, z późn. zm.), zwanej dalej „ustawą”, wieloletnia prognoza finansowa obejmuje okres roku budżetowego oraz co najmniej trzech kolejnych lat. W sytuacji dłuższego okresu prognozowania finansowego wzór stosuje się dla lat wykraczających poza minimalny (4-letni) okres prognozy, wynikający z art. 227 ustawy.

³⁾ W pozycji wykazuje się dochody o charakterze celowym, które jednostka otrzymuje od podmiotów zewnętrznych. W szczególności pozycja obejmuje dotacje celowe z budżetu państwa na zadania bieżące oraz dotacje i środki na finansowanie wydatków bieżących na realizację zadań finansowanych z udziałem środków, o których mowa w art. 5 ust. 1 pkt 2 i 3 ustawy. W pozycji nie wykazuje się natomiast dochodów związanych ze szczególnymi zasadami wykonywania budżetu jednostki wynikającymi z odrębnych ustaw, o których mowa w art. 237 ust. 1 ustawy.

⁴⁾ W pozycji wykazuje się pozostałe dochody bieżące w szczególności kwoty podatków i opłat lokalnych.

Wyszczególnienie	Wydatki ogółem ^X	z tego:										
		Wydatki bieżące ^X	w tym:							Wydatki majątkowe ^X	w tym:	
			na wynagrodzenia i składki od nich naliczane	z tytułu poręczeń i gwarancji ^X	w tym:	wydatki na obsługę długu ^X	w tym:				Inwestycje i zakupy inwestycyjne, o których mowa w art. 236 ust. 4 pkt 1 ustawy	wydatki o charakterze dotacyjnym na inwestycje i zakupy inwestycyjne
					gwarancje i poręczenia podlegające wyłączeniu z limitu spłaty zobowiązań, o którym mowa w art. 243 ustawy ^X		odsetki i dyskonto podlegające wyłączeniu z limitu spłaty zobowiązań, o którym mowa w art. 243 ustawy, w terminie nie dłuższym niż 90 dni po zakończeniu programu, projektu lub zadania i otrzymaniu refundacji z tych środków (bez odsetek i dyskonta od zobowiązań na wkład krajowy) ^X	odsetki i dyskonto podlegające wyłączeniu z limitu spłaty zobowiązań, o którym mowa w art. 243 ustawy, z tytułu zobowiązań zaciągniętych na wkład krajowy ^X	pozostałe odsetki i dyskonto podlegające wyłączeniu z limitu spłaty zobowiązań, o którym mowa w art. 243 ustawy ^X			
2.1	2.1.1	2.1.2	2.1.2.1	2.1.3	2.1.3.1	2.1.3.2	2.1.3.3	2.2	2.2.1	2.2.1.1		
2022	295 191 186,31	193 536 795,31	65 671 833,29	510 247,00	0,00	4 400 000,00	0,00	0,00	0,00	101 654 391,00	95 091 391,00	1 899 990,00
2023	209 944 876,00	177 636 260,00	65 520 379,00	511 837,00	0,00	4 411 885,00	0,00	0,00	0,00	32 308 616,00	32 308 616,00	3 600 000,00
2024	184 871 666,00	178 738 316,00	66 404 904,00	1 064 993,00	0,00	3 249 242,00	0,00	0,00	0,00	6 133 350,00	6 133 350,00	3 600 000,00
2025	192 652 249,00	178 680 031,00	67 234 965,00	819 293,00	0,00	2 261 500,00	0,00	0,00	0,00	13 972 218,00	13 972 218,00	1 800 000,00
2026	195 532 153,00	181 358 495,00	68 075 402,00	734 841,00	0,00	1 878 243,00	0,00	0,00	0,00	14 173 658,00	14 173 658,00	0,00
2027	201 596 031,00	186 294 055,00	68 926 345,00	736 491,00	0,00	1 540 335,00	0,00	0,00	0,00	15 301 976,00	15 301 976,00	0,00
2028	209 268 480,00	202 967 071,00	75 372 599,00	738 201,00	0,00	1 001 650,00	0,00	0,00	0,00	6 301 409,00	6 301 409,00	0,00
2029	215 937 463,00	207 853 442,00	77 256 914,00	739 951,00	0,00	855 590,00	0,00	0,00	0,00	8 084 021,00	8 084 021,00	0,00
2030	222 369 589,00	212 865 620,00	79 188 337,00	741 741,00	0,00	709 530,00	0,00	0,00	0,00	9 503 969,00	9 503 969,00	0,00
2031	228 760 019,00	218 006 828,00	81 168 045,00	743 651,00	0,00	563 470,00	0,00	0,00	0,00	10 753 191,00	10 753 191,00	0,00
2032	235 094 759,00	223 280 211,00	83 197 246,00	745 601,00	0,00	417 410,00	0,00	0,00	0,00	11 814 548,00	11 814 548,00	0,00
2033	242 759 582,00	228 713 397,00	85 277 177,00	748 467,00	0,00	294 800,00	0,00	0,00	0,00	14 046 185,00	14 046 185,00	0,00
2034	248 940 072,00	233 692 993,00	87 409 106,00	135 470,00	0,00	195 640,00	0,00	0,00	0,00	15 247 079,00	15 247 079,00	0,00
2035	255 275 073,00	239 429 910,00	89 594 334,00	137 500,00	0,00	96 480,00	0,00	0,00	0,00	15 845 163,00	15 845 163,00	0,00
2036	262 068 716,00	245 338 838,00	91 834 192,00	139 560,00	0,00	23 450,00	0,00	0,00	0,00	16 729 878,00	16 729 878,00	0,00
2037	269 285 996,00	251 463 404,00	94 130 047,00	141 660,00	0,00	16 520,00	0,00	0,00	0,00	17 822 592,00	17 822 592,00	0,00

Wyszczególnienie	Wynik budżetu ^x	w tym:	Przychody budżetu ^x	z tego:					
		Kwota prognozowanej nadwyżki budżetu przeznaczana na spłatę kredytów, pożyczek i wykup papierów wartościowych ⁵⁾		Kredyty, pożyczki, emisja papierów wartościowych ^x	w tym:	Nadwyżka budżetowa z lat ubiegłych ^{x 6)}	w tym:	Wolne środki, o których mowa w art. 217 ust. 2 pkt 6 ustawy ^x	w tym:
					na pokrycie deficytu budżetu ^x		na pokrycie deficytu budżetu ^x		na pokrycie deficytu budżetu ^x
Lp	3	3.1	4	4.1	4.1.1	4.2	4.2.1	4.3	4.3.1
2022	-57 578 657,00	0,00	66 587 657,00	15 000 000,00	5 991 000,00	2 560 817,00	2 560 817,00	49 026 840,00	49 026 840,00
2023	6 445 000,00	6 445 000,00	2 300 000,00	2 300 000,00	0,00	0,00	0,00	0,00	0,00
2024	8 745 000,00	8 745 000,00	0,00	0,00	0,00	0,00	0,00	0,00	0,00
2025	8 745 000,00	8 745 000,00	0,00	0,00	0,00	0,00	0,00	0,00	0,00
2026	8 876 000,00	8 876 000,00	0,00	0,00	0,00	0,00	0,00	0,00	0,00
2027	6 660 000,00	6 660 000,00	0,00	0,00	0,00	0,00	0,00	0,00	0,00
2028	5 860 000,00	5 860 000,00	0,00	0,00	0,00	0,00	0,00	0,00	0,00
2029	5 860 000,00	5 860 000,00	0,00	0,00	0,00	0,00	0,00	0,00	0,00
2030	5 860 000,00	5 860 000,00	0,00	0,00	0,00	0,00	0,00	0,00	0,00
2031	5 860 000,00	5 860 000,00	0,00	0,00	0,00	0,00	0,00	0,00	0,00
2032	5 860 000,00	5 860 000,00	0,00	0,00	0,00	0,00	0,00	0,00	0,00
2033	4 460 000,00	4 460 000,00	0,00	0,00	0,00	0,00	0,00	0,00	0,00
2034	4 460 000,00	4 460 000,00	0,00	0,00	0,00	0,00	0,00	0,00	0,00
2035	4 460 000,00	4 460 000,00	0,00	0,00	0,00	0,00	0,00	0,00	0,00
2036	3 900 000,00	3 900 000,00	0,00	0,00	0,00	0,00	0,00	0,00	0,00
2037	2 800 000,00	2 800 000,00	0,00	0,00	0,00	0,00	0,00	0,00	0,00

5) Inne przeznaczenie nadwyżki budżetowej wymaga określenia w objaśnieniach do wieloletniej prognozy finansowej.

6) W pozycji należy ująć środki pieniężne znajdujące się na rachunku budżetu pochodzące z nadwyżek poprzednich budżetów, łącznie z niewykorzystanymi środkami, o których mowa w art. 217 ust. 2 pkt 8 ustawy.

Wyszczególnienie	z tego:				Rozchody budżetu ^x	z tego:			
	Splaty udzielonych pożyczek w latach ubiegłych ^x	w tym:	Inne przychody niezwiązane z zaciągnięciem długu ^{x 7)}	w tym:		Splaty rat kapitałowych kredytów i pożyczek oraz wykup papierów wartościowych ^x	w tym:		
		na pokrycie deficytu budżetu ^x		na pokrycie deficytu budżetu ^x			łączna kwota przypadających na dany rok kwot ustawowych wyłączeń z limitu spłaty zobowiązań ^x	z tego:	
								kwota przypadających na dany rok kwot wyłączeń określonych w art. 243 ust. 3 ustawy ^x	kwota przypadających na dany rok kwot wyłączeń określonych w art. 243 ust. 3a ustawy ^x
Lp	4.4	4.4.1	4.5	4.5.1	5	5.1	5.1.1	5.1.1.1	5.1.1.2
2022	0,00	0,00	0,00	0,00	9 009 000,00	9 009 000,00	0,00	0,00	0,00
2023	0,00	0,00	0,00	0,00	8 745 000,00	8 745 000,00	0,00	0,00	0,00
2024	0,00	0,00	0,00	0,00	8 745 000,00	8 745 000,00	0,00	0,00	0,00
2025	0,00	0,00	0,00	0,00	8 745 000,00	8 745 000,00	0,00	0,00	0,00
2026	0,00	0,00	0,00	0,00	8 876 000,00	8 876 000,00	0,00	0,00	0,00
2027	0,00	0,00	0,00	0,00	6 660 000,00	6 660 000,00	0,00	0,00	0,00
2028	0,00	0,00	0,00	0,00	5 860 000,00	5 860 000,00	0,00	0,00	0,00
2029	0,00	0,00	0,00	0,00	5 860 000,00	5 860 000,00	0,00	0,00	0,00
2030	0,00	0,00	0,00	0,00	5 860 000,00	5 860 000,00	0,00	0,00	0,00
2031	0,00	0,00	0,00	0,00	5 860 000,00	5 860 000,00	0,00	0,00	0,00
2032	0,00	0,00	0,00	0,00	5 860 000,00	5 860 000,00	0,00	0,00	0,00
2033	0,00	0,00	0,00	0,00	4 460 000,00	4 460 000,00	0,00	0,00	0,00
2034	0,00	0,00	0,00	0,00	4 460 000,00	4 460 000,00	0,00	0,00	0,00
2035	0,00	0,00	0,00	0,00	4 460 000,00	4 460 000,00	0,00	0,00	0,00
2036	0,00	0,00	0,00	0,00	3 900 000,00	3 900 000,00	0,00	0,00	0,00
2037	0,00	0,00	0,00	0,00	2 800 000,00	2 800 000,00	0,00	0,00	0,00

⁷⁾ W pozycji należy ująć w szczególności przychody pochodzące z prywatyzacji majątku jednostki samorządu terytorialnego.

Wyszczególnienie	Rozchody budżetu, z tego:						Kwota długu ^X	w tym:	Relacja zrównoważenia wydatków bieżących, o której mowa w art. 242 ustawy		
	łączna kwota przypadających na dany rok kwot ustawowych wyłączeń z limitu spłaty zobowiązań, z tego:					Inne rozchody niezwiązane ze splatą długu ^X			kwota długu, którego planowana spłata dokona się z wydatków ^X	Różnica między dochodami bieżącymi a wydatkami bieżącymi ^X	Różnica między dochodami bieżącymi, skorygowanymi o środki ^{B)} a wydatkami bieżącymi ^X
	kwota wyłączeń z tytułu wcześniejszej spłaty zobowiązań, określonych w art. 243 ust. 3b ustawy	z tego:			kwota przypadających na dany rok kwot pozostałych ustawowych wyłączeń z limitu spłaty zobowiązań ^X						
środkami nowego zobowiązania		wolnymi środkami, o których mowa w art. 217 ust. 2 pkt 6 ustawy	innymi środkami								
lp	5.1.1.3	5.1.1.3.1	5.1.1.3.2	5.1.1.3.3	5.1.1.4	5.2	6	6.1	7.1	7.2	
2022	0,00	0,00	0,00	0,00	0,00	0,00	88 851 000,00	0,00	-2 552 701,00	49 034 956,00	
2023	x	x	x	x	0,00	0,00	82 406 000,00	0,00	11 556 781,00	11 556 781,00	
2024	x	x	x	x	0,00	0,00	73 661 000,00	0,00	9 278 350,00	9 278 350,00	
2025	x	x	x	x	0,00	0,00	64 916 000,00	0,00	17 917 218,00	17 917 218,00	
2026	x	x	x	x	0,00	0,00	56 040 000,00	0,00	23 049 658,00	23 049 658,00	
2027	x	x	x	x	0,00	0,00	49 380 000,00	0,00	21 961 976,00	21 961 976,00	
2028	x	x	x	x	0,00	0,00	43 520 000,00	0,00	12 161 409,00	12 161 409,00	
2029	x	x	x	x	0,00	0,00	37 660 000,00	0,00	13 944 021,00	13 944 021,00	
2030	x	x	x	x	0,00	0,00	31 800 000,00	0,00	15 363 969,00	15 363 969,00	
2031	x	x	x	x	0,00	0,00	25 940 000,00	0,00	16 613 191,00	16 613 191,00	
2032	x	x	x	x	0,00	0,00	20 080 000,00	0,00	17 674 548,00	17 674 548,00	
2033	x	x	x	x	0,00	0,00	15 620 000,00	0,00	18 506 185,00	18 506 185,00	
2034	x	x	x	x	0,00	0,00	11 160 000,00	0,00	19 707 079,00	19 707 079,00	
2035	x	x	x	x	0,00	0,00	6 700 000,00	0,00	20 305 163,00	20 305 163,00	
2036	x	x	x	x	0,00	0,00	2 800 000,00	0,00	20 629 878,00	20 629 878,00	
2037	x	x	x	x	0,00	0,00	0,00	0,00	20 622 592,00	20 622 592,00	

^{B)} Skorygowanie o środki dotyczy określonego w art. 242 ustawy powiększenia o odpowiednie dla roku prognozy przychody wskazane w art. 217 ust. 2 ustawy. Skutki finansowe wyłączeń ograniczenia, o którym mowa w art. 242 ustawy, zawarte w innych ustawach należy ująć w objaśnieniach dołączanych do wieloletniej prognozy finansowej zgodnie z art. 226 ust. 2a ustawy.

Wyszczególnienie	Wskaźnik spłaty zobowiązań						
	Relacja określona po lewej stronie nierówności we wzorze, o którym mowa w art. 243 ust. 1 ustawy (po uwzględnieniu zobowiązań związku współtworzonego przez jednostkę samorządu terytorialnego oraz po uwzględnieniu ustawowych wyłączeń przypadających na dany rok) ^x	Relacja określona po prawej stronie nierówności we wzorze, o którym mowa w art. 243 ust. 1 ustawy, ustalona dla danego roku (wskaźnik jednoroczny) ^x		Dopuszczalny limit spłaty zobowiązań określony po prawej stronie nierówności we wzorze, o którym mowa w art. 243 ustawy, po uwzględnieniu ustawowych wyłączeń, obliczony w oparciu o plan 3 kwartału roku poprzedzającego pierwszy rok prognozy (wskaźnik ustalony w oparciu o średnią arytmetyczną z poprzednich lat) ^x	Dopuszczalny limit spłaty zobowiązań określony po prawej stronie nierówności we wzorze, o którym mowa w art. 243 ustawy, po uwzględnieniu ustawowych wyłączeń, obliczony w oparciu o wykonanie roku poprzedzającego pierwszy rok prognozy (wskaźnik ustalony w oparciu o średnią arytmetyczną z poprzednich lat) ^x	Informacja o spełnieniu wskaźnika spłaty zobowiązań określonego w art. 243 ustawy, po uwzględnieniu zobowiązań związku współtworzonego przez jednostkę samorządu terytorialnego oraz po uwzględnieniu ustawowych wyłączeń, obliczonego w oparciu o plan 3 kwartałów roku poprzedzającego rok budżetowy ^x	Informacja o spełnieniu wskaźnika spłaty zobowiązań określonego w art. 243 ustawy, po uwzględnieniu zobowiązań związku współtworzonego przez jednostkę samorządu terytorialnego oraz po uwzględnieniu ustawowych wyłączeń, obliczonego w oparciu o wykonanie roku poprzedzającego rok budżetowy ^x
Lp	8.1	8.2		8.3	8.3.1	8.4	8.4.1
2022	10,42%	2,54%	10,07%	16,42%	18,29%	TAK	TAK
2023	9,69%	11,32%	21,63%	15,21%	17,08%	TAK	TAK
2024	9,45%	9,06%	13,12%	15,72%	17,59%	TAK	TAK
2025	8,15%	13,91%	x	14,79%	16,66%	TAK	TAK
2026	7,61%	16,50%	x	8,26%	10,24%	TAK	TAK
2027	5,84%	15,35%	x	8,95%	10,93%	TAK	TAK
2028	4,81%	8,32%	x	10,05%	12,03%	TAK	TAK
2029	4,57%	9,08%	x	11,00%	11,00%	TAK	TAK
2030	4,36%	9,58%	x	11,93%	11,93%	TAK	TAK
2031	4,16%	9,96%	x	11,69%	11,69%	TAK	TAK
2032	3,97%	10,22%	x	11,81%	11,81%	TAK	TAK
2033	3,03%	10,35%	x	11,29%	11,29%	TAK	TAK
2034	2,57%	10,69%	x	10,41%	10,41%	TAK	TAK
2035	2,46%	10,69%	x	9,74%	9,74%	TAK	TAK
2036	2,08%	10,56%	x	10,08%	10,08%	TAK	TAK
2037	1,48%	10,32%	x	10,29%	10,29%	TAK	TAK

Ustalona na lata 2022–2025 relacja z art. 243 (poz. 8.3, 8.3.1, 8.4 i 8.4.1) została obliczona według średniej 7-letniej

Wyszczególnienie	Finansowanie programów, projektów lub zadań realizowanych z udziałem środków, o których mowa w art. 5 ust. 1 pkt 2 i 3 ustawy								
	Dochody bieżące na programy, projekty lub zadania finansowane z udziałem środków, o których mowa w art. 5 ust. 1 pkt 2 i 3 ustawy ^x	w tym:		Dochody majątkowe na programy, projekty lub zadania finansowane z udziałem środków, o których mowa w art. 5 ust. 1 pkt 2 i 3 ustawy	w tym:		Wydatki bieżące na programy, projekty lub zadania finansowane z udziałem środków, o których mowa w art. 5 ust. 1 pkt 2 i 3 ustawy ^x	w tym:	
		Dotacje i środki o charakterze bieżącym na realizację programu, projektu lub zadania finansowanego z udziałem środków, o których mowa w art. 5 ust. 1 pkt 2 ustawy ^x	w tym:		Dochody majątkowe na programy, projekty lub zadania finansowane z udziałem środków, o których mowa w art. 5 ust. 1 pkt 2 ustawy	w tym:		Wydatki bieżące na programy, projekty lub zadania finansowane z udziałem środków, o których mowa w art. 5 ust. 1 pkt 2 ustawy ^x	w tym:
			środki określone w art. 5 ust. 1 pkt 2 ustawy			środki określone w art. 5 ust. 1 pkt 2 ustawy			środki określone w art. 5 ust. 1 pkt 2 ustawy
Lp	9.1	9.1.1	9.1.1.1	9.2	9.2.1	9.2.1.1	9.3	9.3.1	9.3.1.1
2022	2 417 684,00	2 417 684,00	2 336 927,00	20 344 456,00	20 344 456,00	17 169 456,00	3 958 539,00	3 958 539,00	3 577 789,70
2023	0,00	0,00	0,00	0,00	0,00	0,00	0,00	0,00	0,00
2024	0,00	0,00	0,00	0,00	0,00	0,00	0,00	0,00	0,00
2025	0,00	0,00	0,00	0,00	0,00	0,00	0,00	0,00	0,00
2026	0,00	0,00	0,00	0,00	0,00	0,00	0,00	0,00	0,00
2027	0,00	0,00	0,00	0,00	0,00	0,00	0,00	0,00	0,00
2028	0,00	0,00	0,00	0,00	0,00	0,00	0,00	0,00	0,00
2029	0,00	0,00	0,00	0,00	0,00	0,00	0,00	0,00	0,00
2030	0,00	0,00	0,00	0,00	0,00	0,00	0,00	0,00	0,00
2031	0,00	0,00	0,00	0,00	0,00	0,00	0,00	0,00	0,00
2032	0,00	0,00	0,00	0,00	0,00	0,00	0,00	0,00	0,00
2033	0,00	0,00	0,00	0,00	0,00	0,00	0,00	0,00	0,00
2034	0,00	0,00	0,00	0,00	0,00	0,00	0,00	0,00	0,00
2035	0,00	0,00	0,00	0,00	0,00	0,00	0,00	0,00	0,00
2036	0,00	0,00	0,00	0,00	0,00	0,00	0,00	0,00	0,00
2037	0,00	0,00	0,00	0,00	0,00	0,00	0,00	0,00	0,00

Wyszczególnienie	Informacje uzupełniające o wybranych kategoriach finansowych									
	Wydalki majątkowe na programy, projekty lub zadania finansowane z udziałem środków, o których mowa w art. 5 ust. 1 pkt 2 i 3 ustawy	w tym:		Wydalki objęte limitem, o którym mowa w art. 226 ust. 3 pkt 4 ustawy	z tego:		Wydalki bieżące na pokrycie ujemnego wyniku finansowego samodzielnego publicznego zakładu opieki zdrowotnej	Wydalki na spłatę zobowiązań przejmowanych w związku z likwidacją lub przekształceniem samodzielnego publicznego zakładu opieki zdrowotnej	Kwota zobowiązań współtworzonego przez jednostkę samorządu terytorialnego przypadających do spłaty w danym roku budżetowym, podlegająca doliczeniu zgodnie z art. 244 ustawy ^X	Kwota zobowiązań wynikających z przejęcia przez jednostkę samorządu terytorialnego zobowiązań po likwidowanych i przekształcanych samorządowych osobach prawnych
		Wydalki majątkowe na programy, projekty lub zadania finansowane z udziałem środków, o których mowa w art. 5 ust. 1 pkt 2 ustawy	w tym:		bieżące	majątkowe				
			finansowane środkami określonymi w art. 5 ust. 1 pkt 2 ustawy							
Lp	9.4	9.4.1	9.4.1.1	10.1	10.1.1	10.1.2	10.2	10.3	10.4	10.5
2022	37 967 800,00	37 967 800,00	16 561 256,00	79 239 366,00	2 665 896,00	76 573 470,00	0,00	0,00	0,00	0,00
2023	10 230 000,00	10 230 000,00	0,00	32 306 262,00	460 000,00	31 846 262,00	0,00	0,00	0,00	0,00
2024	0,00	0,00	0,00	510 000,00	510 000,00	0,00	0,00	0,00	0,00	0,00
2025	0,00	0,00	0,00	520 000,00	520 000,00	0,00	0,00	0,00	0,00	0,00
2026	0,00	0,00	0,00	540 000,00	540 000,00	0,00	0,00	0,00	0,00	0,00
2027	0,00	0,00	0,00	550 000,00	550 000,00	0,00	0,00	0,00	0,00	0,00
2028	0,00	0,00	0,00	500 000,00	500 000,00	0,00	0,00	0,00	0,00	0,00
2029	0,00	0,00	0,00	0,00	0,00	0,00	0,00	0,00	0,00	0,00
2030	0,00	0,00	0,00	0,00	0,00	0,00	0,00	0,00	0,00	0,00
2031	0,00	0,00	0,00	0,00	0,00	0,00	0,00	0,00	0,00	0,00
2032	0,00	0,00	0,00	0,00	0,00	0,00	0,00	0,00	0,00	0,00
2033	0,00	0,00	0,00	0,00	0,00	0,00	0,00	0,00	0,00	0,00
2034	0,00	0,00	0,00	0,00	0,00	0,00	0,00	0,00	0,00	0,00
2035	0,00	0,00	0,00	0,00	0,00	0,00	0,00	0,00	0,00	0,00
2036	0,00	0,00	0,00	0,00	0,00	0,00	0,00	0,00	0,00	0,00
2037	0,00	0,00	0,00	0,00	0,00	0,00	0,00	0,00	0,00	0,00

Wyszczególnienie	Informacje uzupełniające o wybranych kategoriach finansowych										
	Splaty, o których mowa w poz. 5.1, wynikające wyłącznie z tytułu zobowiązań już zaciągniętych ^X	Wydatki zmniejszające dług ^X	w tym:				Wykupu papierów wartościowych, spłaty rat kredytów i pożyczek wraz z należnymi odsetkami i dyskontem, odpowiednio emilowanych lub zaciągniętych do równowartości kwoty ubytku w wykonanych dochodach jednostki samorządu terytorialnego będącego skutkiem wystąpienia COVID-19 ^X	Wypłaty z tytułu wymagalnych poręczeń i gwarancji ^X	Kwota wzrostu(+)/spadku(-) kwoty długu wynikająca z operacji niekasowych (m.in. umorzenia, różnice kursowe)	Wcześniejsza spłata zobowiązań, wyłączona z limitu spłaty zobowiązań, dokonywana w formie wydatków budżetowych	Wydatki bieżące podlegające wyłączeniu z limitu spłaty zobowiązań ⁹⁾
			splata zobowiązań wymagalnych z lat poprzednich, innych niż w poz. 10.7.3 ^X	splata zobowiązań zaliczanych do tytułu dłużnego – kredyt i pożyczka ^X	w tym:						
					zobowiązań zaciągniętych po dniu 1 stycznia 2019 r. ^X	dokonywana w formie wydatku bieżącego ^X					
10.6	10.7	10.7.1	10.7.2	10.7.2.1	10.7.2.1.1	10.7.3	10.8	10.9	10.10	10.11	
2022	9 009 000,00	0,00	0,00	0,00	0,00	0,00	0,00	0,00	0,00	0,00	0,00
2023	8 745 000,00	0,00	0,00	0,00	0,00	0,00	0,00	0,00	x	0,00	0,00
2024	8 745 000,00	0,00	0,00	0,00	0,00	0,00	0,00	0,00	x	0,00	0,00
2025	8 745 000,00	0,00	0,00	0,00	0,00	0,00	0,00	0,00	x	0,00	0,00
2026	8 876 000,00	0,00	0,00	0,00	0,00	0,00	0,00	0,00	x	0,00	0,00
2027	6 660 000,00	0,00	0,00	0,00	0,00	0,00	0,00	0,00	x	0,00	0,00
2028	5 860 000,00	0,00	0,00	0,00	0,00	0,00	0,00	0,00	x	0,00	0,00
2029	5 860 000,00	0,00	0,00	0,00	0,00	0,00	0,00	0,00	x	0,00	0,00
2030	5 860 000,00	0,00	0,00	0,00	0,00	0,00	0,00	0,00	x	0,00	0,00
2031	5 860 000,00	0,00	0,00	0,00	0,00	0,00	0,00	0,00	x	0,00	0,00
2032	5 860 000,00	0,00	0,00	0,00	0,00	0,00	0,00	0,00	x	0,00	0,00
2033	4 460 000,00	0,00	0,00	0,00	0,00	0,00	0,00	0,00	x	0,00	0,00
2034	4 460 000,00	0,00	0,00	0,00	0,00	0,00	0,00	0,00	x	0,00	0,00
2035	4 460 000,00	0,00	0,00	0,00	0,00	0,00	0,00	0,00	x	0,00	0,00
2036	2 900 000,00	0,00	0,00	0,00	0,00	0,00	0,00	0,00	x	0,00	0,00
2037	1 500 000,00	0,00	0,00	0,00	0,00	0,00	0,00	0,00	x	0,00	0,00

⁹⁾ W pozycji należy ująć kwoty wydatków bieżących, o które zostają pomniejszone wydatki bieżące budżetu przy wyliczaniu limitu spłaty zobowiązań określonego po prawej stronie nierówności we wzorze, o którym mowa w art. 243 ustawy, na podstawie odrębnych ustaw, bez wydatków bieżących na obsługę długu. W szczególności należy ująć wydatki poniesione w celu realizacji zadań związanych z przeciwdziałaniem COVID-19.

^{*} Informacje zawarte w tej części wieloletniej prognozy finansowej, w tym o spełnieniu relacji określonej w art. 243 ustawy zostaną automatycznie wygenerowane przez aplikację wskazaną przez Ministra Finansów, o której mowa w § 4 ust. 1, na podstawie danych historycznych oraz prognozowanych przez jednostkę samorządu terytorialnego. Automatyczne wyliczenia danych na podstawie wartości historycznych i prognozowanych przez jednostkę samorządu terytorialnego dotyczą w szczególności także pozycji 8.3 – 8.3.1 i pozycji z sekcji 12.

^x - pozycje oznaczone symbolem „x” sporządza się na okres prognozy kwoty długu, zgodnie z art. 227 ust. 2 ustawy. Okres ten nie podlega wydłużeniu w sytuacji planowania wydatków z tytułu niewymagalnych poręczeń i gwarancji. W przypadku planowania wydatków z tytułu niewymagalnych poręczeń i gwarancji w okresie dłuższym niż okres, na który zaciągnięto oraz planuje się zaciągnąć zobowiązania dłużne, informację o wydatkach z tytułu niewymagalnych poręczeń i gwarancji, wykraczających poza wspomniany okres, należy zamieścić w objaśnieniach do wieloletniej prognozy finansowej.

Wykaz przedsięwzięć do WPF

Załącznik Nr 2 do Uchwały Nr XLIII.../22 Rady Miejskiej w Chojnicach z dnia 22 sierpnia 2022 r.

kwoty w zł

L.p.	Nazwa i cel	Jednostka odpowiedzialna lub koordynująca	Okres realizacji		Łączne nakłady finansowe	Limit 2022	Limit 2023	Limit 2024	Limit 2025	Limit 2026
			Od	Do						
1	Wydatki na przedsięwzięcia-ogółem (1.1+1.2+1.3)				215 603 485,00	79 239 366,00	32 306 262,00	510 000,00	520 000,00	540 000,00
1.a	- wydatki bieżące				7 575 780,00	2 665 896,00	460 000,00	510 000,00	520 000,00	540 000,00
1.b	- wydatki majątkowe				208 027 705,00	76 573 470,00	31 846 262,00	0,00	0,00	0,00
1.1	Wydatki na programy, projekty lub zadania związane z programami realizowanymi z udziałem środków, o których mowa w art.5 ust.1 pkt 2 i 3 ustawy z dnia 27 sierpnia 2009.r. o finansach publicznych (Dz.U.Nr 157, poz.1240,z późn.zm.), z tego:				144 765 843,00	38 914 286,00	10 230 000,00	0,00	0,00	0,00
1.1.1	- wydatki bieżące				4 095 780,00	2 465 896,00	0,00	0,00	0,00	0,00
1.1.1.1	Stop wykluczeniu - start na pracę	Miejski Ośrodek Pomocy Społecznej	2017	2022	1 727 407,00	459 752,00	0,00	0,00	0,00	0,00
1.1.1.2	Rozwój usług społecznych w ramach Gminnego Programu Rewitalizacji Miasta Chojnice	Miejski Ośrodek Pomocy Społecznej	2018	2022	2 209 737,00	1 900 477,00	0,00	0,00	0,00	0,00
1.1.1.3	Od zmysłu do umysłu	Zespół Szkolno-Przedszkolny Nr 3 w Chojnicach	2020	2022	8 634,00	5 555,00	0,00	0,00	0,00	0,00
1.1.1.4	Rewitalizacja Dzielnicy Dworcowej - Drobne inicjatywy rewitalizacyjne	Urząd Miejski	2018	2022	150 002,00	100 112,00	0,00	0,00	0,00	0,00
1.1.2	- wydatki majątkowe				140 670 063,00	36 448 390,00	10 230 000,00	0,00	0,00	0,00
1.1.2.1	Utworzenie transportowego węzła integrującego wraz ze ścieżkami pieszo-rowerowymi w Chojnicach	Urząd Miejski	2013	2023	57 309 725,00	24 366 196,00	9 700 000,00	0,00	0,00	0,00
1.1.2.2	Poprawa gospodarki wodami opadowymi i roztopowymi na terenie MOF Chojnice-Czluchów	Urząd Miejski	2013	2022	82 830 338,00	12 082 194,00	0,00	0,00	0,00	0,00
1.1.2.3	Poprawa gospodarki wodami opadowymi i roztopowymi na terenie MOF Chojnice - Czluchów - etap II	Urząd Miejski	2021	2023	530 000,00	0,00	530 000,00	0,00	0,00	0,00
1.2	Wydatki na programy, projekty lub zadania związane z umowami partnerstwa publiczno-prywatnego, z tego:				0,00	0,00	0,00	0,00	0,00	0,00
1.2.1	- wydatki bieżące				0,00	0,00	0,00	0,00	0,00	0,00
1.2.2	- wydatki majątkowe				0,00	0,00	0,00	0,00	0,00	0,00
1.3	Wydatki na programy, projekty lub zadania pozostałe (inne niż wymienione w pkt 1.1 i 1.2),z tego				70 837 642,00	40 325 080,00	22 076 262,00	510 000,00	520 000,00	540 000,00
1.3.1	- wydatki bieżące				3 480 000,00	200 000,00	460 000,00	510 000,00	520 000,00	540 000,00
1.3.1.1	Wspólny dla organizatorów i przewoźników system poboru opłat za przewozy w zbiorowym transporcie pasażerskim oraz system jednolitej informacji pasażerskiej	Urząd Miejski	2019	2028	2 880 000,00	0,00	260 000,00	510 000,00	520 000,00	540 000,00
1.3.1.2	Program wsparcia prokreacji dla mieszkańców Chojnic na lata 2021-2023	Urząd Miejski	2021	2023	600 000,00	200 000,00	200 000,00	0,00	0,00	0,00
1.3.2	- wydatki majątkowe				67 357 642,00	40 125 080,00	21 616 262,00	0,00	0,00	0,00
1.3.2.1	Wspólny dla organizatorów i przewoźników system poboru opłat za przewozy w zbiorowym transporcie pasażerskim oraz system jednolitej informacji pasażerskiej	Urząd Miejski	2019	2028	751 000,00	263 000,00	255 000,00	0,00	0,00	0,00
1.3.2.2	Przebudowa ul. Gdańskiej w Chojnicach - od ul. Tucholskiej do wiaduktów nad linią kolejową	Urząd Miejski	2019	2023	10 619 959,00	4 681 289,00	1 972 873,00	0,00	0,00	0,00

L.p.	Limit 2027	Limit 2028	Limit zobowiązań
1	550 000,00	500 000,00	114 165 628,00
1.a	550 000,00	500 000,00	5 745 896,00
1.b	0,00	0,00	108 419 732,00
1.1	0,00	0,00	49 144 286,00
1.1.1	0,00	0,00	2 465 896,00
1.1.1.1	0,00	0,00	459 752,00
1.1.1.2	0,00	0,00	1 900 477,00
1.1.1.3	0,00	0,00	5 555,00
1.1.1.4	0,00	0,00	100 112,00
1.1.2	0,00	0,00	46 678 390,00
1.1.2.1	0,00	0,00	34 066 196,00
1.1.2.2	0,00	0,00	12 082 194,00
1.1.2.3	0,00	0,00	530 000,00
1.2	0,00	0,00	0,00
1.2.1	0,00	0,00	0,00
1.2.2	0,00	0,00	0,00
1.3	550 000,00	500 000,00	65 021 342,00
1.3.1	550 000,00	500 000,00	3 280 000,00
1.3.1.1	550 000,00	500 000,00	2 880 000,00
1.3.1.2	0,00	0,00	400 000,00
1.3.2	0,00	0,00	61 741 342,00
1.3.2.1	0,00	0,00	518 000,00
1.3.2.2	0,00	0,00	6 654 162,00

L.p.	Nazwa i cel	Jednostka odpowiedzialna lub koordynująca	Okres realizacji		Łączne nakłady finansowe	Limit 2022	Limit 2023	Limit 2024	Limit 2025	Limit 2026
			Od	Do						
1.3.2.3	Projekt łącznicy drogowej od skrzyżowania ul. Rzepakowej z ul. Kościerską do ul. Gdańskiej	Urząd Miejski	2020	2023	350 000,00	0,00	350 000,00	0,00	0,00	0,00
1.3.2.4	Prace projektowe i rozbudowa Drogi do Igiet -ul. Igielskiej i Igły w Chojnicach	Urząd Miejski	2020	2022	18 055 026,00	17 811 486,00	0,00	0,00	0,00	0,00
1.3.2.5	Projekt łącznicy drogowej od zbiegu ulic: Igielskiej, Derdowskiego, Ceynowy do ulicy Strzeleckiej	Urząd Miejski	2020	2022	351 000,00	351 000,00	0,00	0,00	0,00	0,00
1.3.2.6	Projekt ul. Działkowej	Urząd Miejski	2020	2023	100 000,00	50 000,00	50 000,00	0,00	0,00	0,00
1.3.2.7	Projekt przebudowy ul. Kadyła Stefana Wyszyńskiego w Chojnicach	Urząd Miejski	2020	2022	0,00	0,00	0,00	0,00	0,00	0,00
1.3.2.8	Budowa dróg na Osiedlu Pawiówko - etap I Przytorowa, Willowa -	Urząd Miejski	2021	2022	206 168,00	200 000,00	0,00	0,00	0,00	0,00
1.3.2.9	Dokumentacja techniczna przebudowy ul. Obrońców Chojnic wraz ze skrzyżowaniem z ul. Gdańską -	Urząd Miejski	2021	2023	160 000,00	40 000,00	120 000,00	0,00	0,00	0,00
1.3.2.10	Modernizacja boiska piłkarskiego BNN Modrak w Chojnicach	Urząd Miejski	2021	2022	1 730 500,00	1 716 000,00	0,00	0,00	0,00	0,00
1.3.2.11	Budowa boiska rekreacyjnego na terenie BNN Modrak	Urząd Miejski	2021	2022	3 500,00	0,00	0,00	0,00	0,00	0,00
1.3.2.12	Budowa ul. Rybackiej w Chojnicach wraz z budową kanalizacji deszczowej	Urząd Miejski	2020	2022	1 205 115,00	919 660,00	0,00	0,00	0,00	0,00
1.3.2.13	Laboratoria przyszłości SP1	Szkoła Podstawowa Nr 1	2021	2022	210 900,00	74 900,00	0,00	0,00	0,00	0,00
1.3.2.14	Laboratoria przyszłości ZS3	Zespół Szkolno-Przedszkolny Nr 3 w Chojnicach	2021	2022	192 900,00	56 900,00	0,00	0,00	0,00	0,00
1.3.2.15	Laboratoria przyszłości SP5	Szkoła Podstawowa Nr 5	2021	2022	198 300,00	62 300,00	0,00	0,00	0,00	0,00
1.3.2.16	Laboratoria przyszłości SP7	Szkoła Podstawowa Nr 7 im. Jana Karnowskiego w Chojnicach	2021	2022	229 200,00	80 460,00	0,00	0,00	0,00	0,00
1.3.2.17	Laboratoria przyszłości SP8	Szkoła Podstawowa Nr 8 w Chojnicach	2021	2022	207 900,00	71 900,00	0,00	0,00	0,00	0,00
1.3.2.18	Budowa żłobka miejskiego w Chojnicach	Urząd Miejski	2022	2023	8 879 244,00	4 333 722,00	4 446 822,00	0,00	0,00	0,00
1.3.2.19	Wykonanie dokumentacji technicznej wraz z przebudową ul. Strzeleckiej na odcinku od ul. Młyńskiej do ul. Batorego	Urząd Miejski	2021	2022	253 690,00	250 000,00	0,00	0,00	0,00	0,00
1.3.2.20	Budowa ul. Leśnej, Modrzewiowej i Wierzbowej w Chojnicach -	Urząd Miejski	2022	2023	11 484 105,00	3 520 000,00	7 964 105,00	0,00	0,00	0,00
1.3.2.21	Przebudowa budynku Ośrodka Profilaktyki Rodzinnej w Chojnicach	Urząd Miejski	2022	2023	150 000,00	0,00	150 000,00	0,00	0,00	0,00
1.3.2.22	Projekt budowy ulic: Sobierajczyka i Sikorskiego	Urząd Miejski	2022	2023	80 000,00	0,00	80 000,00	0,00	0,00	0,00
1.3.2.23	Budowa ul. Wróblewskiego, Śniadeckich i Jeżynowej w Chojnicach wraz z infrastrukturą	Urząd Miejski	2022	2023	50 000,00	0,00	50 000,00	0,00	0,00	0,00
1.3.2.24	Budowa ulicy Rzepakowej w Chojnicach wraz z odwodnieniem i oświetleniem	Urząd Miejski	2022	2023	4 694 925,00	2 347 463,00	2 347 462,00	0,00	0,00	0,00
1.3.2.25	Projekt i przebudowa ulicy Wyszyńskiego w Chojnicach wraz z budową kanalizacji deszczowej, oświetlenia, kanału technologicznego oraz sygnalizacji świetlnej	Urząd Miejski	2020	2023	6 598 210,00	3 295 000,00	3 250 000,00	0,00	0,00	0,00
1.3.2.26	Wykonanie dokumentacji technicznej rozbudowy cmentarza komunalnego przy ul. Kościerskiej -	Urząd Miejski	2022	2023	50 000,00	0,00	50 000,00	0,00	0,00	0,00

L.p.	Limit 2027	Limit 2028	Limit zobowiązań
1.3.2.3	0,00	0,00	350 000,00
1.3.2.4	0,00	0,00	17 811 486,00
1.3.2.5	0,00	0,00	351 000,00
1.3.2.6	0,00	0,00	100 000,00
1.3.2.7	0,00	0,00	0,00
1.3.2.8	0,00	0,00	200 000,00
1.3.2.9	0,00	0,00	160 000,00
1.3.2.10	0,00	0,00	1 716 000,00
1.3.2.11	0,00	0,00	0,00
1.3.2.12	0,00	0,00	919 660,00
1.3.2.13	0,00	0,00	74 900,00
1.3.2.14	0,00	0,00	56 900,00
1.3.2.15	0,00	0,00	62 300,00
1.3.2.16	0,00	0,00	80 460,00
1.3.2.17	0,00	0,00	71 900,00
1.3.2.18	0,00	0,00	8 780 544,00
1.3.2.19	0,00	0,00	250 000,00
1.3.2.20	0,00	0,00	11 484 105,00
1.3.2.21	0,00	0,00	150 000,00
1.3.2.22	0,00	0,00	80 000,00
1.3.2.23	0,00	0,00	50 000,00
1.3.2.24	0,00	0,00	4 694 925,00
1.3.2.25	0,00	0,00	6 545 000,00
1.3.2.26	0,00	0,00	50 000,00

L.p.	Nazwa i cel	Jednostka odpowiedzialna lub koordynująca	Okres realizacji		Łączne nakłady finansowe	Limit 2022	Limit 2023	Limit 2024	Limit 2025	Limit 2026
			Od	Do						
1.3.2.27	Budowa oświetlenia ul. Łużyckiej i ul. Kaszubskiej -	Urząd Miejski	2022	2023	466 000,00	0,00	450 000,00	0,00	0,00	0,00
1.3.2.28	Modernizacja nawierzchni ul. Koszarowej, ul. Pocztowej, ul. Podgórznej -	Urząd Miejski	2022	2023	80 000,00	0,00	80 000,00	0,00	0,00	0,00

L.p.	Limit 2027	Limit 2028	Limit zobowiązań
1.3.2.27	0,00	0,00	450 000,00
1.3.2.28	0,00	0,00	80 000,00

Uzasadnienie

Zmiana Wieloletniej Prognozy Finansowej na lata 2022 – 2037 wynika z poniższych przyczyn:

1. W załączniku nr 1:
 - 1) Wprowadza się zmiany po stronie dochodów, wydatków i przychodów w związku ze zmianami w budżecie 2022 r.
 - 2) Wprowadza się zmiany w latach następnych w związku z planowanymi przedsięwzięciami;
 - 3) W związku z zawarciem umowy kredytowej, w poz. 10.6 aktualizuje się spłaty wynikające ze zobowiązań już zaciągniętych

2. W załączniku nr 2:
 - 1) Wprowadza się przedsięwzięcie pn. „Wykonanie dokumentacji technicznej rozbudowy cmentarza komunalnego przy ul. Kościerskiej”, ustala się okres realizacji na lata 2022 – 2023 oraz:
 - a) Ustala się limit nakładów w kwocie 50.000,00 zł
 - b) Ustala się limit roku 2023 w kwocie 50.000,00 zł
 - c) Ustala się limit zobowiązań w kwocie 50.000,00 zł

 - 2) Wprowadza się przedsięwzięcie pn. „Budowa oświetlenia ul. Łużyckiej i Kaszubskiej”, ustala się okres realizacji na lata 2022 – 2023 oraz:
 - a) Ustala się limit nakładów w kwocie 466.000,00 zł
 - b) Ustala się limit roku 2023 w kwocie 450.000,00 zł
 - c) Ustala się limit zobowiązań w kwocie 450.000,00 zł

 - 3) Wprowadza się przedsięwzięcie pn. „Modernizacja nawierzchni ul. Koszarowej, ul. Pocztovej, ul. Podgórnej”, ustala się okres realizacji na lata 2022 – 2023 oraz:
 - a) Ustala się limit nakładów w kwocie 80.000,00 zł
 - b) Ustala się limit roku 2023 w kwocie 80.000,00 zł
 - c) Ustala się limit zobowiązań w kwocie 80.000,00 zł

Projekt

**UCHWAŁA NR XLII/.../22
RADY MIEJSKIEJ W CHOJNICACH
z dnia 22 sierpnia 2022 r.**

**w sprawie ustalenia średniej ceny jednostki paliwa w Gminie Miejskiej Chojnice
na rok szkolny 2022/2023.**

Na podstawie art. 7 ust. 1 pkt 8 i art. 18 ust. 2 pkt 15 ustawy z dnia 8 marca 1990 r. o samorządzie gminnym (t.j. Dz.U. z 2022 r. poz. 559, 583, 1005 i 1079) oraz art. 39a ust. 3 ustawy z dnia z dnia 14 grudnia 2016 r. Prawo oświatowe (t.j. Dz. U. z 2021 r. poz. 1082; z 2021 r. poz. 762 oraz z 2022 r. poz. 655, poz. 1079 i poz. 1116), uchwala się, co następuje:

§ 1. Określa się średnią cenę jednostki paliwa, z podziałem na jego rodzaje w Gminie Miejskiej Chojnice na rok szkolny 2022/2023, w następującej wysokości:

1) Paliwa płynne:

- a) Etylina 95 – 6,80 zł,
- b) Etylina 98 – 7,66 zł,
- c) Olej napędowy – 7,11 zł;

2) Paliwa gazowe: Gaz LPG – 3,05 zł.

§ 2. Ustalona średnia cena jednostki paliwa obowiązuje do dnia 31 sierpnia 2023 r.

§ 3. Wykonanie uchwały powierza się Burmistrzowi Miasta Chojnice.

§ 4. Uchwała wchodzi w życie po upływie 14 dni od ogłoszenia w Dzienniku Urzędowym Województwa Pomorskiego.

**BURMISTRZ MIASTA
CHOJNICE**
Stary Rynek 1
89-600 Chojnice

Przewodniczący
Rady Miejskiej

Antoni Szlanga

Uzasadnienie

Projekt uchwały w sprawie ustalenia średniej ceny jednostek paliwa w Gminie Miejskiej Chojnice na rok szkolny 2022/2023 został przygotowany na podstawie art. 39a ust 3 ustawy z dnia 14 grudnia 2016 r Prawo oświatowe (t.j. Dz. U. z 2021 r. poz. 1082 ze zm.). Ustawa zobowiązuje radę gminy do określenia w drodze uchwały średniej ceny jednostki paliwa w gminie na dany rok szkolny. Średnia cena jednostki paliwa jest konieczna do wyliczania kosztów jednorazowego przewozu dzieci z niepełnosprawnością. Ceny paliwa w Gminie Miejskiej Chojnice na dzień 09 sierpnia 2022 r. wynosiły:

Stacje benzynowe na terenie Gminy Miejskiej Chojnice	Rodzaj paliwa i cena za jednostkę			
	Etylina 95	Etylina 98	Olej napędowy	Gaz LPG
Circle, ul. Pl. Piastowski	6,79	-	7,10	3,02
BP, ul. Człuchowska	6,84	7,49	7,15	3,07
MZK, ul. Angowicka	6,84	7,99	7,10	3,02
PKN Orlen, ul. Gdańska	6,79	7,49	7,11	3,09
PKS, ul. Drzymały	6,77	-	7,10	3,06
LOTOS, ul. Tucholska	6,79	-	7,11	3,04
Średnia cena:	6,80	7,66	7,11	3,05

W związku z powyższym podjęcie uchwały należy uznać za zasadne.

Opinia prawna

Projekt uchwały odpowiada przepisom prawa. Nie mam uwag.

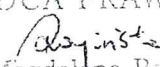
RADCA PRAWNY

mgr Magdalena Rogińska
BD-1393

Projekt

**UCHWAŁA NR XLII/.../22
RADY MIEJSKIEJ W CHOJNICACH
z dnia 22 sierpnia 2022 r.**

**w sprawie miejscowego planu zagospodarowania przestrzennego terenu przy ulicy Ustronnej
w Chojnicach.**

Na podstawie art. 18 ust. 2 pkt 5 i art. 40 ust. 1 ustawy z dnia 8 marca 1990 r. o samorządzie gminnym (t.j. Dz.U. z 2022 r. poz. 559, 583, 1005 i 1079) oraz art. 20 ust. 1 ustawy z dnia 27 marca 2003 r. o planowaniu i zagospodarowaniu przestrzennym (t.j. Dz.U. z 2022r. poz. 503) w związku z Uchwałą Nr VIII/102/19 Rady Miejskiej w Chojnicach z dnia 24 czerwca 2019 r. w sprawie przystąpienia do sporządzenia miejscowego planu zagospodarowania przestrzennego terenu przy ulicy Ustronnej w Chojnicach, po stwierdzeniu braku naruszenia ustaleń „Studium uwarunkowań i kierunków zagospodarowania przestrzennego miasta Chojnice”, uchwalonego Uchwałą Nr XVI/220/20 Rady Miejskiej w Chojnicach z dnia 23 marca 2020 r., uchwała się:

§ 1. Miejscowy plan zagospodarowania przestrzennego terenu przy ulicy Ustronnej w Chojnicach, w granicach obszaru objętego planem miejscowym określonych na załączniku Nr 1 do niniejszej uchwały w skali 1:1000, zwany dalej planem.

**Rozdział 1.
Przepisy ogólne**

§ 2. Plan obejmuje obszar położony we wschodniej części miasta Chojnice, po północno - zachodniej stronie ulicy Ustronnej, bezpośrednio przy granicy administracyjnej miasta.

§ 3. Przedmiotem ustaleń planu są:

- 1) tereny zabudowy mieszkalno - usługowej, oznaczone na rysunku planu literami **MU**;
- 2) teren zieleni, oznaczony na rysunku planu literą **Z**;
- 3) teren drogi wewnętrznej, oznaczony na rysunku planu literami **KDW**.

§ 4. 1. Integralną częścią uchwały jest rysunek planu, stanowiący załącznik Nr 1 do niniejszej uchwały.

2. Rozstrzygnięcie o sposobie rozpatrzenia uwag do projektu planu stanowi załącznik Nr 2 do niniejszej uchwały.

3. Rozstrzygnięcie o sposobie realizacji zapisanych w planie inwestycji z zakresu infrastruktury technicznej, które należą do zadań własnych gminy oraz zasadach ich finansowania, stanowi załącznik Nr 3 do niniejszej uchwały.

4. Zbiór danych przestrzennych w postaci dokumentu elektronicznego stanowi załącznik Nr 4 do niniejszej uchwały.

5. Dla każdego wydzielonego liniami rozgraniczającymi terenu, oznaczonego symbolem, obowiązują jednocześnie ustalenia ogólne określone w *Rozdziale 2* i ustalenia szczegółowe określone w *Rozdziale 3* dla danego terenu.

6. Do obowiązujących ustaleń planu należą następujące oznaczenia graficzne:

- 1) linie rozgraniczające tereny o różnym przeznaczeniu lub różnych zasadach zagospodarowania;
- 2) maksymalne nieprzekraczalne linie zabudowy;
- 3) pas technologiczny wzdłuż linii SN – 15 kV;
- 4) symbole i określenia przeznaczenia terenów wydzielonych liniami rozgraniczającymi;
- 5) wymiarowanie.

7. Do elementów informacyjnych, niebędących ustaleniami planu miejscowego, należą następujące oznaczenia graficzne: orientacyjne linie podziału wewnętrznego terenów o tym samym przeznaczeniu i zasadach zagospodarowania – propozycja podziału na działki.

§ 5. Ilekroć w niniejszej uchwale jest mowa o:

- 1) **uchwale** - należy przez to rozumieć niniejszą uchwałę Rady Miejskiej;
- 2) **rysunku planu** - należy przez to rozumieć rysunek planu miejscowego na mapie sytuacyjno - wysokościowej w skali 1:1000, stanowiący załącznik Nr 1 do niniejszej uchwały;
- 3) **obszarze planu** - należy przez to rozumieć obszar zawarty w granicach obszaru objętego planem miejscowym;
- 4) **liniach rozgraniczających** - należy przez to rozumieć linie rozgraniczające tereny o różnym przeznaczeniu lub różnych zasadach zagospodarowania;
- 5) **maksymalnej nieprzekraczalnej linii zabudowy** - należy przez to rozumieć linię ograniczającą fragment terenu, na którym dopuszcza się wznoszenie budynków i wiat;
- 6) **terenie** - należy przez to rozumieć teren wyznaczony na rysunku planu miejscowego liniami rozgraniczającymi, oznaczony **symbolem** składającym się z liczby wskazującej kolejny numer terenu oraz liter określających rodzaj przeznaczenia i sposób zagospodarowania terenu;
- 7) **działalności usługowej** - należy przez to rozumieć działalność usługową, w tym handlową, związaną z pracą nieprodukcyjną, której celem jest zaspokojenie potrzeb klientów, nie zaś bezpośrednie wytwarzanie dóbr materialnych;
- 8) **przepisach odrębnych** - należy przez to rozumieć przepisy ustaw, aktów wykonawczych oraz prawa miejscowego.

Rozdział 2.

Ustalenia ogólne – Przeznaczenie i zasady zagospodarowania terenów

§ 6. 1. Przeznaczenie terenów wydzielonych liniami rozgraniczającymi:

- 1) tereny zabudowy mieszkalno - usługowej, oznaczone na rysunku planu symbolami **1 MU** i **2 MU**, na których obowiązują szczegółowe zasady zagospodarowania określone w § 7;
- 2) teren zieleni, oznaczony na rysunku planu symbolem **3 Z**, na którym obowiązują szczegółowe zasady zagospodarowania określone w § 8;
- 3) teren drogi wewnętrznej, oznaczony na rysunku planu symbolem **4 KDW**, na którym obowiązują szczegółowe zasady zagospodarowania określone w § 9.

2. Zasady ochrony i kształtowania ładu przestrzennego:

- 1) zagospodarowanie terenów w obszarze planu musi uwzględniać istniejące przebiegi sieci infrastruktury technicznej, z zachowaniem odległości od tych sieci wymaganych przepisami odrębnymi i normami oraz możliwości dostępu w celu napraw i konserwacji – dopuszcza się przebudowy w/w sieci i zmiany ich przebiegu;
- 2) w obszarze planu dopuszcza się:
 - a) podpiwniczenia,
 - b) budowę urządzeń budowlanych związanych z realizowanymi obiektami budowlanymi,
 - c) budowę niezbędnych sieci uzbrojenia terenu z uwzględnieniem przepisów odrębnych,
 - d) zieleni towarzyszącą;
- 3) w obszarze planu ustala się zakaz lokalizowania blaszanych: garaży, budynków gospodarczych i wiat.

3. Zasady ochrony środowiska, przyrody i krajobrazu:

- 1) ustala się zakaz realizacji przedsięwzięć mogących zawsze znacząco i potencjalnie znacząco oddziaływać na środowisko, wymienionych w przepisach odrębnych z uwzględnieniem zapisu w pkt 2;
- 2) zakaz, wymieniony w pkt 1, nie dotyczy:

- a) inwestycji telekomunikacyjnych realizowanych zgodnie z przepisami odrębnymi oraz niezbędnych sieci uzbrojenia terenu,
 - b) realizacji przedsięwzięć mogących potencjalnie znacząco oddziaływać na środowisko, dla których organ ochrony środowiska stwierdził brak konieczności przeprowadzania oceny oddziaływania przedsięwzięcia na środowisko lub przeprowadzona ocena oddziaływania na środowisko wykazała brak negatywnego wpływu na sąsiednią zabudowę mieszkaniową;
- 3) gospodarka odpadami winna odbywać się zgodnie z obowiązującymi wymaganiami przepisów odrębnych;
 - 4) projektowane użytkowanie i zagospodarowanie terenu nie może stanowić źródła zanieczyszczeń dla środowiska wodno – gruntowego - należy zastosować takie rozwiązania techniczne, technologiczne i organizacyjne zarówno na etapie realizacji jak i eksploatacji inwestycji, aby przeciwdziałać zagrożeniom środowiskowym;
 - 5) wody opadowe i roztopowe z utwardzonych nawierzchni dróg, parkingów, placów manewrowych i innych zanieczyszczonych, a także inne ścieki, przed odprowadzeniem do odbiornika muszą spełniać wymagania określone w przepisach odrębnych;
 - 6) należy przyjąć dopuszczalny poziom hałasu w środowisku zgodnie z przepisami odrębnymi z uwzględnieniem przeznaczenia terenu;
 - 7) uwzględnić ochronę gatunków dziko występujących roślin, zwierząt i grzybów oraz ich siedlisk przyrodniczych objętych ochroną, a także dopuszczenie odstępstwa od zakazów obowiązujących w stosunku do gatunków chronionych, zgodnie z przepisami odrębnymi.

4. **Zasady kształtowania krajobrazu:** nie występuje potrzeba określenia.

5. **Zasady ochrony dziedzictwa kulturowego i zabytków, w tym krajobrazów kulturowych, oraz dóbr kultury współczesnej:** nie ustala się z uwagi na brak występowania obiektów zabytkowych, parków kulturowych, stref ochrony konserwatorskiej i archeologicznej.

6. **Wymagania wynikające z potrzeb kształtowania przestrzeni publicznych:** nie ustala się z uwagi na brak występowania obszarów przestrzeni publicznych.

7. **Zasady kształtowania zabudowy oraz wskaźniki zagospodarowania terenu, maksymalną i minimalną intensywność zabudowy jako wskaźnik powierzchni całkowitej zabudowy w odniesieniu do powierzchni działki budowlanej, minimalny udział procentowy powierzchni biologicznie czynnej w odniesieniu do powierzchni działki budowlanej, maksymalną wysokość zabudowy, minimalną liczbę miejsc do parkowania w tym miejsca przeznaczone na parkowanie pojazdów zaopatrzonych w kartę parkingową i sposób ich realizacji oraz linie zabudowy i gabaryty obiektów:** w obszarze planu nie ogranicza się wysokości budowli, a w celu ochrony przestrzeni powietrznej przed przeszkodami lotniczymi zastosowanie mają przepisy odrębne.

8. **Granice i sposoby zagospodarowania terenów lub obiektów podlegających ochronie, ustalonych na podstawie odrębnych przepisów, w tym terenów górniczych, a także obszarów szczególnego zagrożenia powodzią, obszarów osuwania się mas ziemnych, krajobrazów priorytetowych określonych w audycie krajobrazowym oraz w planach zagospodarowania przestrzennego województwa:** nie wyznaczono krajobrazów priorytetowych ze względu na brak uchwalonego audytu krajobrazowego województwa, a pozostałych elementów nie ustala się ze względu na brak przedmiotu ustaleń.

9. **Szczegółowe zasady i warunki scalania i podziału nieruchomości objętych planem miejscowym:** nie wystąpiła potrzeba określenia.

10. **Szczególne warunki zagospodarowania terenów oraz ograniczenia w ich użytkowaniu, w tym zakaz zabudowy:**

- 1) wyznacza się pas technologiczny wzdłuż istniejącej linii napowietrznej elektroenergetycznej SN-15 kV w odległości 5,0 m od osi linii (licząc w poziomie), tak jak wrysowano na rysunku planu, w obrębie którego obowiązują ustalenia określone w pkt 2;
- 2) w obrębie pasa, o którym mowa w pkt 1 obowiązuje:
 - a) zapewnienie dojazdu oraz dostępu do urządzeń elektroenergetycznych, umożliwiającego nadzór techniczny, naprawy, eksploatację, konserwację oraz przebudowę,

- b) zakaz sadzenia drzew,
 - c) lokalizowanie zabudowy zgodnie z przepisami odrębnymi i normami;
- 3) pas, o którym mowa w pkt 1, ulega likwidacji na odcinkach, na których nastąpi demontaż linii napowietrznej;
- 4) w obszarze planu ustala się obowiązek uwzględnienia stref kontrolowanych dla istniejących i projektowanych gazociągów, zgodnie z przepisami odrębnymi.

11. Zasady modernizacji, rozbudowy i budowy systemów komunikacji i infrastruktury technicznej:

- 1) ustala się powiązanie obszaru planu z zewnętrznym układem komunikacyjnym poprzez drogę publiczną gminną, tj. ulicę Ustronną, przylegającą do obszaru planu;
- 2) zaopatrzenie w wodę z gminnej sieci wodociągowej, z której należy zapewnić odpowiednią ilość wody dla celów przeciwpożarowych do zewnętrznego gaszenia pożaru dla terenów i obiektów zgodnie z przepisami odrębnymi;
- 3) odprowadzenie ścieków projektowaną kanalizacją sanitarną do oczyszczalni ścieków w Chojnicach;
- 4) odprowadzenie wód opadowych i roztopowych z dopuszczeniem lokalizacji indywidualnych rozwiązań służących retencjonowaniu czystych wód deszczowych i roztopowych na działce lub docelowo do kanalizacji deszczowej, a także odprowadzenia niezanieczyszczonych wód opadowych i roztopowych z połaci dachowych bezpośrednio do gruntu w granicach działki;
- 5) budowa systemów telekomunikacyjnych, w tym szerokopasmowych, zgodnie z przepisami odrębnymi;
- 6) zaopatrzenie w energię elektryczną z istniejącej i projektowanej sieci elektroenergetycznej;
- 7) dopuszcza się zaopatrzenie w gaz ziemny;
- 8) zaopatrzenie w ciepło z wykorzystaniem źródeł indywidualnych nieemisyjnych lub niskoemisyjnych (np.: ogrzewanie elektryczne, olejowe, gazowe lub inne) lub z rozbudowanej sieci ciepłowniczej.

12. Sposób i termin tymczasowego zagospodarowania, urządzenia i użytkowania terenów: nie określa się ze względu na brak potrzeby takiego zagospodarowania.

13. Stawki procentowe, na podstawie których ustala się opłatę, o której mowa w art. 36 ust. 4 ustawy o planowaniu i zagospodarowaniu przestrzennym: ustala się stawkę w wysokości 30%.

Rozdział 3.

Ustalenia szczegółowe – Karty terenów wydzielonych liniami rozgraniczającymi

§ 7. Karta terenów: 1 MU i 2 MU.

1. **Przeznaczenie terenu:** teren zabudowy mieszkalno - usługowej.

2. **Zasady ochrony i kształtowania ładu przestrzennego** – dopuszcza się:

- a) budowę budynków wolnostojących: mieszkalnych jednorodzinnych, usługowych lub mieszkalno – usługowych,
- b) budowę budynków gospodarczych i garaży wolnostojących lub dobudowanych do innych budynków,
- c) budowę max. 2 wiat wolnostojących lub dobudowanych do innych budynków na jednej działce budowlanej,
- d) dopuszcza się sytuowanie budynków, o których mowa w lit. b, bezpośrednio przy granicy z sąsiednią działką budowlaną,
- e) działalność usługową spełniającą wymóg określony w § 6 ust. 3 pkt 1-2.

3. **Zasady kształtowania zabudowy oraz wskaźniki zagospodarowania terenu:**

- 1) intensywność zabudowy – od 0,2 do 1,2;
- 2) wskaźnik powierzchni zabudowy do 50% powierzchni działki;
- 3) minimalny udział powierzchni biologicznie czynnej – 30% powierzchni działki budowlanej;
- 4) wysokość zabudowy:

- a) budynki mieszkalne, usługowe i mieszkalno – usługowe o wysokości do II kondygnacji nadziemnych i do 12,0 m,
 - b) budynki gospodarcze, garaże i wiaty parterowe o wysokości do 7,0 m;
- 5) ustalenia w zakresie minimalnej liczby miejsc do parkowania i sposobu ich realizacji:
- a) w przeliczeniu na jedno mieszkanie co najmniej 1 miejsce dla samochodów użytkowników stałych i 1 miejsce dla samochodów użytkowników przebywających okresowo,
 - b) w przypadku działalności usługowej nie mniej niż 2 miejsca do 100 m² powierzchni użytkowej usług lub powierzchni sprzedaży i dodatkowo 1 miejsce na każde 100 m² powyżej 100 m², w tym dla pojazdów zaopatrzonych w kartę parkingową zgodnie z przepisami odrębnymi, przy czym do obliczeń ilości miejsc nie uwzględnia się powierzchni magazynowej,
 - c) miejsca do parkowania mogą być realizowane jako naziemne, wkomponowane w zagospodarowanie terenu, lub jako wbudowane w budynki;
- 6) ustala się maksymalne nieprzekraczalne linie zabudowy, tak jak wrysowano na rysunku planu, w odległościach 6,0 m od linii rozgraniczających terenów;
- 7) dachy na budynkach:
- a) mieszkalnych, usługowych i mieszkalno – usługowych z dwiema głównymi połaciami w układzie dwuspadowym o symetrycznym kącie nachylenia tych połaci od 30° do 45°,
 - b) gospodarczych, garażach i wiatkach dwuspadowe o symetrycznym kącie nachylenia połaci od 20° do 45°, a na usytuowanych bezpośrednio przy granicy nieruchomości lub dobudowanych do budynków dopuszcza się także jednospadowe o kącie nachylenia połaci dachowych do 45°.
4. **Zasady obsługi w zakresie komunikacji:** ustala się obsługę komunikacyjną z dróg przylegających do obszaru planu, tj. publicznej dojazdowej i wewnętrznej, której poszerzenie stanowi teren 4 **KDW**.

5. **Minimalna powierzchnia nowo wydzielonych działek budowlanych:** 0,05 ha.

§ 8. Karta terenu 3 Z.

1. **Przeznaczenie terenu:** teren zieleni.

2. **Zasady ochrony i kształtowania ładu przestrzennego** – dopuszcza się budowę:

- a) placów zabaw dla dzieci;
- b) boisk sportowych.

3. **Szczególne warunki zagospodarowania terenów oraz ograniczenia w ich użytkowaniu, w tym zakaz zabudowy:** ustala się zakaz budowy budynków i wiat.

4. **Zasady obsługi w zakresie komunikacji:** ustala się obsługę komunikacyjną z dróg przylegających do obszaru planu, tj. publicznej dojazdowej i wewnętrznej, której poszerzenie stanowi teren 4 **KDW**.

§ 9. Karta terenu 4 **KDW**.

1. **Przeznaczenie terenu:** teren drogi wewnętrznej.

2. **Zasady ochrony i kształtowania ładu przestrzennego:** fragment działki nr 5372, położony w obszarze planu, przeznaczony na poszerzenie przylegającej drogi wewnętrznej.

Rozdział 4. Przepisy końcowe

§ 10. Tracą moc ustalenia miejscowego planu zagospodarowania przestrzennego terenu pomiędzy ulicami Tucholską i Gdańską w Chojnicach, uchwalonego Uchwałą Nr XVII/174/16 Rady Miejskiej w Chojnicach z dnia 28 stycznia 2016 r. (Dz. Urz. Woj. Pom. z 2016 r. poz. 258), w granicach obszaru objętego planem miejscowym określonych na rysunku planu, stanowiącym załącznik Nr 1 do uchwały, w obrębie których wprowadza się ustalenia niniejszej uchwały.

§ 11. Tracą moc ustalenia miejscowego planu zagospodarowania przestrzennego terenu w rejonie ulicy Ustronnej Chojnicach, uchwalonego Uchwałą Nr IV/58/19 Rady Miejskiej w Chojnicach z dnia 25 lutego 2019 r. (Dz. Urz. Woj. Pom. z 2019 r. poz. 1593), w granicach obszaru objętego planem miejscowym określonych na rysunku planu, stanowiącym załącznik Nr 1 do uchwały, w obrębie których wprowadza się ustalenia niniejszej uchwały.

§ 12. Wykonanie uchwały powierza się Burmistrzowi Miasta Chojnice.

§ 13. Uchwała wchodzi w życie po upływie 14 dni od dnia jej ogłoszenia w Dzienniku Urzędowym Województwa Pomorskiego.

**BURMISTRZ MIASTA
CHOJNICE**
Stary Rynek 1
89-600 Chojnice

Przewodniczący
Rady Miejskiej

Antoni Szlanga

MIASTO CHOJNICE
MIEJSCOWY PLAN ZAGOSPODAROWANIA PRZESTRZENNEGO
TERENU PRZY ULICY USTRONNEJ
RYSUNEK PLANU - PROJEKT
 1:1000

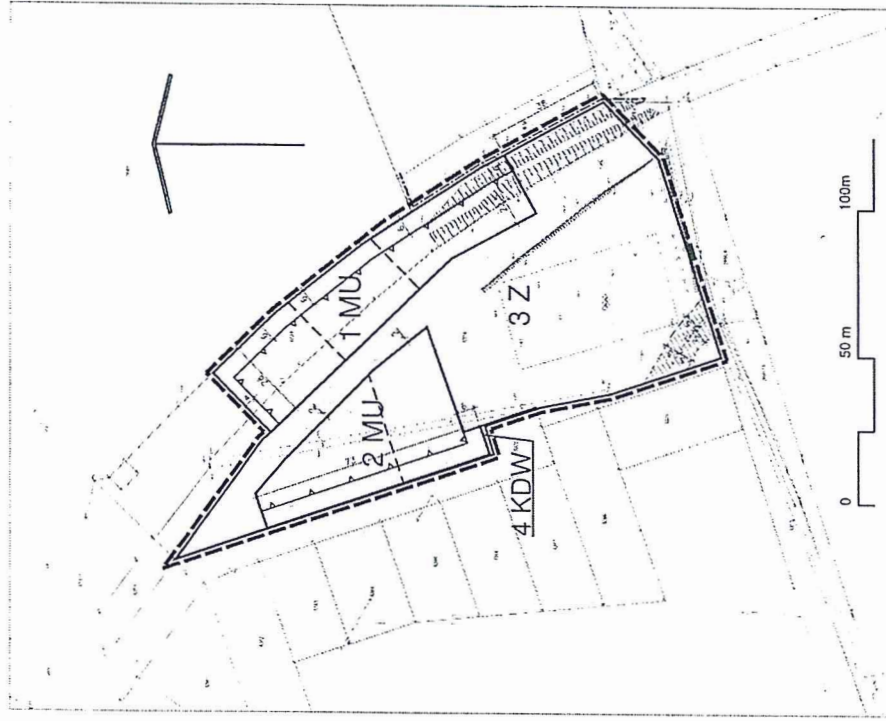

WYRYS ZE STUDIUM UWARUNKOWAŃ I KIERUNKÓW ZAGOSPODAROWANIA PRZESTRZENNEGO MIASTA CHOJNICE

LEGENDA:

GRANICE OBSZARU OBJĘTEGO PLANEM MIEJSCOWYM

I. OZNACZENIA OGÓLNE

Granica administracyjna miasta (granica uchwalonego planu)

Granica oddzielenia jednostki urbanistycznej - Działki A, B, C, D, E, F, G, H

V. OBSZARY FUNKCJONALNO - PRZESTRZENNE

Obszary funkcjonalne - przewidywane, szkielet obiektów

Obszary obiektów funkcjonalnych - przewidywane, szkielet obiektów

Obszary działalności inwestycyjnej

inwestycyjne

przewidywane

Zieleni

Lasów, parków leśnych, zespołów uzdrowisk, odd. ieczo i rekreacji, orientacyjny

VI. STREFY FUNKCJONALNE W OBSZARACH DZIAŁALNOŚCI INWESTYCYJNEJ

recreacyjna (obszar)

przebieg, strefy usług - rekreacyjne, projektowane

usług - orientacyjne, projektowane

VII. KOMUNIKACJA

Drugi iaboku priorytetowe zbiorcze "Z" z możliwością zmiany kategorii - orientacyjny, projektowane

VIII. INFRASTRUKTURA TECHNICZNA

Kierunki posadzanek drogowych - orientacyjne, projektowane

linijki i linie elektryczne (przebieg WRI 110 kV)

LINIOWA orientacyjne "ulugi" orientacja iakobu ianidant

LEGENDA:

GRANICE OBSZARU OBJĘTEGO PLANEM MIEJSCOWYM

GRANICA ADMINISTRACYJNA MIASTA

OBOWIĄZUJĄCE USTALENIA PLANU

LINIE ROZGRANICZAJĄCE TERENY O RÓŻNYM PRZEZNACZENIU LUB RÓŻNYCH ZASADACH ZAGOSPODAROWANIA

MAKSYMALNE NIEPRZEKRACZAJĄCE LINIE ZABUDOWY

PAS TECHNOLOGICZNY WZDŁUŻ LINII SN-15 kV

TEREN ZABUDOWY MIESZKALNO - USŁUGOWEJ

TEREN ZIELENI

TEREN DROGI WEWNĘTRZNEJ

WYMIAROWANIE

ELEMENTY INFORMACYJNE NIEBĄDĄCE USTALENIAMI PLANU MIEJSCOWEGO:

ORIENTACYJNE LINIE PODZIAŁU WEWNĘTRZNEGO TERENÓW O TYM SAMYM PRZEZNACZENIU I ZASADACH ZAGOSPODAROWANIA - PROPOZYCJA PODZIAŁU NA DZIAŁKI

PROJEKTANT: Małgorzata Osuch
 ORGAN SPORZĄDZAJĄCY PLAN: BURMISTRZ MIASTA CHOJNICE

Załącznik Nr 2 do uchwały Nr XLII/.../22
Rady Miejskiej w Chojnicach
z dnia 22 sierpnia 2022 r.

**Rozstrzygnięcie o sposobie rozpatrzenia uwag do projektu miejscowego planu zagospodarowania
przestrzennego terenu przy ulicy Ustronnej w Chojnicach.**

W okresie wyłożenia projektu planu wraz z prognozą oddziaływania na środowisko do publicznego wglądu w dniach od 10 czerwca 2022 r. do 15 lipca 2022 r. (z wyjątkiem sobót, niedziel i świąt) oraz w terminie 18 dni po tym okresie, tj. do dnia 2 sierpnia 2022 r. nie wniesiono żadnych uwag.

Przewodniczący
Rady Miejskiej

Antoni Szlanga

Załącznik Nr 3 do uchwały Nr XLII/.../22
Rady Miejskiej w Chojnicach
z dnia 22 sierpnia 2022 r.

Rozstrzygnięcie o sposobie realizacji zapisanych w planie inwestycji z zakresu infrastruktury technicznej, które należą do zadań własnych gminy oraz zasadach ich finansowania do projektu miejscowego planu zagospodarowania przestrzennego terenu przy ulicy Ustronnej w Chojnicach.

Realizacja zamierzeń inwestycyjnych określonych w projekcie miejscowego planu nie wymaga ponoszenia kosztów z budżetu gminy na wykonanie inwestycji z zakresu infrastruktury technicznej, które należą do zadań własnych gminy.

Przewodniczący
Rady Miejskiej

Antoni Szlanga

Załącznik Nr 4 do uchwały Nr XLII/.../22

Rady Miejskiej w Chojnicach

z dnia 22 sierpnia 2022 r.

Zalacznik4.gml

Dane przestrzenne, o których mowa w art. 67a ust. 3 i 5 ustawy z dnia 27 marca 2003 r. o planowaniu i zagospodarowaniu przestrzennym (j.t. Dz.U. z 2020 r. poz. 293 z późn. zm.) ujawnione zostaną po kliknięciu w ikonę

Uzasadnienie

zgodnie z art. 15 ust. 1 ustawy z dnia 27 marca 2003 r. o planowaniu i zagospodarowaniu przestrzennym do miejscowego planu zagospodarowania przestrzennego terenu położonego przy ulicy Ustronnej w Chojnicach.

Uchwałą Nr VIII/102/19 z dnia 24 czerwca 2019 r. Rada Miejska w Chojnicach zobowiązała Burmistrza Miasta Chojnice do przystąpienia do sporządzenia miejscowego planu zagospodarowania przestrzennego terenu przy ulicy Ustronnej w Chojnicach.

Opracowaniem objęto obszar położony we wschodniej części miasta Chojnice, po północno - zachodniej stronie ulicy Ustronnej, bezpośrednio przy granicy administracyjnej miasta.

W granicach obszaru objętego planem miejscowym obowiązują ustalenia miejscowych planów zagospodarowania przestrzennego terenów:

- 1) pomiędzy ulicami Tucholską i Gdańską w Chojnicach, uchwalonego uchwałą Nr XVII/174/16 Rady Miejskiej w Chojnicach z dnia 28 stycznia 2016 r. (Dz. Urz. Woj. Pom. poz. 258 z dnia 22 marca 2016 r.);
- 2) w rejonie ulicy Ustronnej Chojnicach, uchwalonego uchwałą Nr IV/58/19 Rady Miejskiej w Chojnicach z dnia 25 lutego 2019 r. (Dz. Urz. Woj. Pom. poz. 1593 z dnia 1 kwietnia 2019 r.).

Celem opracowania planu jest doprowadzenie do zgodności ustaleń planu miejscowego dla terenów mieszkalno - usługowych z ustaleniami „Studium uwarunkowań i kierunków zagospodarowania przestrzennego miasta Chojnice”, gdyż brak tej zgodności był podstawą do stwierdzenia nieważności uchwały Nr IV/58/19 Rady Miejskiej w Chojnicach z dnia 25 lutego 2019 r. w części tekstowej i graficznej, w zakresie obejmującym karty terenu oznaczone symbolami 7 MU i 8 MU (obecnie 1 MU i 2 MU) - wyrok WSA w Gdańsku Sygn. Akt II SA/Gd 367/19.

W rezultacie powyższego, w granicach terenów 7 MU i 8 MU przywrócone zostały ustalenia miejscowego planu zagospodarowania przestrzennego terenu pomiędzy ulicami Tucholską i Gdańską w Chojnicach z 2016 r.

Po uprawomocnieniu się przedmiotowego planu ww. obowiązujące plany utracą moc w częściach, w granicach obszaru objętego planem miejscowym, w obrębie których będą obowiązywały ustalenia przedmiotowego planu.

Planowane przedsięwzięcie jest zgodne z kierunkami polityki przestrzennej miasta określonymi w zmienionym dla potrzeb miejscowego planu „Studium uwarunkowań i kierunków zagospodarowania przestrzennego miasta Chojnice”, uchwalonym uchwałą Nr XVI/220/20 Rady Miejskiej w Chojnicach z dnia 23 marca 2020 r., gdyż przedmiotowy teren znajduje się w obszarach działalności inwestycyjnej w projektowanej strefie funkcjonalnej mieszkalnictwa i usług oraz zieleni.

Po przeprowadzeniu procedury planistycznej, zgodnie z ustawą z dnia 27 marca 2003 r. o planowaniu i zagospodarowaniu przestrzennym, a także strategicznej oceny oddziaływania na środowisko, zgodnie z ustawą z dnia 3 października 2008 r. o udostępnianiu informacji o środowisku i jego ochronie, udziale społeczeństwa w ochronie środowiska oraz o ocenach oddziaływania na środowisko, projekt planu został przedstawiony do uchwalenia wraz z rozstrzygnięciem rozpatrzenia uwag i rozstrzygnięciem o sposobie realizacji zapisanych w planie inwestycji z zakresu infrastruktury technicznej, które należą do zadań własnych gminy oraz zasadach ich finansowania.

1. Sposób realizacji wymogów wynikających z art. 1 ust. 2:

- 1) wymagania ładu przestrzennego, w tym urbanistyki i architektury - zostały uwzględnione poprzez ustalenie zasad ochrony i kształtowania ładu przestrzennego w § 6 ust. 2 wraz z zasadami ustalonymi w Rozdziale 3 uchwały dla poszczególnych terenów, oraz zasad kształtowania zabudowy oraz wskaźników zagospodarowania terenu, maksymalnej i minimalnej intensywności zabudowy jako wskaźnika powierzchni całkowitej zabudowy w odniesieniu do powierzchni działki budowlanej, minimalnego udziału procentowego powierzchni biologicznie czynnej w odniesieniu do powierzchni działki budowlanej, maksymalnej wysokości zabudowy, minimalnej liczby miejsc do parkowania w tym miejsc przeznaczonych na parkowanie pojazdów zaopatrzonych w kartę parkingową i sposób ich realizacji oraz linii za-

- budowy i gabarytów obiektów w § 6 ust. 7 wraz z zasadami ustalonymi w Rozdziale 3 uchwały dla terenów 1 MU i 2 MU w § 7 ust. 3;
- 2) walory architektoniczne i krajobrazowe - zostały uwzględnione poprzez ustalenie zasad ochrony i kształtowania ładu przestrzennego w § 6 ust. 2 wraz z zasadami ustalonymi w Rozdziale 3 uchwały dla poszczególnych terenów, zasad ochrony środowiska, przyrody i krajobrazu w § 6 ust. 3, a także zasad kształtowania zabudowy oraz wskaźników zagospodarowania terenu w § 6 ust. 7 wraz z zasadami ustalonymi w Rozdziale 3 uchwały dla terenów 1 MU i 2 MU w § 7 ust. 3;
- 3) wymagania:
- a) ochrony środowiska, w tym gospodarowania wodami - zostały uwzględnione poprzez ustalenie zasad ochrony środowiska, przyrody i krajobrazu w § 6 ust. 3, minimalnego udziału powierzchni działki biologicznie czynnej w stosunku do powierzchni działki budowlanej w Rozdziale 3 uchwały dla terenów 1 MU i 2 MU w § 7 ust. 3 pkt 3, a także zasad modernizacji, rozbudowy i budowy systemów komunikacji i infrastruktury technicznej w § 6 ust. 11;
- b) ochrony gruntów rolnych i leśnych - teren nie wymaga uzyskania zgody na zmianę przeznaczenia gruntów rolnych i leśnych na cele nierolnicze i nieleśne w kontekście przepisów ustawy z dnia 3 lutego 1995 r. o ochronie gruntów rolnych i leśnych (t.j. Dz. U. z 2021 r. poz. 1326 ze zm.);
- c) ochrony dziedzictwa kulturowego i zabytków oraz dóbr kultury współczesnej nie ustalono z uwagi na brak występowania obiektów zabytkowych, parków kulturowych, stref ochrony konserwatorskiej i archeologicznej;
- d) ochrony zdrowia oraz bezpieczeństwa ludzi i mienia, a także potrzeby osób niepełnosprawnych - zostały uwzględnione poprzez ustalenie zasad ochrony i kształtowania ładu przestrzennego w § 6 ust. 2 wraz z zasadami ustalonymi w Rozdziale 3 uchwały dla poszczególnych terenów, zasad ochrony środowiska, przyrody i krajobrazu w § 6 ust. 3, zasad kształtowania zabudowy oraz wskaźników zagospodarowania terenu w § 6 ust. 7 wraz z zasadami ustalonymi w Rozdziale 3 uchwały dla terenów 1 MU i 2 MU w § 7 ust. 3, w tym miejscami przeznaczonymi na parkowanie pojazdów zaopatrzonych w kartę parkingową i sposobem ich realizacji, a także zasad modernizacji, rozbudowy i budowy systemów komunikacji i infrastruktury technicznej w § 6 ust. 11;
- e) walorów ekonomicznych przestrzeni - zostały uwzględnione poprzez ustalenie zasad ochrony i kształtowania ładu przestrzennego w § 6 ust. 2 wraz z zasadami ustalonymi w Rozdziale 3 uchwały dla poszczególnych terenów, zasad ochrony środowiska, przyrody i krajobrazu w § 6 ust. 3, zasad kształtowania zabudowy oraz wskaźników zagospodarowania terenu w § 6 ust. 7 wraz z zasadami ustalonymi w Rozdziale 3 uchwały dla terenów 1 MU i 2 MU w § 7 ust. 3, a także zasad modernizacji, rozbudowy i budowy systemów komunikacji i infrastruktury technicznej w § 6 ust. 11, stawek procentowych, na podstawie których ustala się opłatę, o której mowa w art. 36 ust. 4 ustawy o planowaniu i zagospodarowaniu przestrzennym w § 6 ust. 13;
- f) prawa własności - uszanowano prawo do własności wynikające z art. 64 Konstytucji Rzeczypospolitej Polskiej oraz z art. 6 ustawy o planowaniu i zagospodarowaniu przestrzennym, w którym zapisano, że każdy ma prawo w granicach określonych ustawą do zagospodarowania terenu, do którego ma tytuł prawny, zgodnie z warunkami ustalonymi w miejscowym planie zagospodarowania przestrzennego terenu, jeżeli nie narusza to chronionego prawem interesu publicznego osób trzecich - w okresie wyłożenia projektu planu wraz z prognozą oddziaływania na środowisko do publicznego wglądu w dniach od 10 czerwca 2022 r. do 15 lipca 2022 r. (z wyjątkiem sobót, niedziel i świąt) oraz w terminie 18 dni po tym okresie, tj. do dnia 02 sierpnia 2022 r., nie wniesiono żadnych uwag;

- g) potrzeb obronności i bezpieczeństwa państwa - nie było potrzeby ustalania wymagań, a projekt planu zostanie przedstawiony do uzgodnienia właściwym organom wojskowym, ochrony granic i bezpieczeństwa państwa;
- h) potrzeb interesu publicznego - zostały uwzględnione poprzez ustalenie zasad modernizacji, rozbudowy i budowy systemów komunikacji i infrastruktury technicznej w § 6 ust. 11;
- i) potrzeb w zakresie rozwoju infrastruktury technicznej, w szczególności sieci szerokopasmowych - zostały uwzględnione poprzez ustalenie zasad modernizacji, rozbudowy i budowy systemów komunikacji i infrastruktury technicznej w § 6 ust. 11;
- j) zapewnienia udziału społeczeństwa w pracach nad miejscowym planem zagospodarowania przestrzennego, w tym przy użyciu środków komunikacji elektronicznej - zostały opisane w uzasadnieniu zgodnie z art. 42 pkt 2 ustawy z dnia 3 października 2008 r. o udostępnianiu informacji o środowisku jego ochronie, udziale społeczeństwa w ochronie środowiska oraz o ocenach oddziaływania na środowisko, zawierającym informacje o udziale społeczeństwa w postępowaniu oraz o tym, w jaki sposób zostały wzięte pod uwagę i uwzględnione uwagi i wnioski zgłoszone w związku z udziałem społeczeństwa;
- k) zachowania jawności i przejrzystości procedur planistycznych - procedura planistyczna została przeprowadzona zgodnie z ustawą z dnia 27 marca 2003 r. o planowaniu i zagospodarowaniu przestrzennym wraz ze strategiczną oceną oddziaływania na środowisko zgodnie z ustawą z dnia 3 października 2008 r. o udostępnianiu informacji o środowisku i jego ochronie, udziale społeczeństwa w ochronie środowiska oraz o ocenach oddziaływania na środowisko;
- l) potrzeby zapewnienia odpowiedniej ilości i jakości wody, do celów zaopatrzenia ludności - zostały uwzględnione poprzez ustalenie zasad zaopatrzenia w wodę z gminnej sieci wodociągowej w § 6 ust. 11 pkt 2.

2. Sposób realizacji wymogów wynikających z art. 1 ust. 3.

Celem opracowania planu jest aktualizacja obowiązującego planu w granicach objętych opracowaniem planu miejscowego i weryfikacja jego zapisów w zakresie przeznaczenia terenów i warunków urbanistycznych, związanych z dostosowaniem do zmienionych potrzeb.

Dostosowanie się w przypadku przyszłej działalności do zaleceń planu warunkuje prawidłowy przebieg prowadzonych inwestycji, zarówno w fazie realizacji jak i przyszłej eksploatacji, zgodny z ustaleniami planu, które równoważą interes publiczny z interesem prywatnym.

W trakcie postępowania z udziałem społeczeństwa nie zostały zgłoszone na piśmie żadne uwagi i wnioski.

3. Sposób realizacji wymogów wynikających z art. 1 ust. 4.

Sytuowanie nowej zabudowy uwzględnia wymagania ładu przestrzennego, efektywne gospodarowanie przestrzenią oraz walory ekonomiczne przestrzeni poprzez:

- 1) niezmienną transportochłonność układu przestrzennego,
- 2) wykorzystanie publicznego transportu zbiorowego jako podstawowego środka transportu na dotychczasowych zasadach,
- 3) zapewnianie rozwiązań przestrzennych, ułatwiających przemieszczanie się pieszych i rowerzystów istniejącymi drogami publicznymi i powiązanych z nimi drogami wewnętrznymi istniejącymi i projektowanymi,
- 4) planowanie i lokalizowanie nowej zabudowy na obszarach o w pełni wykształconej zwartej strukturze funkcjonalno - przestrzennej, w granicach jednostki osadniczej w rozumieniu art. 2 pkt 1 ustawy z dnia 29 sierpnia 2003 r. o urzędowych nazwach miejscowości i obiektów fizjograficznych (Dz. U. Nr 166, poz. 1612 oraz z 2005 r. Nr 17, poz. 141), w szczególności poprzez uzupełnianie istniejącej zabudowy.

4. Zgodność z wynikami analizy, o której mowa w art. 32 ust. 1, wraz z datą uchwały rady gminy, o której mowa w art. 32 ust. 2.

W „Ocenie aktualności Studium uwarunkowań i kierunków zagospodarowania przestrzennego i miejscowych planów miasta Chojnice”, przyjętej uchwałą Nr XLVIII/571/18 Rady Miejskiej w Chojnicach z dnia 1 października 2018 r., miejscowe plany zagospodarowania przestrzennego terenów:

- pomiędzy ulicami Tucholską i Gdańską w Chojnicach, uchwalony uchwałą Nr XVII/174/16 Rady Miejskiej w Chojnicach z dnia 28 stycznia 2016 r. (Dz. Urz. Woj. Pom. poz. 258 z dnia 22 marca 2016 r.),
 - w rejonie ulicy Ustronnej Chojnicach, uchwalony uchwałą Nr IV/58/19 Rady Miejskiej w Chojnicach z dnia 25 lutego 2019 r. (Dz. Urz. Woj. Pom. poz. 1593 z dnia 1 kwietnia 2019 r.),
- zostały ujęte w wykazie obowiązujących miejscowych planów zagospodarowania przestrzennego terenów, które są weryfikowane w bieżących pracach planistycznych podejmowanych w oparciu o analizę składanych wniosków dotyczących konkretnych ustaleń planów, będących skutkiem zmiany spojrzenia właścicieli i inwestorów na interesujące ich tereny lub zmienionych potrzeb gminy.

W związku z powyższym opracowanie planu jest zgodne z zapisami analizy, o której mowa w art. 32 ust. 2 ustawy o planowaniu i zagospodarowaniu przestrzennym.

5. Wpływ na finanse publiczne, w tym budżet gminy.

Uchwalenie miejscowego planu zagospodarowania przestrzennego będzie miało w przyszłości pozytywny wpływ na budżet Gminy Miejskiej Chojnice, gdyż pozyska ona wyższe dochody związane ze wzrostem podatku od nieruchomości.

Przewodniczący
Rady Miejskiej

Antoni Szlanga

Opinia prawna

Projekt uchwały odpowiada przepisom prawa. Nie mam uwag.

RADCA PRAWNY
Rogalska
mgr Małgorzata Rogalska
BD-1393

-projekt-

UCHWAŁA NR XLII/.../22
RADY MIEJSKIEJ W CHOJNICACH
z dnia 22 sierpnia 2022 r.

w sprawie zbycia nieruchomości.

Na podstawie art. 18 ust. 2 pkt 9 lit. a ustawy z dnia 8 marca 1990r. o samorządzie gminnym (t.j. Dz.U. z 2022 r. poz. 559, 583, 1005 i 1079) oraz art. 13 ust. 1 i art. 37 ust. 1 ustawy z dnia 21 sierpnia 1997 r. o gospodarce nieruchomościami (t.j. Dz.U. z 2021r. poz. 1899 i 815), uchwala się, co następuje:

§ 1. Wyraża się zgodę na sprzedaż nieruchomości o pow. 12,0491 ha, położonej w Chojnicach, będącej własnością Gminy Miejskiej Chojnice, dla której Sąd Rejonowy w Chojnicach prowadzi księgę wieczystą SL1C/00030751/2, w skład której wchodzi działki o numerach ewidencyjnych:

- 1) 355/207 o pow. 1,35 ha;
- 2) 355/208 o pow. 1,2505 ha;
- 3) 355/224 o pow. 1,38 ha;
- 4) 355/225 o pow. 1,4345 ha;
- 5) 355/226 o pow. 1,5852 ha;
- 6) 355/191 o pow. 2,2313 ha;
- 7) 4618/3 o pow. 1,1667 ha;
- 8) 4618/4 o pow. 1,6509 ha.

§ 2. Wykonanie uchwały powierza się Burmistrzowi Miasta Chojnice.

§ 3. Uchwała wchodzi w życie z dniem podjęcia.

BURMISTRZ MIASTA
CHOJNICE
Stary Rynek 1
89-600 Chojnice

Przewodniczący
Rady Miejskiej

Antoni Szlanga

UZASADNIENIE

Opis nieruchomości. Nieruchomość stanowi grunty niezabudowane, objęte miejscowym planem zagospodarowania przestrzennego uchwalonym Uchwałą Rady Miejskiej w Chojnicach Nr VI/75/11 z dnia 22 kwietnia 2011r. w sprawie uchwalenia miejscowego planu zagospodarowania przestrzennego terenu zabudowy mieszkaniowej i usługowej pomiędzy ulicami Igielską, Ceynowy i Gdańską w Chojnicach.

Przeznaczenie nieruchomości to tereny zabudowy mieszkaniowej wielorodzinnej oraz zieleni urządzonej.

Nieruchomość ma bezpośredni dostęp do dróg publicznych: ul. Igielskiej, Morskiej, Żeglarskiej.

Przedmiot uchwały. Zgoda na sprzedaż nieruchomości w całości.

Przydatność nieruchomości dla Miasta Chojnice. Zbywana nieruchomość jest zbędna do wykonywania zadań własnych gminy.

Opinia prawna

Projekt uchwały odpowiada przepisom prawa. Nie mam uwag.

RADCA PRAWNY
Reginista
mgr M... na Rege...
...-1393

-projekt-

UCHWAŁA NR XLII/.../22
RADY MIEJSKIEJ W CHOJNICACH
z dnia 22 sierpnia 2022 r.

w sprawie zamiany nieruchomości.

Na podstawie art. 18 ust. 2 pkt 9 lit. a ustawy z dnia 8 marca 1990 r. o samorządzie gminnym (t.j. Dz.U. z 2022 r. poz. 559, 583, 1005 i 1079) oraz art. 15 ust. 1 ustawy z dnia 21 sierpnia 1997 r. o gospodarce nieruchomościami (t.j. Dz.U. z 2021r. poz. 1899 i 815), uchwala się, co następuje:

§ 1. Wyraża się zgodę na zamianę nieruchomości będącej własnością Gminy Miejskiej Chojnice, stanowiącej działkę nr 2283/11 o powierzchni 596 m², zapisaną w księdze wieczystej SL1C/00055976/6, zabudowaną budynkiem piwnicy o numerze ewidencyjnym 12404, na nieruchomości będącej własnością Zakładu Gospodarki Mieszkaniowej Sp. z o.o. stanowiącej: działkę nr 1196/1 o powierzchni 257 m² zabudowaną budynkiem o numerze ewidencyjnym 8298, zapisaną w księdze wieczystej SL1C/00033629/9 oraz niezabudowaną działkę nr 1197/1 o powierzchni 90 m² zapisaną w księdze wieczystej SL1C/00033629/9 oraz niezabudowaną działkę nr 1198/2 o powierzchni 929 m² zapisaną w księdze wieczystej SL1C/00033628/2.

§ 2. Wykonanie uchwały powierza się Burmistrzowi Miasta Chojnice.

§ 3. Uchwała wchodzi w życie z dniem podjęcia.

BURMISTRZ MIASTA
CHOJNICE
Stary Rynek 1
89-600 Chojnice

Przewodniczący
Rady Miejskiej

Antoni Szlanga

UZASADNIENIE

Opis nieruchomości:

Działka nr 2283/11 przy ul. Człuchowskiej zabudowana jest obiektem piwnicy, z której korzystają mieszkańcy nieruchomości przyległej należącej w części do ZGM Sp. z o.o.

Działki nr 1196/1, 1197/1 i 1198/2 położone są przy ul. Mickiewicza. Działka nr 1196/1 zabudowana jest budynkiem mieszkalnym przy ul. Mickiewicza 41.

Przedmiot uchwały:

Zgoda na zamianę nieruchomości.

Różnica wartości zamienianych nieruchomości zostanie pokryta dopłatą, w wysokości równej różnicy wartości zamienianych nieruchomości

Przydatność nieruchomości dla Miasta Chojnice.

Zbywana w drodze zamiany działka nr 2283/11 jest zbędna do wykonywania zadań własnych gminy. Działki nr 1196/1, 1197/1 i 1198/2 nabywane są z zamiarem dalszej sprzedaży.

Opinia prawna

Projekt uchwały odpowiada przepisom prawa. Nie mam uwag.

RADCA PRAWNY
Magdalena...
mgr Magdalena ...
BD-1800

Wydruk z systemu IntraEWID

< Podtytuł >

skala 1: 1 000

układ współrzędnych 2000 strefa 6 (18°)

x = 5951707.15, y = 6470683.90

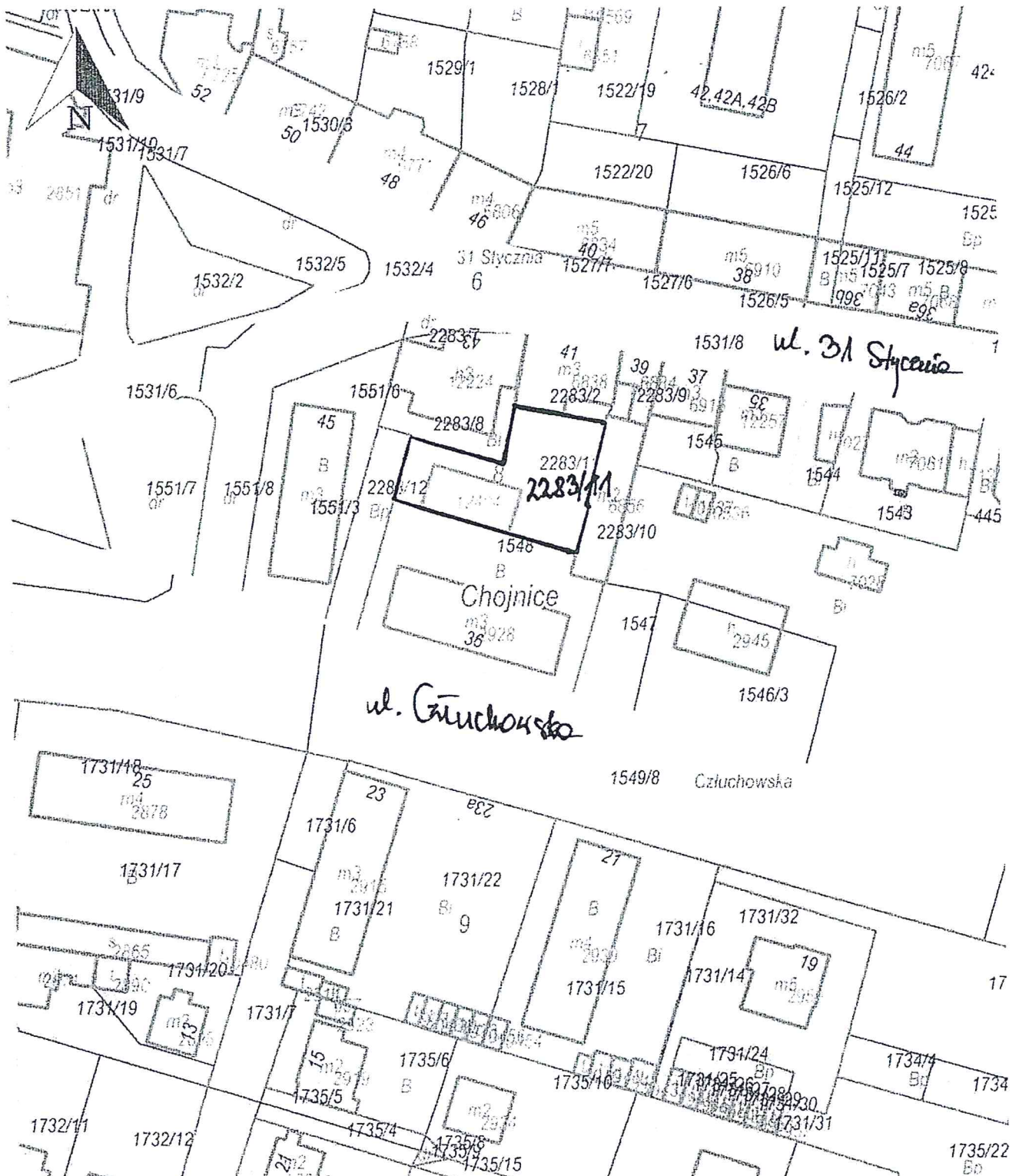

x = 5951492.66, y = 6470504.69
Chojnice, Chojnice - M

Udostępniane informacje nie są dokumentami w postępowaniach administracyjnych i innych. Materiały zawierające informacje z powiatowego zasobu geodezyjnego i kartograficznego (w tym dane z operatu ewidencji gruntów i budynków Starostwo Powiatowe w Chojnicach) należy zamawiać w Wydziale Geodezji. Dokumenty zawierające inne informacje przetwarzane w Wewnętrznym Portalu Mapowym należy zamawiać w wydziałach merytorycznych, odpowiedzialnych za aktualizację tych danych.

Strona 1 z 2

< Podtytuł >

skala 1: 1 000

układ współrzędnych 2000 strefa 6 (18°)

x = 5952317.45, y = 6471190.49

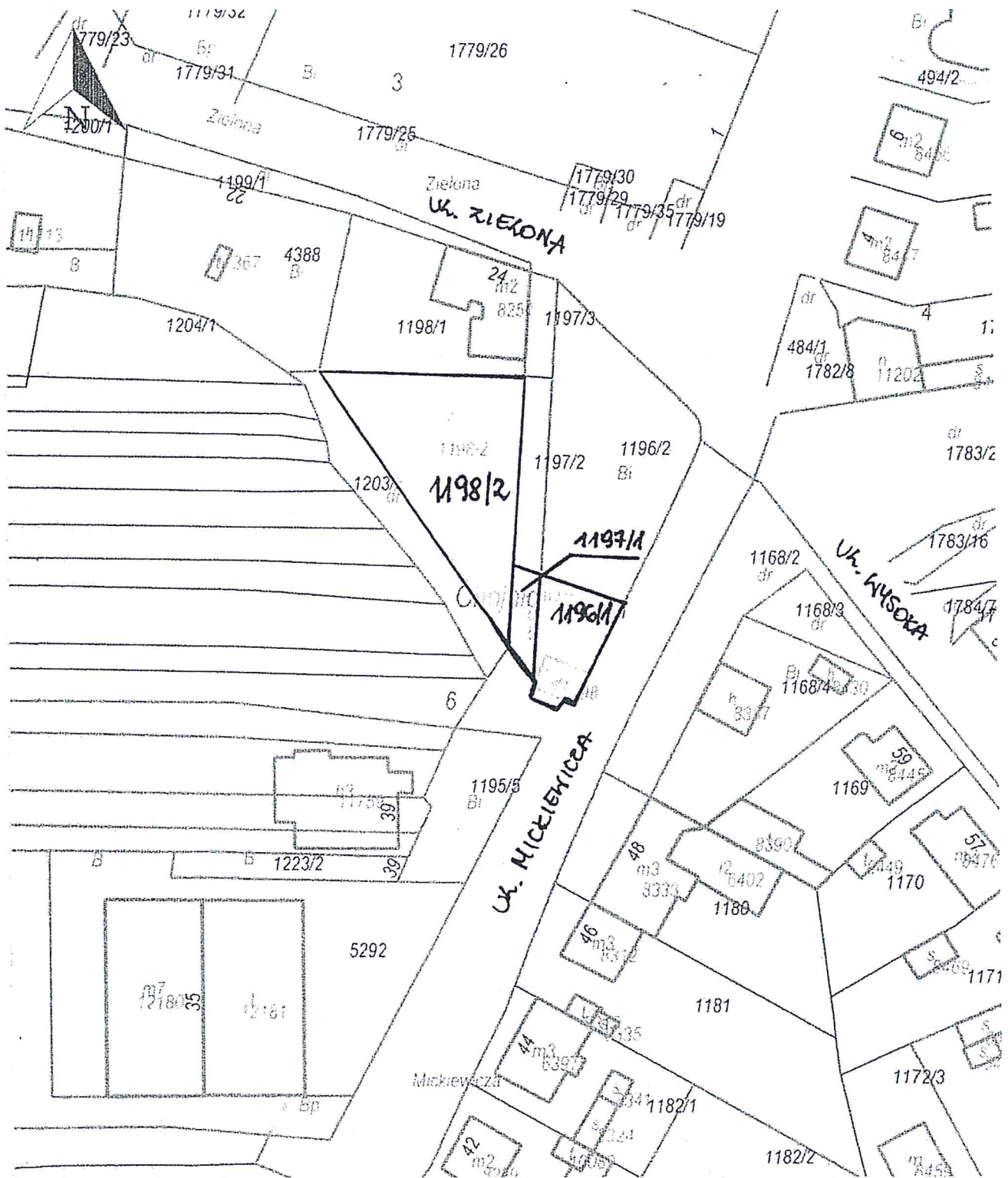

x = 5952102.96, y = 6471011.28

Chojnice, Chojnice - M

Udostępniane informacje nie są dokumentami w postępowaniach administracyjnych i innych. Materiały zawierające informacje z powiatowego zasobu geodezyjnego i kartograficznego (w tym dane z operatu ewidencji gruntów i budynków Starostwo Powiatowe w Chojnicach) należy zamawiać w Wydziale Geodezji. Dokumenty zawierające inne informacje przetwarzane w Wewnętrznym Portalu Mapowym należy zamawiać w wydziałach merytorycznych, odpowiedzialnych za aktualizację tych danych.

-projekt-

UCHWAŁA NR XLII/.../22
RADY MIEJSKIEJ W CHOJNICACH
z dnia 22 sierpnia 2022 r.

**w sprawie przekazania do Wojewódzkiego Sądu Administracyjnego w Gdańsku skargi
na Uchwałę Nr XL/534/22 Rady Miejskiej w Chojnicach z dnia 20 czerwca 2022 r.
w sprawie udzielenia Burmistrzowi Miasta Chojnice wotum zaufania.**

Na podstawie art. 18 ust. 2 pkt 15 ustawy z dnia 8 marca 1990r. o samorządzie gminnym (t.j. Dz.U. z 2022 r. poz. 559, 583, 1005 i 1079) oraz art. 54 ustawy z dnia 30 sierpnia 2002 r. o postępowaniu przed sądami administracyjnymi (t.j. Dz.U. z 2022 r. poz. 329, 655 i 1457), uchwala się, co następuje:

§ 1. Przekazuje się do Wojewódzkiego Sądu Administracyjnego w Gdańsku skargę z dnia 24 czerwca 2022 r. na Uchwałę Nr XL/534/22 Rady Miejskiej w Chojnicach z dnia 20 czerwca 2022 r. w sprawie udzielenia Burmistrzowi Miasta Chojnice wotum zaufania wraz z odpowiedzią na skargę.

§ 2. Upoważnia się Burmistrza Miasta Chojnice do reprezentowania Rady Miejskiej w Chojnicach i podejmowania wszystkich czynności w toku postępowania przed sądami administracyjnymi w tej sprawie oraz do ustanowienia pełnomocników procesowych.

§ 3. Uchwała wchodzi w życie z dniem podjęcia.

Przewodniczący
Rady Miejskiej

Antoni Szlanga

UZASADNIENIE

W dniu 25 lipca 2022 r. Wojewódzki Sąd Administracyjny w Gdańsku przekazał Radzie Miejskiej w Chojnicach błędnie złożoną do Sądu (zamiast bezpośrednio do Rady Miejskiej w Chojnicach) skargę z dnia 24 czerwca 2022 r. na Uchwałę Nr XL/534/22 Rady Miejskiej w Chojnicach z dnia 20 czerwca 2022 r. w sprawie udzielenia Burmistrzowi Miasta Chojnice wotum zaufania.

Zgodnie z art. 54 ustawy z dnia 30 sierpnia 2002 r. Prawo o postępowaniu przed sądami administracyjnymi (t.j. Dz.U. z 2022 r. poz. 329 ze zm.) skarga do sądu administracyjnego wnoszona jest za pośrednictwem organu, którego działanie lub bezczynność są przedmiotem skargi. Organ, którego skarga dotyczy zobowiązany jest do przekazania skargi sądowi administracyjnemu wraz z aktami sprawy i odpowiedzią na skargę w terminie 30 dni od dnia jej wniesienia.

Z treści art. 55 § 1 ppsa wynika, iż w razie niezastosowania się do obowiązku przekazania skargi sądowi we wskazanym w przepisach terminie, Sąd na wniosek skarżącego może orzec o wymierzeniu organowi grzywny.

Z uwagi na powyższe podjęcie niniejszej uchwały jest niezbędne celem wypełnienia obowiązków nałożonych na organ gminy ww. ustawą.

Opinia prawna

Projekt uchwały odpowiada przepisom prawa. Nie mam uwag.

L. PRAWNIK
Rogalska
Katarzyna Rogalska
1 24 393