



Biuletyn nr 5/24
18 listopada 2024 r.

SPIS TREŚCI

1. Porządek obrad VI sesji Rady Miejskiej w Chojnicach	1
2. Projekt uchwały w sprawie zmian w budżecie Gminy Miejskiej Chojnice na 2024 r.	2
3. Projekt uchwały w sprawie zmiany wieloletniej prognozy finansowej na lata 2024 – 2042	23
4. Projekt uchwały w sprawie określenia wysokości stawek podatku od nieruchomości i wprowadzenia innych zwolnień niż określone w ustawie	47
5. Projekt uchwały w sprawie obniżenia średniej ceny skupu żyta stanowiącej podstawę do obliczenia podatku rolnego	50
6. Projekt uchwały w sprawie określenia wysokości stawek podatku od środków transportowych	52
7. Projekt uchwały w sprawie opłaty targowej	61
8. Projekt uchwały w sprawie przyjęcia programu współpracy Gminy Miejskiej Chojnice w 2025 roku z organizacjami pozarządowymi i podmiotami, o których mowa w art. 3 ust. 3 ustawy z dnia 24 kwietnia 2003 r. o działalności pożytku publicznego i o wolontariacie	64
9. Projekt uchwały w sprawie nadania nazwy ronda	73
10. Projekt uchwały w sprawie nadania nazwy ulicy	76
11. Projekt uchwały w sprawie przystąpienia do sporządzenia miejscowego planu zagospodarowania przestrzennego terenu przy ulicy Czarna Droga w Chojnicach	79
12. Projekt uchwały w sprawie zmiany uchwały o przystąpieniu do sporządzenia miejscowego planu zagospodarowania przestrzennego terenu przy ulicy Sępoleńskiej w Chojnicach	82
13. Projekt uchwały w sprawie zasad przeprowadzania naboru wniosków o zawarcie umowy podnajmu lokalu mieszkalnego, realizowanego w ramach inwestycji spółki Chojnickie Towarzystwo Budownictwa Społecznego Sp. z o.o., w tym określenie dodatkowych kryteriów pierwszeństwa oraz zasad przeprowadzania oceny punktowej dla dodatkowych kryteriów pierwszeństwa i dla kryterium pierwszeństwa oraz maksymalnej wysokości miesięcznego dochodu gospodarstwa domowego	85
14. Projekt uchwały w sprawie wyboru metody ustalenia opłaty za gospodarowanie odpadami komunalnym i stawki tej opłaty	92
15. Projekt uchwały zmieniającej uchwałę w sprawie nadania statutu Miejskiemu Ośrodkowi Pomocy Społecznej	95
16. Projekt uchwały w sprawie oddania w użytkowanie wieczyste udziału w gruncie oraz sprzedaży lokalu niemieszkalnego nr 266 (garażu)	97
17. Projekt uchwały w sprawie przyznania najemcy lokalu niemieszkalnego (garażu) pierwszeństwa w jego nabyciu	99
18. Projekt uchwały zmieniającej Uchwałę Nr XLIII/786/24 Rady Miejskiej w Chojnicach z dnia 4 marca 2024 r. w sprawie zbycia nieruchomości	101
19. Projekt uchwały w sprawie zbycia nieruchomości	103
20. Projekt uchwały w sprawie nabycia nieruchomości	105
21. Projekt uchwały w sprawie nabycia nieruchomości	107

Porządek obrad
VI sesji Rady Miejskiej w Chojnicach
w dniu 18 listopada 2024 r. godz. 10⁰⁰

1. Otwarcie sesji:
 - a) stwierdzenie quorum,
 - b) wnioski do porządku obrad.
2. Przyjęcie protokołu V sesji Rady Miejskiej w Chojnicach.
3. Powołanie Sekretarza sesji i Komisji Wnioskowej.
4. Informacja Przewodniczącego Rady Miejskiej o działaniach podejmowanych w okresie między-sesyjnym.
5. Sprawozdanie Burmistrza Miasta z prac w okresie między sesjami.
6. Przedłożenie przez Przewodniczących Komisji wniosków i opinii podjętych w okresie międzyse-syjnym.
7. Ustosunkowanie się do wniosków Komisji.
8. Projekt uchwały w sprawie zmian w budżecie Gminy Miejskiej Chojnice na 2024 r.
9. Projekt uchwały w sprawie zmiany wieloletniej prognozy finansowej na lata 2024 – 2042.
10. Projekt uchwały w sprawie określenia wysokości stawek podatku od nieruchomości i wprowadzenia innych zwolnień niż określone w ustawie.
11. Projekt uchwały w sprawie obniżenia średniej ceny skupu żyta stanowiącej podstawę do oblicze-nia podatku rolnego.
12. Projekt uchwały w sprawie określenia wysokości stawek podatku od środków transportowych.
13. Projekt uchwały w sprawie opłaty targowej.
14. Projekt uchwały w sprawie przyjęcia programu współpracy Gminy Miejskiej Chojnice w 2025 roku z organizacjami pozarządowymi i podmiotami, o których mowa w art. 3 ust. 3 ustawy z dnia 24 kwietnia 2003 r. o działalności pożytku publicznego i o wolontariacie.
15. Projekt uchwały w sprawie nadania nazwy ronda.
16. Projekt uchwały w sprawie nadania nazwy ulicy.
17. Projekt uchwały w sprawie przystąpienia do sporządzenia miejscowego planu zagospodarowania przestrzennego terenu przy ulicy Czarna Droga w Chojnicach.
18. Projekt uchwały w sprawie zmiany uchwały o przystąpieniu do sporządzenia miejscowego planu zagospodarowania przestrzennego terenu przy ulicy Sępoleńskiej w Chojnicach.
19. Projekt uchwały w sprawie zasad przeprowadzania naboru wniosków o zawarcie umowy pod-najmu lokalu mieszkalnego, realizowanego w ramach inwestycji spółki Chojnickie Towarzystwo Budownictwa Społecznego Sp. z o.o., w tym określenie dodatkowych kryteriów pierwszeństwa oraz zasad przeprowadzania oceny punktowej dla dodatkowych kryteriów pierwszeństwa i dla kryterium pierwszeństwa oraz maksymalnej wysokości miesięcznego dochodu gospodarstwa domowego.
20. Projekt uchwały w sprawie wyboru metody ustalenia opłaty za gospodarowanie odpadami komu-nalnym i stawki tej opłaty.
21. Projekt uchwały zmieniającej uchwałę w sprawie nadania statutu Miejskiemu Ośrodkowi Pomo-cy Społecznej.
22. Projekt uchwały w sprawie oddania w użytkowanie wieczyste udziału w gruncie oraz sprzedaży lokalu niemieszkalnego nr 266 (garażu).
23. Projekt uchwały w sprawie przyznania najemcy lokalu niemieszkalnego (garażu) pierwszeństwa w jego nabyciu.
24. Projekt uchwały zmieniającej Uchwałę Nr XLIII/786/24 Rady Miejskiej w Chojnicach z dnia 4 marca 2024 r. w sprawie zbycia nieruchomości.
25. Projekt uchwały w sprawie zbycia nieruchomości.
26. Projekt uchwały w sprawie nabycia nieruchomości.
27. Projekt uchwały w sprawie nabycia nieruchomości.
28. Wnioski i oświadczenia radnych oraz odpowiedzi na wnioski.
29. Informacje o złożonych interpelacjach i zapytaniach oraz udzielonych odpowiedziach.
30. Wolne wnioski i oświadczenia klubowe.
31. Zakończenie VI sesji Rady Miejskiej w Chojnicach.

UCHWAŁA NR VI/.../24
RADY MIEJSKIEJ W CHOJNICACH
z dnia 18 listopada 2024 r.

w sprawie zmian w **budżecie** Gminy Miejskiej Chojnice **na 2024 r.**

Na podstawie art. 18 ust. 2 pkt 4 ustawy z dnia 8 marca 1990 r. o samorządzie gminnym (t.j. Dz. U. z 2024 poz. 1465 i 1572) oraz art. 211, art. 212, art. 214, art. 215, art. 217, art. 235, art. 236, art. 237, art. 239 ustawy z dnia 27 sierpnia 2009 r. o finansach publicznych (t.j. Dz. U. z 2024 r. poz. 1530 i 1572) uchwała się, co następuje:

- § 1. 1. Ustala się **dochody** w łącznej kwocie **268.711.676,89 zł**, z tego:
- 1) bieżące w kwocie 243.715.915,89 zł, w tym z tytułu dotacji i środków na finansowanie wydatków na realizację zadań finansowanych z udziałem środków, o których mowa w art. 5 ust. 1 pkt 2 i 3 w kwocie 739.039,00 zł;
 - 2) majątkowe w kwocie 24.995.761,00 zł, w tym z tytułu dotacji i środków na finansowanie wydatków na realizację zadań finansowanych z udziałem środków, o których mowa w art. 5 ust. 1 pkt 2 i 3 w kwocie 4.544.448,00 zł, zgodnie z załączoną do niniejszej uchwały tabelą nr 1 i 1a.
2. Ustala się **wydatki** w łącznej kwocie **297.344.961,89 zł**, z tego:
- 1) bieżące w kwocie 252.664.263,89 zł;
 - 2) majątkowe w kwocie 44.680.698,00 zł, zgodnie z załączoną do niniejszej uchwały tabelą nr 2 i 2a.
3. Ustala się **wydatki majątkowe na 2024 r.** w wysokości **44.680.698,00 zł** zgodnie z załącznikiem nr 1.
- § 2. 1. Ustala się **deficyt budżetu** w wysokości **28.633.285,00 zł**, finansowany:
- 1) przychodami pochodzącymi z zaciąganego kredytu w kwocie **13.255.000,00 zł**
 - 2) wolnymi środkami w kwocie **15.378.285,00 zł**.
2. Ustala się **przychody budżetu** w wysokości **37.378.285,00 zł**, w tym z tytułu:
- 1) zaciąganego kredytu w kwocie **22.000.000,00 zł**
 - 2) wolnych środków w kwocie **15.378.285,00 zł**, zgodnie z załącznikiem nr 2.
- § 3. Ustala się **dotacje udzielone z budżetu podmiotom należącym i nienależącym do sektora finansów publicznych** w wysokości **44.109.161,08 zł**, w tym:
- 1) dotacje podmiotowe w kwocie **35.542.160,00 zł**;
 - 2) dotacje celowe w kwocie **8.567.001,08 zł**, zgodnie z załącznikami nr 3 i 4.
- § 4. Wykonanie uchwały zleca się Burmistrzowi Miasta Chojnice.
- § 5. Uchwała wchodzi w życie z dniem podjęcia.

BURMISTRZ MIASTA
CHOJNICE
Stary Rynek 1
89-600 Chojnice

Przewodniczący
Rady Miejskiej

Maciej Polasik

opinia prawna

Projekt uchwały odpowiada przepisom prawa. Nie wnoszę uwag.

RADCA PRAWNY
Roginska
mgr Magdalena Roginska
BD-1393

Zmiana planu dochodów budżetu na rok 2024

Tabela 1

do Uchwały Nr VII.../24 Rady Miejskiej w Chojnicach z dnia 18 listopada 2024 r.

Dział	Rozdział	Paragraf	Treść	Przed zmianą	Zmiana	Po zmianie
600			Transport i łączność	16 020 046,00	-4 000 000,00	12 020 046,00
	60016		Drogi publiczne gminne	10 359 313,00	-4 000 000,00	6 359 313,00
		6370	Środki otrzymane z Rządowego Funduszu Polski Ład: Program Inwestycji Strategicznych na realizację zadań inwestycyjnych	6 000 000,00	-4 000 000,00	2 000 000,00
756			Dochody od osób prawnych, od osób fizycznych i od innych jednostek nieposiadających osobowości prawnej oraz wydatki związane z ich poborem	89 115 304,00	1 386 886,00	90 502 190,00
	75615		Wpływy z podatku rolnego, podatku leśnego, podatku od czynności cywilnoprawnych, podatków i opłat lokalnych od osób prawnych i innych jednostek organizacyjnych	19 604 996,00	1 386 886,00	20 991 882,00
		0310	Wpływy z podatku od nieruchomości	18 090 150,00	1 010 886,00	19 101 036,00
		0910	Wpływy z odsetek od nieterminowych wpłat z tytułu podatków i opłat	100 000,00	376 000,00	476 000,00
758			Różne rozliczenia	74 883 620,00	-1 000 000,00	73 883 620,00
	75814		Różne rozliczenia finansowe	3 826 586,00	-1 000 000,00	2 826 586,00
		0920	Wpływy z pozostałych odsetek	2 000 000,00	-1 000 000,00	1 000 000,00
852			Pomoc społeczna	10 099 380,45	51 061,00	10 150 441,45
	85228		Usługi opiekuńcze i specjalistyczne usługi opiekuńcze	798 267,00	51 061,00	849 328,00
		0830	Wpływy z usług	200 000,00	51 061,00	251 061,00
855			Rodzina	35 930 635,50	699 977,00	36 630 612,50
	85504		Wspieranie rodziny	63 396,00	31 177,00	94 573,00
		2690	Środki z Funduszu Pracy otrzymane na realizację zadań wynikających z odrębnych ustaw	41 724,00	31 177,00	72 901,00
	85516		System opieki nad dziećmi w wieku do lat 3	1 320 073,50	668 800,00	1 988 873,50
		2057	Dotacja celowa w ramach programów finansowanych z udziałem środków europejskich oraz środków, o których mowa w art. 5 ust. 3 pkt 5 lit. a i b ustawy, lub płatności w ramach budżetu środków europejskich, realizowanych przez jednostki samorządu terytorialnego	0,00	551 893,76	551 893,76

		2059	Dotacja celowa w ramach programów finansowanych z udziałem środków europejskich oraz środków, o których mowa w art. 5 ust. 3 pkt 5 lit. a i b ustawy, lub płatności w ramach budżetu środków europejskich, realizowanych przez jednostki samorządu terytorialnego	0,00	116 906,24	116 906,24
900			Gospodarka komunalna i ochrona środowiska	14 514 470,00	623 475,00	15 137 945,00
	90001		Gospodarka ściekowa i ochrona wód	3 922 570,00	623 475,00	4 546 045,00
		6257	Dotacja celowa w ramach programów finansowanych z udziałem środków europejskich oraz środków, o których mowa w art. 5 ust. 3 pkt 5 lit. a i b ustawy, lub płatności w ramach budżetu środków europejskich, realizowanych przez jednostki samorządu terytorialnego	3 920 973,00	623 475,00	4 544 448,00
926			Kultura fizyczna	6 445 000,00	20 000,00	6 465 000,00
	92601		Obiekty sportowe	260 000,00	20 000,00	280 000,00
		0940	Wpływy z rozliczeń/zwrotów z lat ubiegłych	0,00	20 000,00	20 000,00
Razem:				270 930 277,89	-2 218 601,00	268 711 676,89

Tabela 1a Plan finansowy dochodów na 2024 rok wg grup

w złotych

Dział	Rozdział	§	Nazwa	Plan przed zmianą	Zmniejszenie	Zwiększenie	Plan po zmianach (5+6+7)
1	2	3	4	5	6	7	8
bieżące							
756			Dochody od osób prawnych, od osób fizycznych i od innych jednostek nieposiadających osobowości prawnej oraz wydatki związane z ich poborem	89 115 304,00	0,00	1 386 886,00	90 502 190,00
			w tym z tytułu dotacji i środków na finansowanie wydatków na realizację zadań finansowanych z udziałem środków, o których mowa w art. 5 ust. 1 pkt 2 i 3	0,00	0,00	0,00	0,00
				89 115 304,00	0,00	1 386 886,00	90 502 190,00
			w tym z tytułu dotacji i środków na finansowanie wydatków na realizację zadań finansowanych z udziałem środków, o których mowa w art. 5 ust. 1 pkt 2 i 3	0,00	0,00	0,00	0,00
		0310	Wpływy z podatku od nieruchomości	30 779 409,00	0,00	1 010 886,00	31 790 295,00
		0910	Wpływy z odsetek od nieterminowych wpłat z tytułu podatków i opłat	200 000,00	0,00	376 000,00	576 000,00
758			Różne rozliczenia	74 883 620,00	-1 000 000,00	0,00	73 883 620,00
			w tym z tytułu dotacji i środków na finansowanie wydatków na realizację zadań finansowanych z udziałem środków, o których mowa w art. 5 ust. 1 pkt 2 i 3	0,00	0,00	0,00	0,00
				74 883 620,00	-1 000 000,00	0,00	73 883 620,00
			w tym z tytułu dotacji i środków na finansowanie wydatków na realizację zadań finansowanych z udziałem środków, o których mowa w art. 5 ust. 1 pkt 2 i 3	0,00	0,00	0,00	0,00
		0920	Wpływy z pozostałych odsetek	2 000 000,00	-1 000 000,00	0,00	1 000 000,00
852			Pomoc społeczna	10 099 380,45	0,00	51 061,00	10 150 441,45
			w tym z tytułu dotacji i środków na finansowanie wydatków na realizację zadań finansowanych z udziałem środków, o których mowa w art. 5 ust. 1 pkt 2 i 3	0,00	0,00	0,00	0,00
				10 099 380,45	0,00	51 061,00	10 150 441,45
			w tym z tytułu dotacji i środków na finansowanie wydatków na realizację zadań finansowanych z udziałem środków, o których mowa w art. 5 ust. 1 pkt 2 i 3	0,00	0,00	0,00	0,00
		0830	Wpływy z usług	320 000,00	0,00	51 061,00	371 061,00
855			Rodzina	35 930 635,50	0,00	699 977,00	36 630 612,50

			w tym z tytułu dotacji i środków na finansowanie wydatków na realizację zadań finansowanych z udziałem środków, o których mowa w art. 5 ust. 1 pkt 2 i 3	0,00	0,00	668 800,00	668 800,00
				35 930 635,50	0,00	699 977,00	36 630 612,50
			w tym z tytułu dotacji i środków na finansowanie wydatków na realizację zadań finansowanych z udziałem środków, o których mowa w art. 5 ust. 1 pkt 2 i 3	0,00	0,00	668 800,00	668 800,00
		2057	Dotacja celowa w ramach programów finansowanych z udziałem środków europejskich oraz środków, o których mowa w art. 5 ust. 3 pkt 5 lit. a i b ustawy, lub płatności w ramach budżetu środków europejskich, realizowanych przez jednostki samorządu terytorialnego	0,00	0,00	551 893,76	551 893,76
		2059	Dotacja celowa w ramach programów finansowanych z udziałem środków europejskich oraz środków, o których mowa w art. 5 ust. 3 pkt 5 lit. a i b ustawy, lub płatności w ramach budżetu środków europejskich, realizowanych przez jednostki samorządu terytorialnego	0,00	0,00	116 906,24	116 906,24
		2690	Środki z Funduszu Pracy otrzymane na realizację zadań wynikających z odrębnych ustaw	41 724,00	0,00	31 177,00	72 901,00
926			Kultura fizyczna	260 000,00	0,00	20 000,00	280 000,00
			w tym z tytułu dotacji i środków na finansowanie wydatków na realizację zadań finansowanych z udziałem środków, o których mowa w art. 5 ust. 1 pkt 2 i 3	0,00	0,00	0,00	0,00
				260 000,00	0,00	20 000,00	280 000,00
			w tym z tytułu dotacji i środków na finansowanie wydatków na realizację zadań finansowanych z udziałem środków, o których mowa w art. 5 ust. 1 pkt 2 i 3	0,00	0,00	0,00	0,00
		0940	Wpływy z rozliczeń/zwrotów z lat ubiegłych	0,00	0,00	20 000,00	20 000,00
bieżące razem:				242 557 991,89	-1 000 000,00	2 157 924,00	243 715 915,89
			w tym z tytułu dotacji i środków na finansowanie wydatków na realizację zadań finansowanych z udziałem środków, o których mowa w art. 5 ust. 1 pkt 2 i 3	70 239,00	0,00	668 800,00	739 039,00

majątkowe

600			Transport i łączność	10 031 313,00	-4 000 000,00	0,00	6 031 313,00
			w tym z tytułu dotacji i środków na finansowanie wydatków na realizację zadań finansowanych z udziałem środków, o których mowa w art. 5 ust. 1 pkt 2 i 3	0,00	0,00	0,00	0,00
				10 031 313,00	-4 000 000,00	0,00	6 031 313,00
			w tym z tytułu dotacji i środków na finansowanie wydatków na realizację zadań finansowanych z udziałem środków, o których mowa w art. 5 ust. 1 pkt 2 i 3	0,00	0,00	0,00	0,00
		6370	Środki otrzymane z Rządowego Funduszu Polski Ład: Program Inwestycji Strategicznych na realizację zadań inwestycyjnych	6 000 000,00	-4 000 000,00	0,00	2 000 000,00
900			Gospodarka komunalna i ochrona środowiska	3 955 973,00	0,00	623 475,00	4 579 448,00
			w tym z tytułu dotacji i środków na finansowanie wydatków na realizację zadań finansowanych z udziałem środków, o których mowa w art. 5 ust. 1 pkt 2 i 3	3 920 973,00	0,00	623 475,00	4 544 448,00

				3 955 973,00	0,00	623 475,00	4 579 448,00
			w tym z tytułu dotacji i środków na finansowanie wydatków na realizację zadań finansowanych z udziałem środków, o których mowa w art. 5 ust. 1 pkt 2 i 3	3 920 973,00	0,00	623 475,00	4 544 448,00
		6257	Dotacja celowa w ramach programów finansowych z udziałem środków europejskich oraz środków, o których mowa w art. 5 ust. 3 pkt 5 lit. a i b ustawy, lub płatności w ramach budżetu środków europejskich, realizowanych przez jednostki samorządu terytorialnego	3 920 973,00	0,00	623 475,00	4 544 448,00
majątkowe razem:				28 372 286,00	-4 000 000,00	623 475,00	24 995 761,00
			w tym z tytułu dotacji i środków na finansowanie wydatków na realizację zadań finansowanych z udziałem środków, o których mowa w art. 5 ust. 1 pkt 2 i 3	3 920 973,00	0,00	623 475,00	4 544 448,00
Ogółem:				270 930 277,89	-5 000 000,00	2 781 399,00	268 711 676,89
			w tym z tytułu dotacji i środków na finansowanie wydatków na realizację zadań finansowanych z udziałem środków, o których mowa w art. 5 ust. 1 pkt 2 i 3	3 991 212,00	0,00	1 292 275,00	5 283 487,00

(* kol 2 do wykorzystania fakultatywnego)

Zmiana planu wydatków budżetu na 2024 r.

Tabela 2

do Uchwały Nr VII.../24 Rady Miejskiej w Chojnicach z dnia 18 listopada 2024 r.

Dział	Rozdział	Paragraf	Treść	Przed zmianą	Zmiana	Po zmianie
600			Transport i łączność	36 115 350,00	-5 989 728,00	30 125 622,00
	60004		Lokalny transport zbiorowy	8 827 894,00	0,00	8 827 894,00
		4150	Dopłaty w spółkach prawa handlowego	8 715 894,00	-570 000,00	8 145 894,00
		4300	Zakup usług pozostałych	0,00	570 000,00	570 000,00
	60016		Drogi publiczne gminne	22 443 775,00	-5 989 728,00	16 454 047,00
		6050	Wydatki inwestycyjne jednostek budżetowych	13 748 938,00	-1 989 728,00	11 759 210,00
		6370	Wydatki jednostek poniesione ze środków z Rządowego Funduszu Polski Ład: Program Inwestycji Strategicznych na realizację zadań inwestycyjnych	6 000 000,00	-4 000 000,00	2 000 000,00
700			Gospodarka mieszkaniowa	12 506 115,00	1 875 700,00	14 381 815,00
	70005		Gospodarka gruntami i nieruchomościami	5 218 115,00	1 875 700,00	7 093 815,00
		6060	Wydatki na zakupy inwestycyjne jednostek budżetowych	2 500 000,00	1 875 700,00	4 375 700,00
757			Obsługa długu publicznego	8 500 000,00	-1 000 000,00	7 500 000,00
	75702		Obsługa papierów wartościowych, kredytów i pożyczek oraz innych zobowiązań jednostek samorządu terytorialnego zaliczanych do tytułu dłużnego – kredyty i pożyczki	8 500 000,00	-1 000 000,00	7 500 000,00
		8110	Odsetki od samorządowych papierów wartościowych lub zaciągniętych przez jednostkę samorządu terytorialnego kredytów i pożyczek	8 500 000,00	-1 000 000,00	7 500 000,00
801			Oświata i wychowanie	100 407 655,00	-91 133,00	100 316 522,00
	80195		Pozostała działalność	400 603,00	-91 133,00	309 470,00
		4301	Zakup usług pozostałych	235 829,00	-131 133,00	104 696,00
		6050	Wydatki inwestycyjne jednostek budżetowych	1 000,00	40 000,00	41 000,00
852			Pomoc społeczna	22 416 391,69	51 061,00	22 467 452,69
	85203		Ośrodki wsparcia	2 964 307,00	51 061,00	3 015 368,00
		3020	Wydatki osobowe niezaliczone do wynagrodzeń	4 300,00	300,00	4 600,00
		4010	Wynagrodzenia osobowe pracowników	1 578 740,00	23 000,00	1 601 740,00
		4110	Składki na ubezpieczenia społeczne	302 370,00	4 000,00	306 370,00
		4120	Składki na Fundusz Pracy oraz Fundusz Solidarnościowy	35 484,00	560,00	36 044,00
		4210	Zakup materiałów i wyposażenia	82 560,00	5 000,00	87 560,00
		4220	Zakup środków żywności	169 088,00	2 500,00	171 588,00
		4260	Zakup energii	106 590,00	10 000,00	116 590,00

	4280	Zakup usług zdrowotnych	1 900,00	100,00	2 000,00
	4300	Zakup usług pozostałych	118 000,00	5 000,00	123 000,00
	4360	Oplaty z tytułu zakupu usług telekomunikacyjnych	4 744,00	300,00	5 044,00
	4440	Odpisy na zakładowy fundusz świadczeń socjalnych	49 102,00	301,00	49 403,00
855		Rodzina	40 318 734,50	699 977,00	41 018 711,50
	85504	Wspieranie rodziny	330 996,00	31 177,00	362 173,00
	4010	Wynagrodzenia osobowe pracowników	253 930,00	26 621,00	280 551,00
	4110	Składki na ubezpieczenia społeczne	46 770,00	3 992,00	50 762,00
	4120	Składki na Fundusz Pracy oraz Fundusz Solidarnościowy	6 596,00	564,00	7 160,00
	85516	System opieki nad dziećmi w wieku do lat 3	3 468 466,50	668 800,00	4 137 266,50
	4010	Wynagrodzenia osobowe pracowników	1 920 393,00	-30 000,00	1 890 393,00
	4017	Wynagrodzenia osobowe pracowników	0,00	551 893,76	551 893,76
	4019	Wynagrodzenia osobowe pracowników	0,00	116 906,24	116 906,24
	6050	Wydatki inwestycyjne jednostek budżetowych	0,00	30 000,00	30 000,00
900		Gospodarka komunalna i ochrona środowiska	24 473 697,20	153 890,00	24 627 587,20
	90026	Pozostałe działania związane z gospodarką odpadami	25 000,00	153 890,00	178 890,00
	4150	Dopłaty w spółkach prawa handlowego	0,00	153 890,00	153 890,00
926		Kultura fizyczna	14 506 105,00	20 000,00	14 526 105,00
	92601	Obiekty sportowe	3 443 380,00	20 000,00	3 463 380,00
	4300	Zakup usług pozostałych	215 000,00	20 000,00	235 000,00
Razem:			301 625 194,89	-4 280 233,00	297 344 961,89

Tabela 2a Plan finansowy wydatków budżetu na 2024 rok wg grup

Dział	Rozdział	§ / grupa	Nazwa	Plan	Z tego:																
					Wydatki bieżące	z tego:										Wydatki majątkowe	z tego:				
						wydatki jednostek budżetowych	z tego:		dotacje na zadania bieżące	świadczenia na rzecz osób fizycznych;	wydatki na programy finansowane z udziałem środków, o których mowa w art. 5 ust. 1 pkt 2 i 3	wypłaty z tytułu poręczeń i gwarancji	obsługa długu	inwestycje i zakupy inwestycyjne	w tym:		zakup i objęcie akcji i udziałów	Wnieście wkładów do spółek prawa handlowego			
							wynagrodzenia i składki od nich naliczane	wydatki związane z realizacją ich statutowych zadań;							na programy finansowane z udziałem środków, o których mowa w art. 5 ust. 1 pkt 2 i 3,				objęcie udziałów		
1	2	3	4	5	6	7	8	9	10	11	12	13	14	15	16	17	18	19			
600			Transport i łączność	przed zmianą	36 115 350,00	12 577 412,00	12 527 412,00	0,00	12 527 412,00	50 000,00	0,00	0,00	0,00	0,00	0,00	23 537 938,00	23 537 938,00	0,00	0,00	0,00	
				zmniejszenie	-6 783 048,00	-570 000,00	-570 000,00	0,00	-570 000,00	0,00	0,00	0,00	0,00	0,00	0,00	0,00	-6 193 048,00	-6 193 048,00	0,00	0,00	0,00
				zwiększenie	773 320,00	570 000,00	570 000,00	0,00	570 000,00	0,00	0,00	0,00	0,00	0,00	0,00	0,00	203 320,00	203 320,00	0,00	0,00	0,00
				po zmianach	30 125 622,00	12 577 412,00	12 527 412,00	0,00	12 527 412,00	50 000,00	0,00	0,00	0,00	0,00	0,00	0,00	17 548 210,00	17 548 210,00	0,00	0,00	0,00
60004			Lokalny transport zbiorowy	przed zmianą	8 827 894,00	8 827 894,00	8 827 894,00	0,00	8 827 894,00	0,00	0,00	0,00	0,00	0,00	0,00	0,00	0,00	0,00	0,00	0,00	
				zmniejszenie	-570 000,00	-570 000,00	-570 000,00	0,00	-570 000,00	0,00	0,00	0,00	0,00	0,00	0,00	0,00	0,00	0,00	0,00	0,00	0,00
				zwiększenie	570 000,00	570 000,00	570 000,00	0,00	570 000,00	0,00	0,00	0,00	0,00	0,00	0,00	0,00	0,00	0,00	0,00	0,00	0,00
				po zmianach	8 827 894,00	8 827 894,00	8 827 894,00	0,00	8 827 894,00	0,00	0,00	0,00	0,00	0,00	0,00	0,00	0,00	0,00	0,00	0,00	0,00
60016			Drogi publiczne gminne	przed zmianą	22 443 775,00	2 694 837,00	2 694 837,00	0,00	2 694 837,00	0,00	0,00	0,00	0,00	0,00	0,00	19 748 938,00	19 748 938,00	0,00	0,00	0,00	
				zmniejszenie	-6 193 048,00	0,00	0,00	0,00	0,00	0,00	0,00	0,00	0,00	0,00	0,00	-6 193 048,00	-6 193 048,00	0,00	0,00	0,00	0,00
				zwiększenie	203 320,00	0,00	0,00	0,00	0,00	0,00	0,00	0,00	0,00	0,00	0,00	203 320,00	203 320,00	0,00	0,00	0,00	0,00
				po zmianach	16 454 047,00	2 694 837,00	2 694 837,00	0,00	2 694 837,00	0,00	0,00	0,00	0,00	0,00	0,00	0,00	13 759 210,00	13 759 210,00	0,00	0,00	0,00
700			Gospodarka mieszkaniowa	przed zmianą	12 506 115,00	1 453 000,00	1 453 000,00	0,00	1 453 000,00	0,00	0,00	0,00	0,00	0,00	0,00	11 053 115,00	4 553 115,00	600 000,00	6 500 000,00	0,00	
				zmniejszenie	0,00	0,00	0,00	0,00	0,00	0,00	0,00	0,00	0,00	0,00	0,00	0,00	0,00	0,00	0,00	0,00	0,00
				zwiększenie	1 875 700,00	0,00	0,00	0,00	0,00	0,00	0,00	0,00	0,00	0,00	0,00	1 875 700,00	1 875 700,00	0,00	0,00	0,00	0,00
				po zmianach	14 381 815,00	1 453 000,00	1 453 000,00	0,00	1 453 000,00	0,00	0,00	0,00	0,00	0,00	0,00	0,00	12 928 815,00	6 428 815,00	600 000,00	6 500 000,00	0,00
70005			Gospodarka gruntami i nieruchomościami	przed zmianą	5 218 115,00	665 000,00	665 000,00	0,00	665 000,00	0,00	0,00	0,00	0,00	0,00	0,00	4 553 115,00	4 553 115,00	600 000,00	0,00	0,00	
				zmniejszenie	0,00	0,00	0,00	0,00	0,00	0,00	0,00	0,00	0,00	0,00	0,00	0,00	0,00	0,00	0,00	0,00	0,00
				zwiększenie	1 875 700,00	0,00	0,00	0,00	0,00	0,00	0,00	0,00	0,00	0,00	0,00	0,00	1 875 700,00	1 875 700,00	0,00	0,00	0,00
				po zmianach	7 093 815,00	665 000,00	665 000,00	0,00	665 000,00	0,00	0,00	0,00	0,00	0,00	0,00	0,00	6 428 815,00	6 428 815,00	600 000,00	0,00	0,00
757			Obsługa długu publicznego	przed zmianą	8 500 000,00	8 500 000,00	0,00	0,00	0,00	0,00	0,00	0,00	0,00	8 500 000,00	0,00	0,00	0,00	0,00	0,00	0,00	
				zmniejszenie	-1 000 000,00	-1 000 000,00	0,00	0,00	0,00	0,00	0,00	0,00	0,00	0,00	-1 000 000,00	0,00	0,00	0,00	0,00	0,00	0,00
				zwiększenie	0,00	0,00	0,00	0,00	0,00	0,00	0,00	0,00	0,00	0,00	0,00	0,00	0,00	0,00	0,00	0,00	0,00
				po zmianach	7 500 000,00	7 500 000,00	0,00	0,00	0,00	0,00	0,00	0,00	0,00	0,00	0,00	7 500 000,00	0,00	0,00	0,00	0,00	0,00
75702			Obsługa papierów wartościowych, kredytów i pożyczek oraz innych zobowiązań jednostek samorządu terytorialnego zaliczanych do tytułu dłużnego – kredyty i pożyczki	przed zmianą	8 500 000,00	8 500 000,00	0,00	0,00	0,00	0,00	0,00	0,00	0,00	8 500 000,00	0,00	0,00	0,00	0,00	0,00	0,00	
				zmniejszenie	-1 000 000,00	-1 000 000,00	0,00	0,00	0,00	0,00	0,00	0,00	0,00	-1 000 000,00	0,00	0,00	0,00	0,00	0,00	0,00	0,00
				zwiększenie	0,00	0,00	0,00	0,00	0,00	0,00	0,00	0,00	0,00	0,00	0,00	0,00	0,00	0,00	0,00	0,00	0,00
				po zmianach	7 500 000,00	7 500 000,00	0,00	0,00	0,00	0,00	0,00	0,00	0,00	0,00	7 500 000,00	0,00	0,00	0,00	0,00	0,00	0,00
801			Oświata i wychowanie	przed zmianą	100 407 655,00	100 379 455,00	70 608 432,92	59 134 271,00	11 474 161,92	29 292 259,08	148 924,00	329 839,00	0,00	0,00	0,00	28 200,00	28 200,00	0,00	0,00	0,00	
				zmniejszenie	-131 133,00	-131 133,00	0,00	0,00	0,00	0,00	0,00	0,00	-131 133,00	0,00	0,00	0,00	0,00	0,00	0,00	0,00	0,00
				zwiększenie	40 000,00	0,00	0,00	0,00	0,00	0,00	0,00	0,00	0,00	0,00	0,00	0,00	40 000,00	40 000,00	0,00	0,00	0,00
				po zmianach	100 316 522,00	100 248 322,00	70 608 432,92	59 134 271,00	11 474 161,92	29 292 259,08	148 924,00	198 706,00	0,00	0,00	0,00	0,00	68 200,00	68 200,00	0,00	0,00	0,00
80195			Pozostała działalność	przed zmianą	400 603,00	399 603,00	65 300,00	24 640,00	40 660,00	0,00	4 464,00	329 839,00	0,00	0,00	1 000,00	1 000,00	0,00	0,00	0,00		
				zmniejszenie	-131 133,00	-131 133,00	0,00	0,00	0,00	0,00	0,00	0,00	-131 133,00	0,00	0,00	0,00	0,00	0,00	0,00	0,00	
				zwiększenie	40 000,00	0,00	0,00	0,00	0,00	0,00	0,00	0,00	0,00	0,00	0,00	40 000,00	40 000,00	0,00	0,00	0,00	
				po zmianach	309 470,00	268 470,00	65 300,00	24 640,00	40 660,00	0,00	4 464,00	198 706,00	0,00	0,00	0,00	0,00	41 000,00	41 000,00	0,00	0,00	0,00
852			Pomoc społeczna	przed zmianą	22 416 391,69	22 416 391,69	10 754 270,60	6 427 764,00	4 326 506,60	2 995 152,00	8 666 969,09	0,00	0,00	0,00	0,00	0,00	0,00	0,00	0,00		
				zmniejszenie	0,00	0,00	0,00	0,00	0,00	0,00	0,00	0,00	0,00	0,00	0,00	0,00	0,00	0,00	0,00	0,00	
				zwiększenie	51 061,00	51 061,00	50 761,00	27 560,00	23 201,00	0,00	300,00	0,00	0,00	0,00	0,00	0,00	0,00	0,00	0,00	0,00	
				po zmianach	22 467 452,69	22 467 452,69	10 805 031,60	6 455 324,00	4 349 707,60	2 995 152,00	8 667 269,09	0,00	0,00	0,00	0,00	0,00	0,00	0,00	0,00	0,00	0,00
85203			Ośrodki wsparcia	przed zmianą	2 964 307,00	2 964 307,00	2 960 007,00	2 201 174,00	758 833,00	0,00	4 300,00	0,00	0,00	0,00	0,00	0,00	0,00	0,00	0,00		
				zmniejszenie	0,00	0,00	0,00	0,00	0,00	0,00	0,00	0,00	0,00	0,00	0,00	0,00	0,00	0,00	0,00	0,00	
				zwiększenie	51 061,00	51 061,00	50 761,00	27 560,00	23 201,00	0,00	300,00	0,00	0,00	0,00	0,00	0,00	0,00	0,00	0,00	0,00	
				po zmianach	3 015 368,00	3 015 368,00	3 010 768,00	2 228 734,00	782 034,00	0,00	4 600,00	0,00	0,00	0,00	0,00	0,00	0,00	0,00	0,00	0,00	0,00

Dział	Rozdział	§ / grupa	Nazwa	Plan	Z tego:																
					Wydatki bieżące	z tego:				dotacje na zadania bieżące	świadczenia na rzecz osób fizycznych;	wydatki na programy finansowane z udziałem środków, o których mowa w art. 5 ust. 1 pkt 2 i 3	wypłaty z tytułu poręczeń i gwarancji	obsługa długu	Wydatki majątkowe	z tego:					
						wydatki jednostek budżetowych	wynagrodzenia i składki od nich naliczane	wydatki związane z realizacją ich statutowych zadań;	inwestycje i zakupy inwestycyjne							w tym:					
																na programy finansowane z udziałem środków, o których mowa w art. 5 ust. 1 pkt 2 i 3.	zakup i objęcie akcji i udziałów	Wnieście wkładów do spółek prawa handlowego			
1	2	3	4	5	6	7	8	9	10	11	12	13	14	15	16	17	18	19			
855			Rodzina	przed zmianą	40 318 734,50	40 318 734,50	10 806 352,50	6 921 286,50	3 685 066,00	406 800,00	29 305 582,00	0,00	0,00	0,00	0,00	0,00	0,00	0,00	0,00		
				zmniejszenie	-30 000,00	-30 000,00	-30 000,00	-30 000,00	0,00	0,00	0,00	0,00	0,00	0,00	0,00	0,00	0,00	0,00	0,00	0,00	
				zwiększenie	729 977,00	699 977,00	31 177,00	31 177,00	0,00	0,00	0,00	0,00	668 800,00	0,00	0,00	0,00	30 000,00	30 000,00	0,00	0,00	0,00
				po zmianach	41 018 711,50	40 988 711,50	10 607 529,50	6 922 463,50	3 685 066,00	406 800,00	29 305 582,00	668 800,00	0,00	0,00	0,00	30 000,00	30 000,00	0,00	0,00	0,00	0,00
85504			Wsparanie rodziny	przed zmianą	330 996,00	330 996,00	330 286,00	320 988,00	9 310,00	0,00	700,00	0,00	0,00	0,00	0,00	0,00	0,00	0,00	0,00		
				zmniejszenie	0,00	0,00	0,00	0,00	0,00	0,00	0,00	0,00	0,00	0,00	0,00	0,00	0,00	0,00	0,00	0,00	
				zwiększenie	31 177,00	31 177,00	31 177,00	31 177,00	0,00	0,00	0,00	0,00	0,00	0,00	0,00	0,00	0,00	0,00	0,00	0,00	0,00
				po zmianach	362 173,00	362 173,00	361 473,00	352 163,00	9 310,00	0,00	700,00	0,00	0,00	0,00	0,00	0,00	0,00	0,00	0,00	0,00	0,00
85516			System opieki nad dziećmi w wieku do lat 3	przed zmianą	3 468 466,50	3 468 466,50	3 047 966,50	2 378 141,50	669 825,00	406 800,00	13 700,00	0,00	0,00	0,00	0,00	0,00	0,00	0,00	0,00		
				zmniejszenie	-30 000,00	-30 000,00	-30 000,00	-30 000,00	0,00	0,00	0,00	0,00	0,00	0,00	0,00	0,00	0,00	0,00	0,00	0,00	
				zwiększenie	698 800,00	668 800,00	0,00	0,00	0,00	0,00	0,00	0,00	668 800,00	0,00	0,00	0,00	30 000,00	30 000,00	0,00	0,00	0,00
				po zmianach	4 137 266,50	4 107 266,50	3 017 966,50	2 348 141,50	669 825,00	406 800,00	13 700,00	668 800,00	0,00	0,00	0,00	30 000,00	30 000,00	0,00	0,00	0,00	0,00
900			Gospodarka komunalna i ochrona środowiska	przed zmianą	24 473 697,20	22 572 423,20	21 709 123,20	301 000,00	21 408 123,20	863 300,00	0,00	0,00	0,00	0,00	1 901 274,00	1 901 274,00	235 274,00	0,00	0,00		
				zmniejszenie	0,00	0,00	0,00	0,00	0,00	0,00	0,00	0,00	0,00	0,00	0,00	0,00	0,00	0,00	0,00	0,00	
				zwiększenie	153 890,00	153 890,00	153 890,00	0,00	153 890,00	0,00	0,00	0,00	0,00	0,00	0,00	0,00	0,00	0,00	0,00	0,00	0,00
				po zmianach	24 627 587,20	22 726 313,20	21 863 013,20	301 000,00	21 562 013,20	863 300,00	0,00	0,00	0,00	0,00	0,00	1 901 274,00	1 901 274,00	235 274,00	0,00	0,00	0,00
90026			Pozostałe działania związane z gospodarką odpadami	przed zmianą	25 000,00	0,00	0,00	0,00	0,00	0,00	0,00	0,00	0,00	0,00	25 000,00	25 000,00	0,00	0,00	0,00		
				zmniejszenie	0,00	0,00	0,00	0,00	0,00	0,00	0,00	0,00	0,00	0,00	0,00	0,00	0,00	0,00	0,00	0,00	
				zwiększenie	153 890,00	153 890,00	153 890,00	0,00	153 890,00	0,00	0,00	0,00	0,00	0,00	0,00	0,00	0,00	0,00	0,00	0,00	0,00
				po zmianach	178 890,00	153 890,00	153 890,00	0,00	153 890,00	0,00	0,00	0,00	0,00	0,00	0,00	25 000,00	25 000,00	0,00	0,00	0,00	0,00
926			Kultura fizyczna	przed zmianą	14 506 105,00	5 720 880,00	3 369 880,00	0,00	3 369 880,00	1 216 000,00	1 135 000,00	0,00	0,00	0,00	8 785 225,00	8 685 225,00	0,00	100 000,00	0,00		
				zmniejszenie	0,00	0,00	0,00	0,00	0,00	0,00	0,00	0,00	0,00	0,00	0,00	0,00	0,00	0,00	0,00	0,00	
				zwiększenie	20 000,00	20 000,00	20 000,00	0,00	20 000,00	0,00	0,00	0,00	0,00	0,00	0,00	0,00	0,00	0,00	0,00	0,00	
				po zmianach	14 526 105,00	5 740 880,00	3 389 880,00	0,00	3 389 880,00	1 216 000,00	1 135 000,00	0,00	0,00	0,00	0,00	8 785 225,00	8 685 225,00	0,00	100 000,00	0,00	
92601			Obiekty sportowe	przed zmianą	3 443 380,00	3 318 380,00	3 318 380,00	0,00	3 318 380,00	0,00	0,00	0,00	0,00	0,00	125 000,00	125 000,00	0,00	0,00	0,00		
				zmniejszenie	0,00	0,00	0,00	0,00	0,00	0,00	0,00	0,00	0,00	0,00	0,00	0,00	0,00	0,00	0,00	0,00	
				zwiększenie	20 000,00	20 000,00	20 000,00	0,00	20 000,00	0,00	0,00	0,00	0,00	0,00	0,00	0,00	0,00	0,00	0,00	0,00	
				po zmianach	3 463 380,00	3 338 380,00	3 338 380,00	0,00	3 338 380,00	0,00	0,00	0,00	0,00	0,00	0,00	125 000,00	125 000,00	0,00	0,00	0,00	0,00
Wydatki razem:				przed zmianą	301 625 194,89	282 900 468,89	161 668 671,72	95 210 101,89	66 348 569,83	41 953 161,08	40 558 797,09	329 839,00	0,00	8 500 000,00	48 724 726,00	42 124 726,00	835 274,00	6 600 000,00	0,00		
				zmniejszenie	-7 924 181,00	-1 731 133,00	-600 000,00	-30 000,00	-570 000,00	0,00	0,00	-131 133,00	0,00	-1 000 000,00	-6 193 048,00	-6 193 048,00	0,00	0,00	0,00		
				zwiększenie	3 643 948,00	1 494 928,00	825 828,00	58 737,00	767 091,00	0,00	300,00	668 800,00	0,00	0,00	2 149 020,00	2 149 020,00	0,00	0,00	0,00		
				po zmianach	297 344 961,89	282 664 263,89	161 784 499,72	95 238 838,89	66 545 660,83	41 953 161,08	40 559 097,09	867 506,00	0,00	7 500 000,00	44 680 698,00	38 080 698,00	835 274,00	6 600 000,00	0,00		

Załącznik nr 1
do Uchwały Nr VII.../24 Rady Miejskiej w Chojnicach
z dnia 18 listopada 2024 r.

Zadania inwestycyjne planowane do realizacji w 2024 r.

Lp.	Dział	Rozdział	§	Nazwa zadania inwestycyjnego	Łączne koszty finansowe	Nakłady poniesione w latach ubiegłych	Planowane wydatki					Jednostka organizacyjna realizująca program lub koordynująca wykonanie programu	
							rok budżetowy 2024 (9+10+11+12)	z tego źródła finansowania					
								dochody własne jst	kredyty i pożyczki	środki pochodzące z innych źródeł	środki wymienione w art. 5 ust. 1 pkt. 2 i 3 u.f.p.		
1	2	3	4	5	6	7	8	9	10	11	12	13	
1	600	60013	6300	Pomoc finansowa dla Województwa Pomorskiego na "Budowę zachodniego obejścia drogowego miasta Chojnice"	3 600 000		3 600 000	3 600 000			0	0	UM
2	600	60016	6050	Projekt budowy chodnika wraz z oświetleniem na odcinku ul. Prochowej	60 000		24 080	24 080					UM
3	600	60016	6050	Projekt przebudowy ul. Jesionowej z oświetleniem	70 000		47 355	47 355					UM
4	600	60016	6050	Przebudowa ul. Koszarowej, ul. Pocztowej, ul. Podgórznej w Chojnicach	80 000		80 000	80 000					UM
5	600	60016	6050	Przebudowa ul. Igielskiej na odcinku od skrzyżowania z ul. Derdowskiego do skrzyżowania z ul. Rybacką ze zbiornikiem retencyjnym i terenem rekreacyjnym	70 000		0	0					UM
6	600	60016	6050	Rozbudowa drogi gminnej – ul. Obrońców Chojnic w Chojnicach	2 709 310	159 310,00	600 000	600 000					UM
	600	60016	6370		8 000 000		0			PIS	0		
7	600	60016	6050	Przebudowa odcinka ul. Grunowo w Chojnicach wraz z odwodnieniem	970 000		970 000	970 000					UM
	600	60016	6370		2 000 000		2 000 000			PIS	2 000 000		
8	600	60016	6050	Projekt budowy ciągu pieszo-rowerowego wzdłuż Osiedla Bajkowego	85 000		0	0					UM
9	600	60016	6050	Projekt budowy ulic na Os Kolejarz: etap I: ul. Gryfa Pomorskiego, ul. Batalionu Strzelców, ul. Błńczyka, ul. Myśliwka i fragment ul. Sybiraków	120 000		83 517	83 517					UM

10	600	60016	6050	Budowa dróg gminnych: ulicy Działkowej, Sobierajczyka i Sikorskiego w Chojnicach	8 625 982	180 000,00	8 445 982	4 414 669		RFRD	4 031 313	UM
11	600	60016	6050	Budowa ulic na Osiedlu Pawłówek oraz przebudowa zbiornika retencyjnego	3 356 168	109 068,00	47 100	47 100				UM
12	600	60016	6050	Budowa ul. Wróblewskiego, Śniadeckich i Jeżynowej w Chojnicach wraz z infrastrukturą	100 000	53 900,00	46 100	46 100				UM
13	600	60016	6050	Projekt łącznicy drogowej od skrzyżowania ul. Rzepakowej z ul. Kościarską do ul. Gdańskiej	370 500	234 744,00	135 756	135 756				UM
14	600	60016	6050	Projekt ul. Bajkowej z płyt drogowych	50 000		0	0				UM
15	600	60016	6050	Projekt budowy miasteczka ruchu drogowego	0		0	0				UM
16	600	60016	6050	Dokumentacja projektowa oraz przebudowa ul. Mestwina	145 000		145 000	145 000				UM
17	600	60016	6050	Budowa ul. Droga do Władysława z połączeniem do ul. Żeromskiego w Chojnicach	748 000		203 320	203 320				UM
18	600	60016	6050	Zakup materiałów drogowych na utwardzenie nawierzchni ul. Żeglarskiej, Jantarowej w Chojnicach	580 000		580 000	580 000				UM
19	600	60016	6050	Budowa nawierzchni drogowej ulicy Karsiańskiej oraz przebudowa nawierzchni drogowej ulicy Chociańskiej w Chojnicach	291 000		291 000	291 000				UM
20	600	60016	6050	Zagospodarowanie ronda u zbiegu ulic: Leśnej, Bytowskiej i Szymborskiej	60 000		60 000	60 000				UM
21	600	60019	6050	Dostawa i montaż 2 szt. Parkometrów	70 000		70 000	70 000				UM
22	600	60020	6050	Dostawa i montaż wiat przystankowych	119 000		119 000	119 000				UM
23	700	70005	6050	Rozbudowa, przebudowa i nadbudowa istniejącej świetlicy na działce nr 3445/2 przy ul. Jabłoniowej 43b w Chojnicach	415 000	111 885,20	303 115	303 115				UM
	700	70005	6370		2 000 000	1 000 000,00	1 000 000		PIS	1 000 000		
24	700	70005	6050	Wykonanie oświetlenia awaryjnego w budynku Wszechnicy Miejskiej	125 000		125 000	125 000				UM

25	700	70005	6050	Wykonanie modernizacji istniejącego w budynku Wszechnicy Miejskiej systemu przeciwpożarowego	25 000		25 000	25 000							UM
26	700	70005	6059	Utworzenie transportowego węzła integrującego wraz ze ścieżkami pieszo-rowerowymi w Chojnicach	50 349 727	49 749 726,65	600 000	600 000							UM
27	700	70005	6060	Zakup nieruchomości	4 375 700		4 375 700	4 375 700							UM
28	700	70021	6010	Wniesienie udziałów do Spółki CHTBS na budowę budynku mieszkalnego	6 500 000		6 500 000	6 500 000							UM
29	710	71035	6050	Wykonanie dokumentacji technicznej rozbudowy cmentarza komunalnego przy ul. Kościerskiej w Chojnicach	13 600		13 600	13 600							UM
30	750	75023	6050	Komputeryzacja i cyberbezpieczeństwo	250 000		250 000	250 000							UM
31	750	75023	6050	Opracowanie kompleksowej dokumentacji projektowej na przebudowę i dostosowanie dla potrzeb osób niepełnosprawnych budynku Urzędu Miejskiego w Chojnicach	330 000	10 426,00	319 574	319 574							UM
32	750	75023	6060	Zakup sprzętu komputerowego wraz z oprogramowaniem	100 000		100 000	100 000							UM
33	750	75023	6050	Zakup elektronicznego depozytora kluczy z montażem	100 000		100 000	100 000							UM
34	754	75404	6170	Dofinansowanie zakupu sprzętu transportowego na potrzeby Komendy Powiatowej Policji w Chojnicach	120 000		120 000	120 000							UM
35	754	75416	6050	Przebudowa i rozbudowa monitoringu miejskiego	0		0	0							UM
36	754	75495	6050	Rozbudowa monitoringu miejskiego na Targowisku Miejskim przy ul. Młodzieżowej w Chojnicach	300 000		9 000	9 000							UM

37	754	75495	6300	Pomoc finansowa dla Gminy Chojnice na udzielenie dotacji dla Chojnickiego WOPR na dokończenie budowy wieży ratowniczej	25 000	25 000	25 000						UM
38	801	80195	6050	Poprawa efektywności energetycznej budynku Szkoły Podstawowej Nr 1 w Chojnicach	10 000	10 000	10 000						UM
39	801	80195	6050	Poprawa efektywności energetycznej budynku Szkoły Podstawowej Nr 7 w Chojnicach	15 000	15 000	15 000						UM
40	801	80195	6050	Poprawa efektywności energetycznej budynku Szkoły Podstawowej Nr 8 w Chojnicach	15 000	15 000	15 000						UM
41	801	80195	6050	Wymiana okien w sali gimnastycznej Szkoły Podstawowej Nr 5 w Chojnicach	351 000	1 000	1 000						UM
42	801	80101	6050	Zakup bramy wjazdowej do Szkoły Podstawowej Nr 5 w Chojnicach z montażem	12 200	12 200	12 200						SP5
43	801	80101	6060	Zakup zestawu do drukowania e-legitymacji szkolnych w Szkole Podstawowej Nr 8 w Chojnicach	15 000	15 000	15 000						SP8
44	855	85516	6050	Poprawa efektywności energetycznej i termomodernizacyjnej Żłobka Miejskiego Nr 2 w Chojnicach	30 000	30 000	30 000						ŻM2
45	851	85111	6220	Dotacja celowa dla Szpitala Specjalistycznego im. J.K. Łukowicza na zakup aparatu do badań ultrasonograficznych	300 000	300 000	300 000						UM
46	900	90001	6050	Wykonanie podłączenia istniejącego kolektora deszczowego w ul. Zamieście do kolektora deszczowego Zachodniego Obejścia	20 000	0	0						UM

47	900	90001	6059	Poprawa gospodarki wodami opadowymi i roztopowymi na terenie MOF Chojnice-Człuchów - etap II	540 000	304 726,00	235 274	235 274					UM
48	900	90001	6050	Projekt kanalizacji deszczowej w ul. Borówkowej, Jaśminowej i Jagodowej w Chojnicach	50 000		0	0					UM
49	900	90001	6050	Wykonanie przyłącza kanalizacji deszczowej z ul. Widokowej oraz odwodnienie parkingu przy ul. Ceynowy	40 000		40 000	40 000					UM
50	900	90005	6230	Miejski Program Likwidacji Węglowych Źródeł Ciepła	1 163 000		1 163 000	1 163 000					UM
51	900	90015	6050	Doświetlenie przejść dla pieszych	60 000		60 000	60 000					UM
52	900	90026	6230	Dotacja celowa na usuwanie pokryć dachowych zawierających azbest	25 000		25 000	25 000					UM
53	900	90095	6050	Przebudowa placu zabaw w Parku Tysiąclecia	370 000		370 000	370 000					UM
54	900	90095	6050	Zagospodarowanie przestrzeni Placu Niepodległości	550 000	10 000,00	8 000	8 000					UM
55	921	92109	6220	Dotacja celowa dla Chojnickiego Centrum Kultury na zakup samochodu do przewozu osób i sprzętu	250 000		250 000	250 000					UM
56	921	92120	6570	Dotacja celowa dla Parafii Rzymsko-Katolickiej p.w. Ścięcia św. Jana Chrzciciela na wykonanie dokumentacji dla zadania inwestycyjnego p.n. Konserwacja i restauracja średniowiecznej Baszty Kościelnej wraz z gotyckim murem obronnym położonych w kompleksie Bazyliki Mniejszej w Chojnicach	123 000		123 000	123 000					UM
57	921	92120	6570	Konserwacja i restauracja średniowiecznej Baszty Kościelnej wraz z gotyckim murem obronnym, położonych w kompleksie Bazyliki Mniejszej w Chojnicach	70 000		70 000	70 000		PL Ład	0		UM

58	921	92120	6580	Konserwacja i restauracja wraz ze wzmocnieniem konstrukcji zabytkowego średniowiecznego muru obronnego przy ulicy Sukienników w Chojnicach	1 765 800	0,00	1 233 800	233 800		PL Ład	1 000 000		UM
59	921	92120	6580	Wymiana stolarki okiennej w ścianach szczytowych elewacji wschodniej i zachodniej zabytkowego budynku Szkoły Podstawowej Nr 1 w Chojnicach	505 000		505 000	105 000		PL Ład	400 000		UM
60	926	92601	6050	Zakup telebimu wraz z montażem	100 000		100 000	100 000					UM
61	926	92601	6060	Zakup szorowarki	25 000		25 000	25 000					UM
62	926	92605	6190	Grant na rozwój bazy żeglarskiej dla mieszkańców miasta Chojnice	200 000		200 000	200 000					UM
63	926	92695	6050	Rozbudowa kompleksu sportowego Kolejarsz w Chojnicach - boisko piłkarskie	40 000		40 000	40 000					UM
64	926	92695	6050	Rozbudowa kompleksu bazy sportowo-treningowej BNN Modrak i budowa kompleksu parkowo-rekreacyjnego	5 216 245	222 140,00	4 994 105	1 994 105		FRKF	3 000 000		UM
										GCH	0		
										PCH	0		
65	926	92695	6050	Budowa boiska wielofunkcyjnego wraz z budynkiem sanitarnym i infrastrukturą techniczną na Osiedlu Budowlanym w Chojnicach	102 000	2 000,00	100 000	100 000					UM
	926	92695	6370		3 185 000		3 185 000			PIS	3 185 000		
66	926	92695	6050	Projekt nawierzchni tartanowej na Stadionie Miejskim "MKS Chojniczanka 1930"	10 000		10 000	10 000					UM
67	926	92695	6060	Zakup wyposażenia Stadionu Miejskiego "Kolejarz 1926"	31 120		31 120	31 120					UM
68	926	92695	6010	Wniesienie udziałów do Centrum Park Sp. z o.o.	100 000		100 000	100 000					UM
Ogółem					112 598 351,85	52 147 925,85	44 680 698,00	30 064 385,00	0,00	0,00	14 616 313,00	0,00	

RFRD - Rządowy Fundusz Rozwoju Dróg

PIS - Program Inwestycji Strategicznych

	Planowane wydatki ze środków z Unii Europejskiej
--	--

B.P. - środki z budżetu państwa

GCH - Gmina Chojnice

PCh - Powiat Chojnice

KPO - Krajowy Plan Odbudowy

Przychody i rozchody budżetu w 2024 r.

w złotych

Lp.	Treść	Klasyfikacja §	Kwota
1	2	3	4
Przychody ogółem:			37 378 285,00
1	Przychody jednostek samorządu terytorialnego z niewykorzystanych środków pieniężnych na rachunku bieżącym budżetu, wynikających z rozliczenia dochodów i wydatków nimi finansowanych związanych ze szczególnymi zasadami wykonywania budżetu określonymi w odrębnych ustawach	905	0,00
2	Przychody jednostek samorządu terytorialnego wynikających z rozliczenia środków określonych w art. 5 ust. 1 pkt 2 ustawy i dotacji na realizację programu, projektu lub zadania finansowanego z udziałem tych środków	906	0,00
3	Wolne środki o których mowa w art. 217 ust. 2 pkt 6 ustawy	950	15 378 285,00
4	Przychody z zaciągniętych pożyczek i kredytów na rynku krajowym	952	22 000 000,00
5	Przychody z tytułu innych rozliczeń krajowych	955	
Rozchody ogółem:			8 745 000,00
1	Spłaty pożyczek otrzymanych na finansowanie zadań realizowanych z udziałem środków pochodzących z budżetu Unii Europejskiej	963	
2	Spłaty otrzymanych krajowych pożyczek i kredytów	992	8 745 000,00

Załącznik nr 3
do Uchwały Nr VII.../24 Rady Miejskiej w Chojnicach
z dnia 18 listopada 2024 r.

Dotacje podmiotowe w 2024 r.

w złotych

Lp.	Dział	Rozdział	§	Nazwa instytucji	Kwota dotacji
1	2	3	4	5	6
Jednostki nie należące do sektora finansów publicznych					29 255 360,00
1	801	80101	2590	Katolicka Szkoła Podstawowa im. Piotra Dunina	5 281 840,00
2	801	80104	2540	Przedszkole Niepubliczne o profilu artystyczno - sportowym "Bajka" Małgorzata Szászor	2 382 000,00
3	801	80104	2540	Przedszkole Niepubliczne "Promyczek" Mirosława Wardacka	1 034 500,00
4	801	80104	2540	Przedszkole Niepubliczne "Jarzębinka" Mirosława Przybylak	1 711 800,00
5	801	80104	2540	Przedszkole Niepubliczne "Wesołe Przedszkolaki" Elżbieta Stanke	1 276 000,00
6	801	80104	2540	Przedszkole Niepubliczne z grupą żłobkową "Misiowa Akademia" Iwona Szmaglińska	1 252 600,00
7	801	80104	2540	Niepubliczne Przedszkole Integracyjne "MUZYKALNI" M. Paterek	914 000,00
8	801	80104	2540	Przedszkole Niepubliczne TEDDY D. Strojka	318 500,00
9	801	80104	2540	Niepubliczne Przedszkole SMYK M. Paterek	361 100,00
10	801	80104	2540	Przedszkole Niepubliczne H. Krauze	451 000,00
11	801	80104	2540	Niepubliczne Przedszkole Tęczowe Misie M. Fierek	535 500,00
12	801	80104	2540	Niepubliczne Przedszkole "Baśniowa Kraina" Beata Meyer	462 000,00
13	801	80104	2540	Niepubliczne Przedszkole Językowe "PARROT" M. Makowska	740 000,00
14	801	80104	2540	Niepubliczne Przedszkole Integracyjne Akademia Pana Kleksa Yester Karwat	126 900,00
15	801	80104	2540	Niepubliczne Przedszkole Integracyjno-Terapeutyczne Wiaderko, Twardysz (od II 2022)	141 000,00
16	801	80104	2540	Niepubliczne Przedszkole Integracyjno-Terapeutyczne Wiaderko Nr 2, Twardysz (od I 2023)	312 740,00
17	801	80104	2540	Niepubliczne Przedszkole "Krokodylek" K. Ginter	509 460,00
18	801	80104	2540	Niepubliczne Przedszkole "Świat Mai" R. Szczepański	286 020,00
19	801	80104	2590	Katolickie Przedszkole	1 776 240,00
20	801	80149	2540	Przedszkole Niepubliczne o profilu artystyczno - sportowym "Bajka" Małgorzata Szászor	1 280 000,00
21	801	80149	2540	Przedszkole Niepubliczne "Jarzębinka" Mirosława Przybylak	347 000,00
22	801	80149	2540	Przedszkole Niepubliczne "Wesołe Przedszkolaki" Elżbieta Stanke	423 000,00
23	801	80149	2540	Przedszkole Niepubliczne z grupą żłobkową "Misiowa Akademia" Iwona Szmaglińska	263 000,00
24	801	80149	2540	Niepubliczne Przedszkole Integracyjne "MUZYKALNI" M. Paterek	1 002 000,00
25	801	80149	2540	Niepubliczne Przedszkole Tęczowe Misie M. Fierek	0,00
26	801	80149	2540	Przedszkole Niepubliczne H. Krauze	438 000,00
27	801	80149	2540	Niepubliczne Przedszkole Językowe "PARROT" M. Makowska	0,00
28	801	80149	2540	Niepubliczne Przedszkole Integracyjne Akademia Pana Kleksa Yester Karwat	499 000,00
29	801	80149	2540	Niepubliczne Przedszkole Integracyjno-Terapeutyczne Wiaderko, Twardysz	909 000,00
30	801	80149	2540	Niepubliczne Przedszkole "Krokodylek" K. Ginter	0,00
31	801	80149	2540	Niepubliczne Przedszkole Integracyjno-Terapeutyczne Wiaderko Nr 2, Twardysz	2 229 000,00
32	801	80149	2590	Katolickie Przedszkole	234 560,00
33	801	80150	2590	Katolicka Szkoła Podstawowa im. Piotra Dunina	1 757 600,00
Jednostki należące do sektora finansów publicznych					6 286 800,00
1	921	92109	2480	Chojnickie Centrum Kultury	2 950 000,00
2	921	92116	2480	Miejska Biblioteka Publiczna	3 336 800,00
Ogółem					35 542 160,00

Załącznik nr 4
do Uchwały Nr VII.../24 Rady Miejskiej
w Chojnicach z dnia 18 listopada 2024 r.

Dotacje celowe na zadania własne gminy realizowane przez podmioty należące i nienależące do sektora finansów publicznych w 2024 r.

w złotych					
Lp.	Dział	Rozdział	§	Nazwa zadania	Kwota dotacji
1	2	3	4	5	6
Jednostki nie należące do sektora finansów publicznych					7 942 001,08
1	750	75075	2360	Promocja samorządu terytorialnego	3 850,00
2	754	75412	2820	Dotacja dla Ochotniczej Straży Pożarnej w Chojnicach	160 000,00
	801	80153	2830	Dotacja dla Katolickiej SP na podręczniki	36 899,08
3	851	85149	2360	Programy polityki zdrowotnej	2 200,00
4	851	85154	2360	Program przeciwdziałania uzależnieniom i patologiom społecznym	24 000,00
5	852	85228	2360	Świadczenie usług opiekuńczych	2 321 712,00
6	852	85230	2360	Dotacja - posiłki dla potrzebujących	673 440,00
7	854	85412	2360	Wypoczynek letni dzieci i młodzieży	6 600,00
8	855	85516	2830	Centrum Edukacyjne - Katarzyna Stosik	82 800,00
9	855	85516	2830	Niepubliczny Żłobek Smyk" M. Paterek (os. fizyczna)	108 000,00
10	855	85516	2830	Żłobek "123" J. Orłowska-Szczeptańska	72 000,00
11	855	85516	2830	Żłobek Akademii Pana Kleksa Y. Karwat (os. fizyczna)	72 000,00
12	855	85516	2830	Żłobek "Krokodylek" K. Ginter (os. fizyczna)	72 000,00
13	900	90005	6230	Dotacje na wymianę kotłów węglowych na ogrzewanie ekologiczne	1 163 000,00
14	900	90013	2360	Prowadzenie schroniska dla bezdomnych zwierząt	860 000,00
15	900	90019	2360	Ochrona środowiska na promocję	3 300,00
16	900	90026	6230	Dotacje na usuwanie azbestu	25 000,00
17	921	92105	2360	Dotacje dla stowarzyszeń w zakresie kultury	146 200,00
18	921	92120	2720	Dotacja na konserwację zabytków	500 000,00
19	921	92120	6570	Dotacja dla Parafii na projekt konserwacji i restauracji Baszty	123 000,00
20	921	92120	6570	Dotacja dla Parafii na konserwację i restaurację Baszty	70 000,00
21	926	92605	2360	Dotacje dla stowarzyszeń w zakresie kultury fizycznej	1 216 000,00
22	926	92605	6190	Dotacje dla stowarzyszeń - rozwój bazy żeglarskiej	200 000,00
Jednostki należące do sektora finansów publicznych					625 000,00
1	600	60078	2710	Dotacja dla Gminy Miejskiej Dzierżoniów na usuwanie skutków powodzi oraz odbudowę infrastruktury drogowej	50 000,00
2	754	75495	6300	Dotacja dla Gminy Chojnice na udzielenie dotacji dla Chojnickiego WOPR na dokończenie budowy wieży ratowniczej	25 000,00
3	851	85111	6220	Dotacja celowa dla Szpitala Specjalistycznego w Chojnicach na zakup aparatu do badań ultrasonograficznych	300 000,00
4	921	92109	6220	Dotacja dla CHCK na zakup samochodu	250 000,00
Ogółem					8 567 001,08

Uzasadnienie

Zmiana uchwały LXI/748/23 Rady Miejskiej w Chojnicach z dnia 18 grudnia 2023 r. w sprawie uchwalenia budżetu Gminy Miejskiej Chojnice na 2024 r. wynika z następujących przyczyn:

1. Na podstawie Uchwały nr 25/2024 Nadzwyczajnego Zgromadzenia Wspólników Zakładu Zagospodarowania Odpadów Nowy Dwór Spółka z o.o. z dnia 10.10.2024r. w sprawie nałożenia dopłat na wspólników zwiększa się plan wydatków budżetu z tytułu dopłaty proporcjonalnej do posiadanych udziałów Gminy o kwotę **153.890,00 zł**
2. Zwiększa się plan dochodów i wydatków budżetu związanych z przejęciem nieruchomości w trybie przepisów Ordynacji Podatkowej z tytułu zadłużenia w podatku od nieruchomości **1.875.700,00 zł**
3. Do planu wydatków wprowadza się nowe zadania inwestycyjne:
 - 1) „Poprawa efektywności energetycznej budynku Szkoły Podstawowej Nr 1 w Chojnicach” w kwocie **10.000,00 zł**
 - 2) „Poprawa efektywności energetycznej budynku Szkoły Podstawowej Nr 7 w Chojnicach” w kwocie **15.000,00 zł**
 - 3) „Poprawa efektywności energetycznej budynku Szkoły Podstawowej Nr 8 w Chojnicach” w kwocie **15.000,00 zł**
4. W planie wydatków Urzędu Miejskiego przenosi się wydatki związane z rocznym planem rekompensaty dla „INNOBALTICA sp. z o.o.” w kwocie **570.000,00 zł**
5. Zwiększa się plan dochodów budżetu o otrzymane w dniu 5 stycznia br. środki wynikające z refundacji wydatków poniesionych w latach ubiegłych w związku z realizacją zadania inwestycyjnego z udziałem środków o których mowa w art. 5 ust 1 pkt 2 i 3 UoFP „Poprawa gospodarki wodami opadowymi i roztopowymi na terenie MOF Chojnice-Człuchów” **623.475,00 zł**
6. W planie finansowym Żłobka Miejskiego przenosi się wydatki w kwocie **30.000,00 zł**
Celem utworzenia zadania inwestycyjnego pn. „Poprawa efektywności energetycznej i termomodernizacyjnej Żłobka Miejskiego Nr 2 w Chojnicach”
7. Do planu dochodów i wydatków przyjmuje się środki przeznaczone na współfinansowanie wydatków związanych z utworzeniem oraz funkcjonowaniem nowych miejsc opieki realizowanych w ramach programu AKTYWNY MALUCH + 2022 – 2029 w części finansowanej z programu Fundusze Europejskie dla Rozwoju Społecznego 2021 – 2027 w łącznej kwocie **668.800,00 zł**
8. Zmniejsza się plan dochodów i wydatków zadania inwestycyjnego pn. „Rozbudowa drogi gminnej – ul. Obrońców Chojnic w Chojnicach”
 - 1) W zakresie dochodów i wydatków z Rządowego Funduszu Polski Ład: Programu Inwestycji Strategicznych o kwotę **- 4.000.000,00 zł**
 - 2) W zakresie wydatków ze środków własnych o kwotę **- 1.850.000,00 zł**
9. Zmniejsza się plan wydatków zadania inwestycyjnego pn. „Projekt budowy ulic na Os Kolejarz: etap I: ul. Gryfa Pomorskiego, ul. Batalionu Strzelców, ul. Bińczyka, ul. Myśliwka i fragment ul. Sybiraków” o kwotę **- 36.483,00 zł**
10. Zmniejsza się plan wydatków zadania inwestycyjnego pn. „Projekt przebudowy ul. Jesionowej z oświetleniem” o kwotę **-22.645,00 zł**
11. Zmniejsza się plan wydatków zadania inwestycyjnego pn. „Projekt budowy chodnika wraz z oświetleniem na odcinku ul. Prochowej” o kwotę **-35.920,00 zł**
12. W miejsce zadania inwestycyjnego „Projekt budowy ul. Droga do Władysława z połączeniem do ul. Żeromskiego w Chojnicach” wprowadza się zadanie pn: „Budowa ul. Droga do Władysława z połączeniem do ul. Żeromskiego w Chojnicach” oraz zmniejsza się plan wydatków o kwotę **- 44.680,00 zł**

13.	W rozdziale obiekty sportowe zwiększa się plan dochodów i wydatków bieżących budżetu o kwotę	20.000,00 zł
14.	Zwiększa się plan dochodów i wydatków budżetu o kwotę Z przeznaczeniem na uruchomienie ośrodka wsparcia - Klubu Seniora dla mieszkańców Chojnic w świetlicy przy ulicy Jabłoniowej 43b. Obiektem będzie administrował Miejski Ośrodek Pomocy Społecznej w Chojnicach, natomiast Klub Seniora ma być miejscem spotkań i aktywności dla seniorów miasta Chojnice. Świetlica została zmodernizowana dzięki dotacji z Rządowego Funduszu Polski Ład: Programu Inwestycji Strategicznych pod nazwą: „Rozbudowa, przebudowa i nadbudowa istniejącej świetlicy na działce nr 3445/2 przy ul. Jabłoniowej 43b w Chojnicach”	51.061,00 zł
15.	Na podstawie Uchwały Nr 245 Rady Ministrów z dnia 8 grudnia 2023 r. w sprawie ustanowienia rządowego programu wspierania rodziny „Asystent rodziny w 2024r. zwiększa się plan dochodów i wydatków budżetu o kwotę Źródłem finansowania programu będą środki Funduszu Pracy ujęte w planie finansowym Fundusz Pracy na 2024 rok.	31.177,00 zł
16.	Zmniejsza się plan wydatków Szkoły Podstawowej Nr 1 w zakresie przedsięwzięcia realizowanego ze środków bezzwrotnych „Szkoła przyszłości – szkoła różnorodności” o kwotę Przedsięwzięcie w tej części zostanie zrealizowane zgodnie z umową, w roku następnym	- 131.133,00 zł
17.	Zmniejsza się plan dochodów bieżących z tytułu oprocentowania rachunków bankowych budżetu oraz jednocześnie plan wydatków bieżących z tytułu odsetek od zaciągniętych przez Gminę kredytów w kwocie	1.000.000,00 zł
18.	Wprowadzone zmiany spowodują zmniejszenie deficytu pokrytego wolnymi środkami w kwocie	2.061.632,00 zł

Uchwała Nr VII.../24 Rady Miejskiej w Chojnicach z dnia 18 listopada 2024 r.

w sprawie zmiany wieloletniej prognozy finansowej na lata 2024 – 2042.

Na podstawie art. 18 ust. 2 pkt 15 ustawy z dnia 8 marca 1990 r. o samorządzie gminnym (t.j. Dz. U. z 2024 poz. 1465 i 1572) oraz art. 226, art. 227, art. 228, art. 230 ust. 6 ustawy z dnia 27 sierpnia 2009 r. o finansach publicznych (t.j. Dz. U. z 2024 r. poz. 1530 i 1572) uchwała się, co następuje:

§ 1. W Uchwale Nr LXI/747/23 Rady Miejskiej w Chojnicach z dnia 18 grudnia 2023 r. w sprawie przyjęcia wieloletniej prognozy finansowej na lata 2024 – 2042, zmienionej Uchwałą Nr LXII/757/24 Rady Miejskiej w Chojnicach z dnia 29 stycznia 2024 r., Uchwałą Nr LXIII/773/24 Rady Miejskiej w Chojnicach z dnia 4 marca 2024 r., Uchwałą Nr LXIV/793/24 Rady Miejskiej w Chojnicach z dnia 3 kwietnia 2024 r., Uchwałą Nr II/17/24 Rady Miejskiej w Chojnicach z dnia 24 czerwca 2024 r., Uchwałą Nr III/33/24 Rady Miejskiej w Chojnicach z dnia 26 sierpnia 2024 r. oraz Uchwałą Nr IV/51/24 Rady Miejskiej w Chojnicach z dnia 1 października 2024 r. dokonuje się następujących zmian:

- 1) załącznik nr 1 otrzymuje brzmienie załącznika nr 1 do niniejszej uchwały,
- 2) załącznik nr 2 otrzymuje brzmienie załącznika nr 2 do niniejszej uchwały.

§ 2. Wykonanie uchwały zleca się Burmistrzowi Miasta Chojnice.

§ 3. Uchwała wchodzi w życie z dniem podjęcia.

BURMISTRZ MIASTA
CHOJNICE
Stary Rynek 1
89-600 Chojnice

*Przewodniczący
Rady Miejskiej*

Maciej Polasik

Opinia prawna

Projekt uchwały odpowiada przepisom prawa. Nie wnoszę uwag.

RADCA PRAWNY
Rogińska
mgr Magdalena Rogińska
BD-1393

Wieloletnia prognoza finansowa jednostki samorządu terytorialnego 1)

Ustalona na lata 2022–2025 relacja z art. 243 (poz. 8.3, 8.3.1, 8.4 i 8.4.1) została obliczona według średniej 7-letniej

Załącznik nr 1 do Uchwały Nr VII.../24 Rady Miejskiej w Chojnicach z dnia 18 listopada 2024 r.

Wyszczególnienie	Dochody ogółem ^x	z tego:									
		Dochody bieżące ^x	z tego:						Dochody majątkowe ^x	w tym:	
			dochody z tytułu udziału we wpływach z podatku dochodowego od osób fizycznych	dochody z tytułu udziału we wpływach z podatku dochodowego od osób prawnych	z subwencji ogólnej	z tytułu dotacji i środków przeznaczonych na cele bieżące ^{x 3)}	pozostałe dochody bieżące ⁴⁾	z podatku od nieruchomości		ze sprzedaży majątku ^x	z tytułu dotacji oraz środków przeznaczonych na inwestycje
Lp	1	1.1	1.1.1	1.1.2	1.1.3	1.1.4	1.1.5	1.1.5.1	1.2	1.2.1	1.2.2
Wykonanie 2017	173 158 803,81	161 160 657,37	32 247 623,00	1 910 020,03	35 466 821,00	56 069 050,71	35 467 142,63	19 130 785,30	11 998 146,44	3 802 838,43	8 153 450,65
Wykonanie 2018	173 682 358,59	164 550 181,92	35 890 037,00	1 739 615,42	36 250 791,00	55 362 591,06	35 307 147,44	17 831 962,29	9 132 176,67	3 108 643,45	5 984 359,62
Wykonanie 2019	209 360 700,22	183 138 548,65	37 383 312,00	1 884 172,95	36 770 882,00	65 421 491,36	41 678 690,34	18 073 311,40	26 222 151,57	5 566 978,00	20 448 763,68
Wykonanie 2020	253 463 749,08	194 797 925,27	36 386 566,00	1 765 289,81	38 272 537,00	78 769 826,47	39 603 705,99	19 865 370,69	58 665 823,81	11 586 003,87	46 886 012,40
Wykonanie 2021	248 250 040,77	216 267 917,08	40 059 055,00	2 861 520,71	47 827 580,00	79 553 590,14	45 966 171,23	22 425 969,13	31 982 123,69	8 756 589,01	22 992 293,97
Wykonanie 2022	243 707 618,14	216 425 499,46	40 225 523,34	2 501 476,88	45 895 268,00	76 352 876,14	51 450 355,10	23 596 611,88	27 282 118,68	8 287 903,68	18 903 439,88
Plan 3 kw. 2023	260 050 375,96	205 739 241,96	33 480 244,00	4 054 515,00	61 224 427,00	44 703 213,96	62 276 842,00	25 218 877,00	54 311 134,00	18 893 283,00	35 317 851,00
Wykonanie 2023	257 824 615,03	209 631 813,04	33 480 244,00	4 054 515,00	62 300 504,05	50 566 869,40	59 229 680,59	25 741 877,44	48 192 801,99	17 372 019,39	30 683 947,98
2024	268 711 676,89	243 715 915,89	44 971 456,00	4 737 866,00	71 057 034,00	57 992 462,89	64 957 097,00	31 790 295,00	24 995 761,00	5 735 000,00	19 160 761,00
2025	248 265 499,00	233 035 499,00	50 824 475,00	4 992 119,00	71 381 160,00	37 784 285,00	68 053 460,00	32 041 365,00	15 230 000,00	3 800 000,00	11 430 000,00
2026	238 707 766,00	236 707 766,00	49 266 560,00	5 085 015,00	73 283 976,00	38 955 598,00	70 116 617,00	33 034 647,00	2 000 000,00	2 000 000,00	0,00
2027	242 812 959,00	242 812 959,00	50 473 224,00	5 212 140,00	74 866 075,00	39 929 488,00	72 332 032,00	33 860 513,00	0,00	0,00	0,00
2028	249 247 722,00	249 247 722,00	51 858 474,00	5 358 080,00	76 682 325,00	41 047 514,00	74 301 329,00	34 808 607,00	0,00	0,00	0,00
2029	254 390 162,00	254 390 162,00	52 180 794,00	5 497 390,00	78 416 065,00	42 114 749,00	76 181 164,00	35 713 631,00	0,00	0,00	0,00
2030	259 949 917,00	259 949 917,00	53 485 314,00	5 634 825,00	80 126 467,00	43 167 618,00	77 535 693,00	36 606 472,00	0,00	0,00	0,00

2031	264 412 716,00	264 412 716,00	54 768 962,00	5 770 061,00	81 809 502,00	44 203 641,00	77 860 550,00	37 485 027,00	0,00	0,00	0,00
2032	270 264 209,00	270 264 209,00	56 028 648,00	5 902 772,00	83 461 121,00	45 220 325,00	79 651 343,00	38 347 183,00	0,00	0,00	0,00
2033	276 250 286,00	276 250 286,00	57 317 307,00	6 038 536,00	85 150 727,00	46 260 392,00	81 483 324,00	39 229 168,00	0,00	0,00	0,00
2034	282 374 042,00	282 374 042,00	58 635 605,00	6 177 422,00	86 879 194,00	47 324 381,00	83 357 440,00	40 131 439,00	0,00	0,00	0,00
2035	288 638 645,00	288 638 645,00	59 984 224,00	6 319 503,00	88 647 415,00	48 412 842,00	85 274 661,00	41 054 462,00	0,00	0,00	0,00
2036	294 768 696,00	294 768 696,00	61 303 877,00	6 458 532,00	90 377 658,00	49 477 925,00	87 150 704,00	41 957 660,00	0,00	0,00	0,00
2037	300 464 071,00	300 464 071,00	62 529 955,00	6 587 703,00	91 985 211,00	50 467 484,00	88 893 718,00	42 796 813,00	0,00	0,00	0,00
2038	305 982 888,00	305 982 888,00	63 718 024,00	6 712 869,00	93 542 930,00	51 426 366,00	90 582 699,00	43 609 952,00	0,00	0,00	0,00
2039	311 606 563,00	311 606 563,00	64 928 666,00	6 840 414,00	95 130 246,00	52 403 467,00	92 303 770,00	44 438 541,00	0,00	0,00	0,00
2040	317 035 480,00	317 035 480,00	66 097 382,00	6 963 541,00	96 662 590,00	53 346 729,00	93 965 238,00	45 238 435,00	0,00	0,00	0,00
2041	321 948 048,00	321 948 048,00	67 154 940,00	7 074 958,00	98 049 191,00	54 200 277,00	95 468 682,00	45 962 250,00	0,00	0,00	0,00
2042	326 627 268,00	326 627 268,00	68 162 264,00	7 181 082,00	99 369 929,00	55 013 281,00	96 900 712,00	46 651 684,00	0,00	0,00	0,00

¹⁾ Wzór może być stosowany także w układzie pionowym, w którym poszczególne pozycje są przedstawione w kolumnach, a lata w wierszach.

²⁾ Zgodnie z art. 227 ustawy z dnia 27 sierpnia 2009 r. o finansach publicznych (Dz. U. z 2019 r. poz. 869, z późn. zm.), zwanej dalej „ustawą”, wieloletnia prognoza finansowa obejmuje okres roku budżetowego oraz co najmniej trzech kolejnych lat. W sytuacji dłuższego okresu prognozowania finansowego wzór stosuje się dla lat wykraczających poza minimalny (4-letni) okres prognozy, wynikający z art. 227 ustawy.

³⁾ W pozycji wykazuje się dochody o charakterze celowym, które jednostka otrzymuje od podmiotów zewnętrznych. W szczególności pozycja obejmuje dotacje celowe z budżetu państwa na zadania bieżące oraz dotacje i środki na finansowanie wydatków bieżących na realizację zadań finansowanych z udziałem środków, o których mowa w art. 5 ust. 1 pkt 2 i 3 ustawy. W pozycji nie wykazuje się natomiast dochodów związanych ze szczególnymi zasadami wykonywania budżetu jednostki wynikającymi z odrębnych ustaw, o których mowa w art. 237 ust. 1 ustawy.

⁴⁾ W pozycji wykazuje się pozostałe dochody bieżące w szczególności kwoty podatków i opłat lokalnych.

Wyszczególnienie	Wydalki ogółem ^X	z tego:										
		Wydalki bieżące ^X	w tym:							Wydalki majątkowe ^X	w tym:	
			na wynagrodzenia i składki od nich naliczane	z tytułu poręczeń i gwarancji ^X	w tym:	wydalki na obsługę długu ^X	w tym:				Inwestycje i zakupy inwestycyjne, o których mowa w art. 236 ust. 4 pkt 1 ustawy	wydalki o charakterze dotacyjnym na inwestycje i zakupy inwestycyjne
					gwarancje i poręczenia podlegające wyłączeniu z limitu spłaty zobowiązań, o którym mowa w art. 243 ustawy ^X		odsetki i dyskonto podlegające wyłączeniu z limitu spłaty zobowiązań, o którym mowa w art. 243 ustawy, w terminie nie dłuższym niż 90 dni po zakończeniu programu, projektu lub zadania i otrzymaniu refundacji z tych środków (bez odsetek i dyskonta od zobowiązań na wkład krajowy) ^X	odsetki i dyskonto podlegające wyłączeniu z limitu spłaty zobowiązań, o którym mowa w art. 243 ustawy, z tytułu zobowiązań zaciągniętych na wkład krajowy ^X	pozostałe odsetki i dyskonto podlegające wyłączeniu z limitu spłaty zobowiązań, o którym mowa w art. 243 ustawy ^X			
2.1	2.1.1	2.1.2	2.1.2.1	2.1.3	2.1.3.1	2.1.3.2	2.1.3.3	2.2	2.2.1	2.2.1.1		
Wykonanie 2017	169 745 072,87	144 828 472,82	46 254 826,84	0,00	0,00	996 322,50	0,00	0,00	0,00	24 916 600,05	24 553 600,05	1 563 856,57
Wykonanie 2018	199 926 013,14	151 848 173,20	50 839 204,27	0,00	0,00	1 275 968,73	0,00	0,00	0,00	48 077 839,94	48 077 839,94	739 696,02
Wykonanie 2019	202 092 594,68	170 917 356,02	54 789 109,91	0,00	0,00	1 410 751,71	0,00	0,00	0,00	31 175 238,66	31 175 238,66	580 541,00
Wykonanie 2020	248 082 316,14	187 067 640,39	56 933 799,39	0,00	0,00	1 050 670,54	0,00	0,00	0,00	61 014 675,75	61 014 675,75	1 356 020,00
Wykonanie 2021	233 396 040,84	194 946 801,70	61 717 610,58	0,00	0,00	839 405,23	0,00	0,00	0,00	38 449 239,14	37 216 239,14	1 314 320,00
Wykonanie 2022	273 295 700,38	209 467 746,31	67 461 879,58	0,00	0,00	4 657 163,96	0,00	0,00	0,00	63 827 954,07	63 564 954,07	2 304 250,82
Plan 3 kw. 2023	296 235 608,96	213 249 167,96	78 221 278,06	0,00	0,00	8 800 000,00	0,00	0,00	0,00	82 986 441,00	74 631 441,00	4 375 000,00
Wykonanie 2023	270 657 524,23	206 951 271,73	76 349 219,58	0,00	0,00	6 589 730,95	0,00	0,00	0,00	63 706 252,50	61 781 252,50	4 215 856,29
2024	297 344 961,89	252 664 263,89	95 238 838,89	0,00	0,00	7 500 000,00	0,00	0,00	0,00	44 680 698,00	38 080 698,00	5 756 000,00
2025	239 520 499,00	222 022 771,00	94 585 687,00	0,00	0,00	4 721 078,00	0,00	0,00	0,00	17 497 728,00	9 948 978,00	7 548 750,00
2026	229 831 766,00	225 112 115,00	95 769 887,00	1 354 823,00	0,00	3 369 301,00	0,00	0,00	0,00	4 719 651,00	4 719 651,00	0,00
2027	234 777 959,00	226 481 789,00	95 842 011,00	1 356 473,00	0,00	3 107 475,00	0,00	0,00	0,00	8 296 170,00	8 296 170,00	0,00
2028	240 512 722,00	231 720 273,00	98 121 614,00	1 358 183,00	0,00	2 910 250,00	0,00	0,00	0,00	8 792 449,00	8 792 449,00	0,00
2029	245 655 162,00	236 040 686,00	99 416 496,00	1 479 933,00	0,00	2 700 775,00	0,00	0,00	0,00	9 614 476,00	9 614 476,00	0,00
2030	251 214 917,00	242 478 209,00	102 747 617,00	1 361 723,00	0,00	2 491 300,00	0,00	0,00	0,00	8 736 708,00	8 736 708,00	0,00
2031	255 677 716,00	247 987 837,00	105 067 871,00	1 363 633,00	0,00	2 281 825,00	0,00	0,00	0,00	7 689 879,00	7 689 879,00	0,00
2032	261 529 209,00	253 615 838,00	107 421 534,00	1 365 583,00	0,00	2 072 350,00	0,00	0,00	0,00	7 913 371,00	7 913 371,00	0,00
2033	268 915 286,00	259 413 070,00	109 832 862,00	1 367 553,00	0,00	1 887 375,00	0,00	0,00	0,00	9 502 216,00	9 502 216,00	0,00
2034	275 039 042,00	265 384 027,00	112 303 267,00	1 369 553,00	0,00	1 726 900,00	0,00	0,00	0,00	9 655 015,00	9 655 015,00	0,00
2035	281 303 645,00	270 219 467,00	114 782 545,00	755 437,00	0,00	1 566 425,00	0,00	0,00	0,00	11 084 178,00	11 084 178,00	0,00

2036	288 993 696,00	276 444 012,00	117 294 880,00	139 560,00	0,00	1 433 250,00	0,00	0,00	0,00	12 549 684,00	12 549 684,00	0,00
2037	296 089 071,00	282 822 001,00	119 812 736,00	141 660,00	0,00	1 351 875,00	0,00	0,00	0,00	13 267 070,00	13 267 070,00	0,00
2038	304 607 888,00	289 406 332,00	122 361 429,00	143 780,00	0,00	1 347 500,00	0,00	0,00	0,00	15 201 556,00	15 201 556,00	0,00
2039	310 231 563,00	296 146 090,00	124 912 061,00	145 940,00	0,00	1 395 625,00	0,00	0,00	0,00	14 085 473,00	14 085 473,00	0,00
2040	315 660 480,00	303 017 760,00	127 491 104,00	148 130,00	0,00	1 443 750,00	0,00	0,00	0,00	12 642 720,00	12 642 720,00	0,00
2041	320 573 048,00	309 993 656,00	130 068 286,00	150 350,00	0,00	1 491 875,00	0,00	0,00	0,00	10 579 392,00	10 579 392,00	0,00
2042	325 252 268,00	317 043 544,00	132 610 720,00	152 600,00	0,00	1 540 000,00	0,00	0,00	0,00	8 208 724,00	8 208 724,00	0,00

Wyszczególnienie	Wynik budżetu ^x	w tym:		z tego:						
		Kwota prognozowanej nadwyżki budżetu przeznaczana na spłatę kredytów, pożyczek i wykup papierów wartościowych ⁵⁾	Przychody budżetu ^x	Kredyty, pożyczki, emisja papierów wartościowych ^x	w tym:		Nadwyżka budżetowa z lat ubiegłych ^{x 6)}	w tym:		Wolne środki, o których mowa w art. 217 ust. 2 pkt 6 ustawy ^x
					na pokrycie deficytu budżetu ^x	na pokrycie deficytu budżetu ^x		na pokrycie deficytu budżetu ^x		
Lp	3	3.1	4	4.1	4.1.1	4.2	4.2.1	4.3	4.3.1	
Wykonanie 2017	3 413 730,94	3 413 730,94	31 488 047,18	21 700 000,00	0,00	0,00	0,00	9 788 047,18	0,00	
Wykonanie 2018	-26 243 654,55	0,00	40 660 878,12	13 800 000,00	0,00	0,00	0,00	26 860 878,12	26 243 654,55	
Wykonanie 2019	7 268 105,54	7 268 105,54	20 928 283,97	14 000 000,00	0,00	0,00	0,00	6 928 283,97	0,00	
Wykonanie 2020	5 381 432,94	5 229 000,00	36 345 389,51	15 600 000,00	0,00	0,00	0,00	20 745 389,51	0,00	
Wykonanie 2021	14 853 999,93	7 757 000,00	50 497 822,45	14 000 000,00	0,00	1 053 491,32	0,00	35 444 331,13	0,00	
Wykonanie 2022	-29 588 082,24	0,00	72 594 822,38	15 000 000,00	5 991 000,00	2 560 817,00	2 560 817,00	55 034 005,38	21 036 265,24	
Plan 3 kw. 2023	-36 185 233,00	0,00	44 930 233,00	15 000 000,00	6 255 000,00	1 606 317,00	1 606 317,00	28 323 916,00	28 323 916,00	
Wykonanie 2023	-12 832 909,20	0,00	48 997 740,14	15 000 000,00	6 255 000,00	1 606 317,00	1 606 317,00	32 391 423,14	4 971 592,20	
2024	-28 633 285,00	0,00	37 378 285,00	22 000 000,00	13 255 000,00	0,00	0,00	15 378 285,00	15 378 285,00	
2025	8 745 000,00	8 745 000,00	0,00	0,00	0,00	0,00	0,00	0,00	0,00	
2026	8 876 000,00	8 876 000,00	0,00	0,00	0,00	0,00	0,00	0,00	0,00	
2027	8 035 000,00	8 035 000,00	0,00	0,00	0,00	0,00	0,00	0,00	0,00	
2028	8 735 000,00	8 735 000,00	0,00	0,00	0,00	0,00	0,00	0,00	0,00	
2029	8 735 000,00	8 735 000,00	0,00	0,00	0,00	0,00	0,00	0,00	0,00	
2030	8 735 000,00	8 735 000,00	0,00	0,00	0,00	0,00	0,00	0,00	0,00	
2031	8 735 000,00	8 735 000,00	0,00	0,00	0,00	0,00	0,00	0,00	0,00	
2032	8 735 000,00	8 735 000,00	0,00	0,00	0,00	0,00	0,00	0,00	0,00	
2033	7 335 000,00	7 335 000,00	0,00	0,00	0,00	0,00	0,00	0,00	0,00	
2034	7 335 000,00	7 335 000,00	0,00	0,00	0,00	0,00	0,00	0,00	0,00	
2035	7 335 000,00	7 335 000,00	0,00	0,00	0,00	0,00	0,00	0,00	0,00	

2036	5 775 000,00	5 775 000,00	0,00	0,00	0,00	0,00	0,00	0,00	0,00
2037	4 375 000,00	4 375 000,00	0,00	0,00	0,00	0,00	0,00	0,00	0,00
2038	1 375 000,00	1 375 000,00	0,00	0,00	0,00	0,00	0,00	0,00	0,00
2039	1 375 000,00	1 375 000,00	0,00	0,00	0,00	0,00	0,00	0,00	0,00
2040	1 375 000,00	1 375 000,00	0,00	0,00	0,00	0,00	0,00	0,00	0,00
2041	1 375 000,00	1 375 000,00	0,00	0,00	0,00	0,00	0,00	0,00	0,00
2042	1 375 000,00	1 375 000,00	0,00	0,00	0,00	0,00	0,00	0,00	0,00

⁵⁾ Inne przeznaczenie nadwyżki budżetowej wymaga określenia w objaśnieniach do wieloletniej prognozy finansowej.

⁶⁾ W pozycji należy ująć środki pieniężne znajdujące się na rachunku budżetu pochodzące z nadwyżek poprzednich budżetów, łącznie z niewykorzystanymi środkami, o których mowa w art. 217 ust. 2 pkt 8 ustawy.

Wyszczególnienie	z tego:				Rozchody budżetu x	z tego:				
	Splaty udzielonych pożyczek w latach ubiegłych x	w tym:		w tym:		Splaty rat kapitałowych kredytów i pożyczek oraz wykup papierów wartościowych x	w tym:			
		na pokrycie deficytu budżetu x	Inne przychody niezwiązane z zaciągnięciem długu x 7)	na pokrycie deficytu budżetu x			z tego:			
							łącznie kwota przypadających na dany rok kwot wyłączeń z limitu splaty zobowiązań x	kwota przypadających na dany rok kwot wyłączeń określonych w art. 243 ust. 3 ustawy x	kwota przypadających na dany rok kwot wyłączeń określonych w art. 243 ust. 3a ustawy x	
Lp	4.4	4.4.1	4.5	4.5.1	5	5.1	5.1.1	5.1.1.1	5.1.1.2	
Wykonanie 2017	0,00	0,00	0,00	0,00	8 040 900,00	8 040 900,00	0,00	0,00	0,00	
Wykonanie 2018	0,00	0,00	0,00	0,00	7 462 500,00	7 462 500,00	0,00	0,00	0,00	
Wykonanie 2019	0,00	0,00	0,00	0,00	7 451 000,00	7 451 000,00	0,00	0,00	0,00	
Wykonanie 2020	0,00	0,00	0,00	0,00	5 229 000,00	5 229 000,00	0,00	0,00	0,00	
Wykonanie 2021	0,00	0,00	0,00	0,00	7 757 000,00	7 757 000,00	0,00	0,00	0,00	
Wykonanie 2022	0,00	0,00	0,00	0,00	9 009 000,00	9 009 000,00	0,00	0,00	0,00	
Plan 3 kw. 2023	0,00	0,00	0,00	0,00	8 745 000,00	8 745 000,00	0,00	0,00	0,00	
Wykonanie 2023	0,00	0,00	0,00	0,00	8 745 000,00	8 745 000,00	0,00	0,00	0,00	
2024	0,00	0,00	0,00	0,00	8 745 000,00	8 745 000,00	0,00	0,00	0,00	
2025	0,00	0,00	0,00	0,00	8 745 000,00	8 745 000,00	0,00	0,00	0,00	
2026	0,00	0,00	0,00	0,00	8 876 000,00	8 876 000,00	0,00	0,00	0,00	
2027	0,00	0,00	0,00	0,00	8 035 000,00	8 035 000,00	0,00	0,00	0,00	
2028	0,00	0,00	0,00	0,00	8 735 000,00	8 735 000,00	0,00	0,00	0,00	
2029	0,00	0,00	0,00	0,00	8 735 000,00	8 735 000,00	0,00	0,00	0,00	
2030	0,00	0,00	0,00	0,00	8 735 000,00	8 735 000,00	0,00	0,00	0,00	
2031	0,00	0,00	0,00	0,00	8 735 000,00	8 735 000,00	0,00	0,00	0,00	
2032	0,00	0,00	0,00	0,00	8 735 000,00	8 735 000,00	0,00	0,00	0,00	
2033	0,00	0,00	0,00	0,00	7 335 000,00	7 335 000,00	0,00	0,00	0,00	
2034	0,00	0,00	0,00	0,00	7 335 000,00	7 335 000,00	0,00	0,00	0,00	
2035	0,00	0,00	0,00	0,00	7 335 000,00	7 335 000,00	0,00	0,00	0,00	

2036	0,00	0,00	0,00	0,00	5 775 000,00	5 775 000,00	0,00	0,00	0,00
2037	0,00	0,00	0,00	0,00	4 375 000,00	4 375 000,00	0,00	0,00	0,00
2038	0,00	0,00	0,00	0,00	1 375 000,00	1 375 000,00	0,00	0,00	0,00
2039	0,00	0,00	0,00	0,00	1 375 000,00	1 375 000,00	0,00	0,00	0,00
2040	0,00	0,00	0,00	0,00	1 375 000,00	1 375 000,00	0,00	0,00	0,00
2041	0,00	0,00	0,00	0,00	1 375 000,00	1 375 000,00	0,00	0,00	0,00
2042	0,00	0,00	0,00	0,00	1 375 000,00	1 375 000,00	0,00	0,00	0,00

⁷⁾ W pozycji należy ująć w szczególności przychody pochodzące z prywatyzacji majątku jednostki samorządu terytorialnego.

Wyszczególnienie	Rozchody budżetu, z tego:						Kwota długu ^x	w tym:	Relacja zrównoważenia wydatków bieżących, o której mowa w art. 242 ustawy		
	łączna kwota przypadających na dany rok kwot ustawowych wyłączeń z limitu spłaty zobowiązań, z tego:							Inne rozchody niezwiązane ze spłatą długu ^x	kwota długu, którego planowana spłata dokona się z wydatków ^x	Różnica między dochodami bieżącymi a wydatkami bieżącymi ^x	Różnica między dochodami bieżącymi, skorygowanymi o środki ^{B)} a wydatkami bieżącymi ^x
	kwota wyłączeń z tytułu wcześniejszej spłaty zobowiązań, określonych w art. 243 ust. 3b ustawy	z tego:			kwota przypadających na dany rok kwot pozostałych ustawowych wyłączeń z limitu spłaty zobowiązań ^x						
		środkami nowego zobowiązania	wolnymi środkami, o których mowa w art. 217 ust. 2 pkt 6 ustawy	innymi środkami							
Łp	5.1.1.3	5.1.1.3.1	5.1.1.3.2	5.1.1.3.3	5.1.1.4	5.2	6	6.1	7.1	7.2	
Wykonanie 2017	x	x	x	x	0,00	0,00	53 359 500,00	0,00	16 332 184,55	26 120 231,73	
Wykonanie 2018	x	x	x	x	0,00	0,00	59 697 000,00	0,00	12 702 008,72	39 562 886,84	
Wykonanie 2019	x	x	x	x	0,00	0,00	66 246 000,00	0,00	12 221 192,63	19 149 476,60	
Wykonanie 2020	x	x	x	x	0,00	0,00	76 617 000,00	0,00	7 730 284,88	28 475 674,39	
Wykonanie 2021	x	x	x	x	0,00	0,00	82 860 000,00	0,00	21 321 115,38	57 818 937,83	
Wykonanie 2022	x	x	x	x	0,00	0,00	88 851 000,00	0,00	6 957 753,15	64 552 575,53	
Plan 3 kw. 2023	x	x	x	x	0,00	0,00	95 106 000,00	0,00	-7 509 926,00	22 420 307,00	
Wykonanie 2023	x	x	x	x	0,00	0,00	95 106 000,00	0,00	2 680 541,31	36 678 281,45	
2024	0,00	0,00	0,00	0,00	0,00	0,00	108 361 000,00	0,00	-8 948 348,00	6 429 937,00	
2025	x	x	x	x	0,00	0,00	99 616 000,00	0,00	11 012 728,00	11 012 728,00	
2026	x	x	x	x	0,00	0,00	90 740 000,00	0,00	11 595 651,00	11 595 651,00	
2027	x	x	x	x	0,00	0,00	82 705 000,00	0,00	16 331 170,00	16 331 170,00	
2028	x	x	x	x	0,00	0,00	73 970 000,00	0,00	17 527 449,00	17 527 449,00	
2029	x	x	x	x	0,00	0,00	65 235 000,00	0,00	18 349 476,00	18 349 476,00	
2030	x	x	x	x	0,00	0,00	56 500 000,00	0,00	17 471 708,00	17 471 708,00	
2031	x	x	x	x	0,00	0,00	47 765 000,00	0,00	16 424 879,00	16 424 879,00	
2032	x	x	x	x	0,00	0,00	39 030 000,00	0,00	16 648 371,00	16 648 371,00	
2033	x	x	x	x	0,00	0,00	31 695 000,00	0,00	16 837 216,00	16 837 216,00	
2034	x	x	x	x	0,00	0,00	24 360 000,00	0,00	16 990 015,00	16 990 015,00	
2035	x	x	x	x	0,00	0,00	17 025 000,00	0,00	18 419 178,00	18 419 178,00	

2036	x	x	x	x	0,00	0,00	11 250 000,00	0,00	18 324 684,00	18 324 684,00
2037	x	x	x	x	0,00	0,00	6 875 000,00	0,00	17 642 070,00	17 642 070,00
2038	x	x	x	x	0,00	0,00	5 500 000,00	0,00	16 576 556,00	16 576 556,00
2039	x	x	x	x	0,00	0,00	4 125 000,00	0,00	15 460 473,00	15 460 473,00
2040	x	x	x	x	0,00	0,00	2 750 000,00	0,00	14 017 720,00	14 017 720,00
2041	x	x	x	x	0,00	0,00	1 375 000,00	0,00	11 954 392,00	11 954 392,00
2042	x	x	x	x	0,00	0,00	0,00	0,00	9 583 724,00	9 583 724,00

^{b)} Skorygowanie o środki dołączy określonego w art. 242 ustawy powiększenia o odpowiednie dla roku prognozy przychody wskazane w art. 217 ust. 2 ustawy. Skutki finansowe wyłączeń ograniczenia, o którym mowa w art. 242 ustawy, zawarte w innych ustawach należy ująć w objaśnieniach dołączanych do wieloletniej prognozy finansowej zgodnie z art. 226 ust. 2a ustawy.

Wyszczególnienie	Wskaźnik spłaty zobowiązań						
	Relacja określona po lewej stronie nierówności we wzorze, o którym mowa w art. 243 ust. 1 ustawy (po uwzględnieniu zobowiązań związku współtworzonego przez jednostkę samorządu terytorialnego oraz po uwzględnieniu wyłączeń przypadających na dany rok) ^x	Relacja określona po prawej stronie nierówności we wzorze, o którym mowa w art. 243 ust. 1 ustawy, ustalona dla danego roku (wskaźnik jednoroczny) ^x		Dopuszczalny limit spłaty zobowiązań określony po prawej stronie nierówności we wzorze, o którym mowa w art. 243 ustawy, po uwzględnieniu ustawowych wyłączeń, obliczony w oparciu o plan 3 kwartału roku poprzedzającego pierwszy rok prognozy (wskaźnik ustalony w oparciu o średnią arytmetyczną z poprzednich lat) ^x	Dopuszczalny limit spłaty zobowiązań określony po prawej stronie nierówności we wzorze, o którym mowa w art. 243 ustawy, po uwzględnieniu ustawowych wyłączeń, obliczony w oparciu o wykonanie roku poprzedzającego pierwszy rok prognozy (wskaźnik ustalony w oparciu o średnią arytmetyczną z poprzednich lat) ^x	Informacja o spełnieniu wskaźnika spłaty zobowiązań określonego w art. 243 ustawy, po uwzględnieniu zobowiązań związku współtworzonego przez jednostkę samorządu terytorialnego oraz po uwzględnieniu ustawowych wyłączeń, obliczonego w oparciu o plan 3 kwartałów roku poprzedzającego rok budżetowy ^x	Informacja o spełnieniu wskaźnika spłaty zobowiązań określonego w art. 243 ustawy, po uwzględnieniu zobowiązań związku współtworzonego przez jednostkę samorządu terytorialnego oraz po uwzględnieniu ustawowych wyłączeń, obliczonego w oparciu o wykonanie roku poprzedzającego rok budżetowy ^x
Lp	8.1	8.2		8.3	8.3.1	8.4	8.4.1
Wykonanie 2017	0,00%	x	19,64%	x	x	x	x
Wykonanie 2018	0,00%	x	15,81%	x	x	x	x
Wykonanie 2019	0,00%	x	16,41%	x	x	x	x
Wykonanie 2020	0,00%	x	17,62%	x	x	x	x
Wykonanie 2021	0,00%	x	21,94%	x	x	x	x
Wykonanie 2022	0,00%	x	14,94%	x	x	x	x
Plan 3 kw. 2023	0,00%	1,08%	12,82%	x	x	x	x
Wykonanie 2023	0,00%	6,02%	16,94%	x	x	x	x
2024	8,75%	-0,71%	2,38%	17,03%	17,61%	TAK	TAK
2025	6,90%	8,43%	x	14,56%	15,15%	TAK	TAK
2026	6,88%	7,74%	x	7,53%	8,23%	TAK	TAK
2027	6,16%	9,58%	x	6,96%	7,67%	TAK	TAK
2028	6,25%	9,82%	x	7,24%	7,95%	TAK	TAK
2029	6,08%	9,92%	x	6,42%	7,13%	TAK	TAK
2030	5,81%	9,21%	x	6,55%	7,26%	TAK	TAK
2031	5,62%	8,49%	x	7,71%	7,71%	TAK	TAK
2032	5,41%	8,32%	x	9,03%	9,03%	TAK	TAK
2033	4,60%	8,14%	x	9,01%	9,01%	TAK	TAK
2034	4,44%	7,96%	x	9,07%	9,07%	TAK	TAK
2035	4,02%	8,32%	x	8,84%	8,84%	TAK	TAK

2036	3,00%	8,05%	x	8,62%	8,62%	TAK	TAK
2037	2,35%	7,60%	x	8,36%	8,36%	TAK	TAK
2038	1,13%	7,04%	x	8,13%	8,13%	TAK	TAK
2039	1,13%	6,50%	x	7,92%	7,92%	TAK	TAK
2040	1,13%	5,86%	x	7,66%	7,66%	TAK	TAK
2041	1,13%	5,02%	x	7,33%	7,33%	TAK	TAK
2042	1,13%	4,10%	x	6,91%	6,91%	TAK	TAK

Ustalona na lata 2022–2025 relacja z art. 243 (poz. 8.3, 8.3.1, 8.4 i 8.4.1) została obliczona według średniej 7-letniej

Wyszczególnienie	Finansowanie programów, projektów lub zadań realizowanych z udziałem środków, o których mowa w art. 5 ust. 1 pkt 2 i 3 ustawy								
	Dochody bieżące na programy, projekty lub zadania finansowane z udziałem środków, o których mowa w art. 5 ust. 1 pkt 2 i 3 ustawy ^x	w tym:		Dochody majątkowe na programy, projekty lub zadania finansowane z udziałem środków, o których mowa w art. 5 ust. 1 pkt 2 i 3 ustawy	w tym:		Wydatki bieżące na programy, projekty lub zadania finansowane z udziałem środków, o których mowa w art. 5 ust. 1 pkt 2 i 3 ustawy ^x	w tym:	
		Dotacje i środki o charakterze bieżącym na realizację programu, projektu lub zadania finansowanego z udziałem środków, o których mowa w art. 5 ust. 1 pkt 2 ustawy ^x	w tym:		Dochody majątkowe na programy, projekty lub zadania finansowane z udziałem środków, o których mowa w art. 5 ust. 1 pkt 2 ustawy	w tym:		Wydatki bieżące na programy, projekty lub zadania finansowane z udziałem środków, o których mowa w art. 5 ust. 1 pkt 2 ustawy ^x	w tym:
Lp	9.1	9.1.1	9.1.1.1	9.2	9.2.1	9.2.1.1	9.3	9.3.1	9.3.1.1
Wykonanie 2017	2 574 242,22	2 574 242,22	2 446 143,03	4 883 276,65	4 883 276,65	4 867 919,98	2 086 021,62	2 086 021,62	1 855 802,06
Wykonanie 2018	1 066 554,53	1 066 554,53	993 538,48	4 960 397,19	4 960 397,19	4 959 253,86	1 240 114,60	1 240 114,60	1 135 971,89
Wykonanie 2019	315 962,38	315 962,38	315 962,38	20 332 460,68	20 332 460,68	20 332 460,68	439 713,66	439 713,66	372 481,81
Wykonanie 2020	584 110,51	584 110,51	559 078,30	22 685 803,40	22 685 803,40	21 867 926,41	659 378,99	659 378,99	567 221,72
Wykonanie 2021	1 644 900,95	1 644 865,95	1 500 064,44	13 697 204,98	13 697 204,98	12 327 667,80	723 322,42	723 322,42	575 466,17
Wykonanie 2022	1 627 697,01	1 627 697,01	1 621 632,72	10 139 270,46	10 139 270,46	6 957 509,05	2 658 434,05	2 658 434,05	2 381 415,74
Plan 3 kw. 2023	863 654,00	863 654,00	772 741,00	15 959 860,00	15 959 860,00	15 959 860,00	1 317 833,00	1 317 833,00	1 189 840,00
Wykonanie 2023	924 036,99	924 036,99	854 943,16	10 490 332,36	10 490 332,36	10 478 439,85	1 225 848,05	1 225 848,05	1 102 156,05
2024	739 039,00	739 039,00	605 699,78	4 544 448,00	4 544 448,00	4 544 448,00	867 506,00	867 506,00	734 166,78
2025	0,00	0,00	0,00	0,00	0,00	0,00	732 733,00	732 733,00	545 053,32
2026	0,00	0,00	0,00	0,00	0,00	0,00	334 400,00	334 400,00	275 946,88
2027	0,00	0,00	0,00	0,00	0,00	0,00	0,00	0,00	0,00
2028	0,00	0,00	0,00	0,00	0,00	0,00	0,00	0,00	0,00
2029	0,00	0,00	0,00	0,00	0,00	0,00	0,00	0,00	0,00
2030	0,00	0,00	0,00	0,00	0,00	0,00	0,00	0,00	0,00
2031	0,00	0,00	0,00	0,00	0,00	0,00	0,00	0,00	0,00
2032	0,00	0,00	0,00	0,00	0,00	0,00	0,00	0,00	0,00
2033	0,00	0,00	0,00	0,00	0,00	0,00	0,00	0,00	0,00
2034	0,00	0,00	0,00	0,00	0,00	0,00	0,00	0,00	0,00
2035	0,00	0,00	0,00	0,00	0,00	0,00	0,00	0,00	0,00

2036	0,00	0,00	0,00	0,00	0,00	0,00	0,00	0,00	0,00
2037	0,00	0,00	0,00	0,00	0,00	0,00	0,00	0,00	0,00
2038	0,00	0,00	0,00	0,00	0,00	0,00	0,00	0,00	0,00
2039	0,00	0,00	0,00	0,00	0,00	0,00	0,00	0,00	0,00
2040	0,00	0,00	0,00	0,00	0,00	0,00	0,00	0,00	0,00
2041	0,00	0,00	0,00	0,00	0,00	0,00	0,00	0,00	0,00
2042	0,00	0,00	0,00	0,00	0,00	0,00	0,00	0,00	0,00

Wyszczególnienie	Informacje uzupełniające o wybranych kategoriach finansowych									
	Wydatki majątkowe na programy, projekty lub zadania finansowane z udziałem środków, o których mowa w art. 5 ust. 1 pkt 2 i 3 ustawy	w tym:		Wydatki objęte limitem, o którym mowa w art. 226 ust. 3 pkt 4 ustawy	z tego:		Wydatki bieżące na pokrycie ujemnego wyniku finansowego samodzielnego publicznego zakładu opieki zdrowotnej	Wydatki na spłatę zobowiązań przejmowanych w związku z likwidacją lub przekształceniem samodzielnego publicznego zakładu opieki zdrowotnej	Kwota zobowiązań związku współtworzonego przez jednostkę samorządu terytorialnego przypadających do spłaty w danym roku budżetowym, podlegająca doliczeniu zgodnie z art. 244 ustawy ^X	Kwota zobowiązań wynikających z przejęcia przez jednostkę samorządu terytorialnego zobowiązań po likwidowanych i przekształcanych samorządowych osobach prawnych
		Wydatki majątkowe na programy, projekty lub zadania finansowane z udziałem środków, o których mowa w art. 5 ust. 1 pkt 2 ustawy	w tym:		bieżące	majątkowe				
			finansowane środkami określonymi w art. 5 ust. 1 pkt 2 ustawy							
Lp	9.4	9.4.1	9.4.1.1	10.1	10.1.1	10.1.2	10.2	10.3	10.4	10.5
Wykonanie 2017	7 240 164,07	7 240 164,07	3 155 443,08	0,00	0,00	0,00	0,00	0,00	0,00	0,00
Wykonanie 2018	34 024 661,10	34 024 661,10	15 428 994,69	0,00	0,00	0,00	0,00	0,00	0,00	0,00
Wykonanie 2019	26 659 937,15	26 659 937,15	13 747 897,35	0,00	0,00	0,00	0,00	0,00	0,00	0,00
Wykonanie 2020	35 772 219,17	35 772 219,17	20 557 277,15	75 416 333,95	1 054 283,95	74 362 050,00	0,00	0,00	0,00	0,00
Wykonanie 2021	19 941 489,90	19 941 489,90	14 150 810,76	49 669 039,57	2 463 400,57	47 205 639,00	0,00	0,00	0,00	0,00
Wykonanie 2022	20 462 296,38	20 462 296,38	8 999 756,77	65 406 425,92	3 602 548,92	61 803 877,00	0,00	0,00	0,00	0,00
Plan 3 kw. 2023	25 404 238,00	25 404 238,00	6 244 452,00	59 905 027,00	1 266 703,00	58 638 324,00	0,00	0,00	0,00	0,00
Wykonanie 2023	17 168 878,65	17 168 878,65	5 243 106,54	59 903 027,00	1 266 703,00	58 636 324,00	0,00	0,00	0,00	0,00
2024	835 274,00	835 274,00	0,00	26 920 010,00	1 776 366,00	25 143 644,00	0,00	0,00	0,00	0,00
2025	0,00	0,00	0,00	14 200 461,00	632 733,00	13 567 728,00	0,00	0,00	0,00	0,00
2026	0,00	0,00	0,00	2 334 400,00	334 400,00	2 000 000,00	0,00	0,00	0,00	0,00
2027	0,00	0,00	0,00	0,00	0,00	0,00	0,00	0,00	0,00	0,00
2028	0,00	0,00	0,00	0,00	0,00	0,00	0,00	0,00	0,00	0,00
2029	0,00	0,00	0,00	0,00	0,00	0,00	0,00	0,00	0,00	0,00
2030	0,00	0,00	0,00	0,00	0,00	0,00	0,00	0,00	0,00	0,00
2031	0,00	0,00	0,00	0,00	0,00	0,00	0,00	0,00	0,00	0,00
2032	0,00	0,00	0,00	0,00	0,00	0,00	0,00	0,00	0,00	0,00
2033	0,00	0,00	0,00	0,00	0,00	0,00	0,00	0,00	0,00	0,00
2034	0,00	0,00	0,00	0,00	0,00	0,00	0,00	0,00	0,00	0,00
2035	0,00	0,00	0,00	0,00	0,00	0,00	0,00	0,00	0,00	0,00

2036	0,00	0,00	0,00	0,00	0,00	0,00	0,00	0,00	0,00	0,00
2037	0,00	0,00	0,00	0,00	0,00	0,00	0,00	0,00	0,00	0,00
2038	0,00	0,00	0,00	0,00	0,00	0,00	0,00	0,00	0,00	0,00
2039	0,00	0,00	0,00	0,00	0,00	0,00	0,00	0,00	0,00	0,00
2040	0,00	0,00	0,00	0,00	0,00	0,00	0,00	0,00	0,00	0,00
2041	0,00	0,00	0,00	0,00	0,00	0,00	0,00	0,00	0,00	0,00
2042	0,00	0,00	0,00	0,00	0,00	0,00	0,00	0,00	0,00	0,00

Wyszczególnienie	Informacje uzupełniające o wybranych kategoriach finansowych										
	Spłaty, o których mowa w poz. 5.1, wynikające wyłącznie z tytułu zobowiązań już zaciągniętych ^x	Wydalki zmniejszające dług ^x	w tym:					Kwota wzrostu(+)/spadku(-) kwoty długu wynikająca z operacji niekasowych (m.in. umorzenia, różnice kursowe)	Wcześniejsza spłata zobowiązań, wyłączona z limitu spłaty zobowiązań, dokonywana w formie wydatków budżetowych	Wykup papierów wartościowych, spłaty rat kredytów i pożyczek wraz z należnymi odsetkami i dyskontem, odpowiednio emitowanych lub zaciągniętych do równowartości kwoty ubytku w wykonanych dochodach jednostki samorządu terytorialnego będącego skutkiem wystąpienia COVID-19 ^x	Wydatki bieżące podlegające ustawowemu wyłączeniu z limitu spłaty zobowiązań ⁹⁾
			spłata zobowiązań wymagalnych z lat poprzednich, innych niż w poz. 10.7.3 ^x	spłata zobowiązań zaliczanych do tytułu dłużnego – kredyt i pożyczka ^x	zobowiązań zaciągniętych po dniu 1 stycznia 2019 r. ^x		wydatki z tytułu wymagalnych poręczeń i gwarancji ^x				
					zobowiązań zaciągniętych po dniu 1 stycznia 2019 r. ^x	dokonywana w formie wydatku bieżącego ^x					
Lp	10.6	10.7	10.7.1	10.7.2	10.7.2.1	10.7.2.1.1	10.7.3	10.8	10.9	10.10	10.11
Wykonanie 2017	8 040 900,00	0,00	0,00	0,00	0,00	0,00	0,00	0,00	x	0,00	0,00
Wykonanie 2018	7 462 500,00	0,00	0,00	0,00	0,00	0,00	0,00	0,00	x	0,00	0,00
Wykonanie 2019	7 451 000,00	0,00	0,00	0,00	0,00	0,00	0,00	0,00	x	0,00	0,00
Wykonanie 2020	5 229 000,00	0,00	0,00	0,00	0,00	0,00	0,00	0,00	x	0,00	0,00
Wykonanie 2021	7 757 000,00	0,00	0,00	0,00	0,00	0,00	0,00	0,00	x	0,00	0,00
Wykonanie 2022	9 009 000,00	0,00	0,00	0,00	0,00	0,00	0,00	0,00	x	0,00	0,00
Plan 3 kw. 2023	8 745 000,00	0,00	0,00	0,00	0,00	0,00	0,00	0,00	x	0,00	0,00
Wykonanie 2023	8 745 000,00	0,00	0,00	0,00	0,00	0,00	0,00	0,00	x	0,00	0,00
2024	8 745 000,00	0,00	0,00	0,00	0,00	0,00	0,00	0,00	0,00	0,00	0,00
2025	8 745 000,00	0,00	0,00	0,00	0,00	0,00	0,00	0,00	x	0,00	0,00
2026	8 876 000,00	0,00	0,00	0,00	0,00	0,00	0,00	0,00	x	0,00	0,00
2027	7 347 500,00	0,00	0,00	0,00	0,00	0,00	0,00	0,00	x	0,00	0,00
2028	8 047 500,00	0,00	0,00	0,00	0,00	0,00	0,00	0,00	x	0,00	0,00
2029	8 047 500,00	0,00	0,00	0,00	0,00	0,00	0,00	0,00	x	0,00	0,00
2030	8 047 500,00	0,00	0,00	0,00	0,00	0,00	0,00	0,00	x	0,00	0,00
2031	8 047 500,00	0,00	0,00	0,00	0,00	0,00	0,00	0,00	x	0,00	0,00
2032	8 047 500,00	0,00	0,00	0,00	0,00	0,00	0,00	0,00	x	0,00	0,00
2033	6 647 500,00	0,00	0,00	0,00	0,00	0,00	0,00	0,00	x	0,00	0,00
2034	6 647 500,00	0,00	0,00	0,00	0,00	0,00	0,00	0,00	x	0,00	0,00
2035	6 647 500,00	0,00	0,00	0,00	0,00	0,00	0,00	0,00	x	0,00	0,00

2036	5 087 500,00	0,00	0,00	0,00	0,00	0,00	0,00	0,00	x	0,00	0,00
2037	3 687 500,00	0,00	0,00	0,00	0,00	0,00	0,00	0,00	x	0,00	0,00
2038	687 500,00	0,00	0,00	0,00	0,00	0,00	0,00	0,00	x	0,00	0,00
2039	687 500,00	0,00	0,00	0,00	0,00	0,00	0,00	0,00	x	0,00	0,00
2040	687 500,00	0,00	0,00	0,00	0,00	0,00	0,00	0,00	x	0,00	0,00
2041	687 500,00	0,00	0,00	0,00	0,00	0,00	0,00	0,00	x	0,00	0,00
2042	687 500,00	0,00	0,00	0,00	0,00	0,00	0,00	0,00	x	0,00	0,00

⁹⁾ W pozycji należy ująć kwoty wydatków bieżących, o które zostają pomniejszone wydatki bieżące budżetu przy wyliczeniu limitu spłaty zobowiązań określonego po prawej stronie nierówności we wzorze, o którym mowa w art. 243 ustawy, na podstawie odrębnych ustaw, bez wydatków bieżących na obsługę długu. W szczególności należy ująć wydatki poniesione w celu realizacji zadań związanych z przeciwdziałaniem COVID-19.

^{*} Informacje zawarte w tej części wieloletniej prognozy finansowej, w tym o spełnieniu relacji określonej w art. 243 ustawy zostaną automatycznie wygenerowane przez aplikację wskazaną przez Ministra Finansów, o której mowa w § 4 ust. 1, na podstawie danych historycznych oraz prognozowanych przez jednostkę samorządu terytorialnego. Automatyczne wyliczenia danych na podstawie wartości historycznych i prognozowanych przez jednostkę samorządu terytorialnego dotyczą w szczególności także pozycji 8.3 – 8.3.1 i pozycji z sekcji 12.

^x - pozycje oznaczone symbolem „x” sporządza się na okres prognozy kwoty długu, zgodnie z art. 227 ust. 2 ustawy. Okres ten nie podlega wydłużeniu w sytuacji planowania wydatków z tytułu niewymagalnych poręczeń i gwarancji. W przypadku planowania wydatków z tytułu niewymagalnych poręczeń i gwarancji w okresie dłuższym niż okres, na który zaciągnięto oraz planuje się zaciągnąć zobowiązania dłużne, informację o wydatkach z tytułu niewymagalnych poręczeń i gwarancji, wykraczających poza wspomniany okres, należy zamieścić w objaśnieniach do wieloletniej prognozy finansowej.

Wykaz przedsięwzięć do WPF

Załącznik nr 2 do Uchwały Nr VII.../24 Rady Miejskiej w Chojnicach z dnia 18 listopada 2024 r.

kwoty w zł

L.p.	Nazwa i cel	Jednostka odpowiedzialna lub koordynująca	Okres realizacji		Łączne nakłady finansowe	Limit 2024	Limit 2025	Limit 2026	Limit 2027	Limit zobowiązań
			Od	Do						
1	Wydatki na przedsięwzięcia-ogółem (1.1+1.2+1.3)				103 070 614,00	26 967 044,00	14 200 461,00	2 334 400,00	0,00	43 501 905,00
1.a	- wydatki bieżące				2 743 499,00	1 776 366,00	632 733,00	334 400,00	0,00	2 743 499,00
1.b	- wydatki majątkowe				100 327 115,00	25 190 678,00	13 567 728,00	2 000 000,00	0,00	40 758 406,00
1.1	Wydatki na programy, projekty lub zadania związane z programami realizowanymi z udziałem środków, o których mowa w art.5 ust.1 pkt 2 i 3 ustawy z dnia 27 sierpnia 2009.r. o finansach publicznych (Dz.U.Nr 157, poz.1240,z późn.zm.), z tego:				60 084 764,00	1 702 780,00	632 733,00	334 400,00	0,00	2 669 913,00
1.1.1	- wydatki bieżące				1 834 639,00	867 506,00	632 733,00	334 400,00	0,00	1 834 639,00
1.1.1.1	W zdrowym ciele, zdrowy duch	SZKOŁA PODSTAWOWA NR 7 IM. JANA KARNOWSKIEGO W CHOJNICACH	2023	2025	94 010,00	94 010,00	0,00	0,00	0,00	94 010,00
1.1.1.2	Szkola przyszłości - szkoła różnorodności	SZKOŁA PODSTAWOWA NR 1 Z ODDZIAŁAMI INTEGRACYJNYMI IM. J.RYDZKOWSKIEGO	2023	2025	235 829,00	104 696,00	131 133,00	0,00	0,00	235 829,00
1.1.1.3	Aktywny Maluch + 2022 - 2029 -	ŻŁOBEK MIEJSKI NR 2 W CHOJNICACH	2023	2026	1 504 800,00	668 800,00	501 600,00	334 400,00	0,00	1 504 800,00
1.1.2	- wydatki majątkowe				58 250 125,00	835 274,00	0,00	0,00	0,00	835 274,00
1.1.2.1	Poprawa gospodarki wodami opadowymi i roztopowymi na terenie MOF Chojnice - Człuchów - etap II	Urząd Miejski	2021	2024	540 000,00	235 274,00	0,00	0,00	0,00	235 274,00
1.1.2.2	Utworzenie transportowego węzła integrującego wraz ze ścieżkami pieszo-rowerowymi w Chojnicach	Urząd Miejski	2013	2024	57 710 125,00	600 000,00	0,00	0,00	0,00	600 000,00
1.2	Wydatki na programy, projekty lub zadania związane z umowami partnerstwa publiczno-prywatnego, z tego:				0,00	0,00	0,00	0,00	0,00	0,00
1.2.1	- wydatki bieżące				0,00	0,00	0,00	0,00	0,00	0,00
1.2.2	- wydatki majątkowe				0,00	0,00	0,00	0,00	0,00	0,00
1.3	Wydatki na programy, projekty lub zadania pozostałe (inne niż wymienione w pkt 1.1 i 1.2),z tego				42 985 850,00	25 264 264,00	13 567 728,00	2 000 000,00	0,00	40 831 992,00
1.3.1	- wydatki bieżące				908 860,00	908 860,00	0,00	0,00	0,00	908 860,00
1.3.1.1	Remont drogi gminnej nr 237216G wraz z chodnikami na odcinku od km 0+187 do km 0+545 ul. Błękitnej Armii w Chojnicach	Urząd Miejski w Chojnicach	2023	2024	862 860,00	862 860,00	0,00	0,00	0,00	862 860,00
1.3.1.3	Plan Adaptacji do Zmian Klimatu Miasta Chojnice - aplikacja o środki zewnętrzne	Urząd Miejski w Chojnicach	2023	2024	46 000,00	46 000,00	0,00	0,00	0,00	46 000,00
1.3.2	- wydatki majątkowe				42 076 990,00	24 355 404,00	13 567 728,00	2 000 000,00	0,00	39 923 132,00
1.3.2.1	Opracowanie kompleksowej dokumentacji projektowej na przebudowę i dostosowanie dla potrzeb osób niepełnosprawnych budynku Urzędu Miejskiego w Chojnicach	Urząd Miejski	2022	2024	330 000,00	319 574,00	0,00	0,00	0,00	319 574,00
1.3.2.2	Rozbudowa, przebudowa i nadbudowa istniejącej świetlicy na działce nr 3445/2 przy ul. Jabłoniowej 43b w Chojnicach	Urząd Miejski	2023	2024	2 415 000,00	1 303 115,00	0,00	0,00	0,00	1 303 115,00

L.p.	Nazwa i cel	Jednostka odpowiedzialna lub koordynująca	Okres realizacji		Łączne nakłady finansowe	Limit 2024	Limit 2025	Limit 2026	Limit 2027	Limit zobowiązań
			Od	Do						
1.3.2.3	Rozbudowa kompleksu bazy sportowo-treningowej BNN Modrak i budowa kompleksu parkowo-rekreacyjnego	Urząd Miejski	2022	2024	5 216 245,00	4 994 105,00	0,00	0,00	0,00	4 994 105,00
1.3.2.4	Przebudowa ul. Koszarowej, ul. Pocztowej, ul. Podgórznej w Chojnicach	Urząd Miejski w Chojnicach	2023	2024	80 000,00	80 000,00	0,00	0,00	0,00	80 000,00
1.3.2.5	Konserwacja i restauracja wraz ze wzmocnieniem konstrukcji zabytkowego średniowiecznego muru obronnego przy ulicy Sukienników w Chojnicach	Urząd Miejski w Chojnicach	2023	2024	1 233 800,00	1 233 800,00	0,00	0,00	0,00	1 233 800,00
1.3.2.6	Rozbudowa drogi gminnej – ul. Obrońców Chojnic w Chojnicach	Urząd Miejski	2021	2025	10 709 310,00	600 000,00	9 950 000,00	0,00	0,00	10 550 000,00
1.3.2.7	Przebudowa odcinka ul. Grunowo w Chojnicach wraz z odwodnieniem	Urząd Miejski w Chojnicach	2023	2024	2 970 000,00	2 970 000,00	0,00	0,00	0,00	2 970 000,00
1.3.2.8	Budowa dróg gminnych: ulicy Działkowej, Sobierajczyka i Sikorskiego w Chojnicach	Urząd Miejski w Chojnicach	2020	2024	8 625 982,00	8 445 982,00	0,00	0,00	0,00	8 445 982,00
1.3.2.9	Zagospodarowanie przestrzeni Placu Niepodległości	Urząd Miejski w Chojnicach	2023	2025	550 000,00	8 000,00	532 000,00	0,00	0,00	540 000,00
1.3.2.12	Projekt przebudowy ul. Jesionowej z oświetleniem	Urząd Miejski w Chojnicach	2023	2025	70 000,00	47 355,00	22 645,00	0,00	0,00	70 000,00
1.3.2.13	Przebudowa ul. Igielskiej na odcinku od skrzyżowania z ul. Derdowskiego do skrzyżowania z ul. Rybacką ze zbiornikiem retencyjnym i terenem rekreacyjnym	Urząd Miejski w Chojnicach	2023	2025	70 000,00	0,00	70 000,00	0,00	0,00	70 000,00
1.3.2.14	Projekt budowy ciągu pieszo-rowerowego wzdłuż Osiedla Bajkowego	Urząd Miejski w Chojnicach	2023	2025	85 000,00	0,00	85 000,00	0,00	0,00	85 000,00
1.3.2.15	Projekt budowy ulic na Os. Kolejarz: etap I: ul. Gryfa Pomorskiego, ul. Batalionu Strzelców, ul. Bińczyka, ul. Myśliwka i fragment ul. Sybiraków	Urząd Miejski w Chojnicach	2023	2025	120 000,00	83 517,00	36 483,00	0,00	0,00	120 000,00
1.3.2.16	Projekt ul. Bajkowej z płyt drogowych	Urząd Miejski w Chojnicach	2023	2025	50 000,00	0,00	50 000,00	0,00	0,00	50 000,00
1.3.2.19	Projekt ul. Głogowej	Urząd Miejski w Chojnicach	2024	2025	70 000,00	0,00	70 000,00	0,00	0,00	70 000,00
1.3.2.20	Projekt budowy ulic na Os. Kolejarz: etap II: ul. Dambka, ul. Wrycza, ul. Sybiraków, ul. Armii Krajowej	Urząd Miejski w Chojnicach	2024	2025	80 000,00	0,00	80 000,00	0,00	0,00	80 000,00
1.3.2.21	Wymiana stolarki okiennej w ścianach szczytowych elewacji wschodniej i zachodniej zabytkowego budynku Szkoły Podstawowej Nr 1 w Chojnicach	Urząd Miejski w Chojnicach	2023	2024	505 000,00	505 000,00	0,00	0,00	0,00	505 000,00
1.3.2.22	Budowa boiska wielofunkcyjnego wraz z budynkiem sanitarnym i infrastrukturą techniczną na Osiedlu Budowlanym w Chojnicach	Urząd Miejski w Chojnicach	2023	2024	3 310 985,00	3 285 000,00	0,00	0,00	0,00	3 285 000,00
1.3.2.23	Projekt łącznicy drogowej od skrzyżowania ul. Rzepakowej z ul. Kościerską do ul. Gdańskiej	Urząd Miejski	2020	2024	370 500,00	135 756,00	0,00	0,00	0,00	135 756,00
1.3.2.24	Budowa ulic na Osiedlu Pawłówko oraz przebudowa zbiornika retencyjnego	Urząd Miejski	2021	2026	3 356 168,00	47 100,00	1 200 000,00	2 000 000,00	0,00	3 247 100,00
1.3.2.25	Budowa ul. Wróblewskiego, Śniadeckich i Jeżynowej w Chojnicach wraz z infrastrukturą	Urząd Miejski	2022	2024	100 000,00	46 100,00	0,00	0,00	0,00	46 100,00
1.3.2.26	Wykonanie dokumentacji technicznej rozbudowy cmentarza komunalnego przy ul. Kościerskiej w Chojnicach	Urząd Miejski w Chojnicach	2023	2024	50 000,00	13 600,00	0,00	0,00	0,00	13 600,00
1.3.2.27	Projekt budowy chodnika wraz z oświetleniem na odcinku ul. Prochowej -	Urząd Miejski w Chojnicach	2023	2025	60 000,00	24 080,00	35 920,00	0,00	0,00	60 000,00
1.3.2.28	Przebudowa odcinków ulicy Żeromskiego i ulicy Miłosa w Chojnicach	Urząd Miejski w Chojnicach	2024	2025	180 000,00	0,00	180 000,00	0,00	0,00	180 000,00

L.p.	Nazwa i cel	Jednostka odpowiedzialna lub koordynująca	Okres realizacji		Łączne nakłady finansowe	Limit 2024	Limit 2025	Limit 2026	Limit 2027	Limit zobowiązań
			Od	Do						
1.3.2.29	Wymiana okien w sali gimnastycznej Szkoły Podstawowej Nr 5 w Chojnicach	Urząd Miejski w Chojnicach	2024	2025	351 000,00	1 000,00	350 000,00	0,00	0,00	351 000,00
1.3.2.30	Rozbudowa monitoringu miejskiego na Targowisku Miejskim przy ul. Młodzieżowej w Chojnicach	Urząd Miejski w Chojnicach	2024	2025	300 000,00	9 000,00	291 000,00	0,00	0,00	300 000,00
1.3.2.31	Projekt kanalizacji deszczowej w ul. Borówkowej, Jaśminowej i Jagodowej w Chojnicach	Urząd Miejski w Chojnicach	2024	2025	50 000,00	0,00	50 000,00	0,00	0,00	50 000,00
1.3.2.32	Wykonanie podłączenia istniejącego kolektora deszczowego w ul. Zamieście do kolektora deszczowego Zachodniego Obejścia	Urząd Miejski w Chojnicach	2024	2025	20 000,00	0,00	20 000,00	0,00	0,00	20 000,00
1.3.2.33	Budowa ul. Droga do Władysława z połączeniem do ul. Żeromskiego w Chojnicach -	Urząd Miejski w Chojnicach	2024	2025	748 000,00	203 320,00	544 680,00	0,00	0,00	748 000,00

Uzasadnienie

Zmiana Wieloletniej Prognozy Finansowej na lata 2024 – 2042 wynika z poniższych przyczyn:

1. W załączniku nr 1:

- 1) Wprowadza się zmiany po stronie dochodów, wydatków i przychodów w związku ze zmianami w budżecie 2024 r.
- 2) Dokonuje się zmiany w pozycji 10.6, w związku z zaciągnięciem w dniu 07 października 2024 r. części planowanego zobowiązania kredytowego w kwocie 11.000.000,00 zł, na podstawie umowy Nr 131/UK15/KS/794084/23 z dnia 25.06.2024r.

2. W załączniku nr 2:

- 1) Dla przedsięwzięcia pn. **„Rozbudowa drogi gminnej – ul. Obrońców Chojnic w Chojnicach”** ustala się:
 - a) limit nakładów w kwocie **10.709.310,00 zł**
 - b) limit roku 2024 w kwocie **600.000,00 zł**
 - c) limit roku 2025 w kwocie **9.950.000,00 zł**Z tego środki z Rządowego Funduszu Polski Ład: Programu Inwestycji Strategicznych w kwocie **8.000.000,00 zł**
 - d) limit zobowiązań w kwocie **10.550.000,00 zł**
- 2) Dla przedsięwzięcia pn. **„Projekt budowy ulic na Os Kolejarz: etap I: ul. Gryfa Pomorskiego, ul. Batalionu Strzelców, ul. Bińczyka, ul. Myśliwka i fragment ul. Sybiraków”**, wydłuża się okres realizacji do roku 2025 oraz ustala się:
 - a) limit nakładów w kwocie **120.000,00 zł**
 - b) limit roku 2024 w kwocie **83.517,00 zł**
 - c) limit roku 2025 w kwocie **36.483,00 zł**
 - d) limit zobowiązań w kwocie **120.000,00 zł**
- 3) Dla przedsięwzięcia pn. **„Projekt przebudowy ul. Jesionowej z oświetleniem”**, wydłuża się okres realizacji do roku 2025 oraz ustala się:
 - a) limit nakładów w kwocie **70.000,00 zł**
 - b) limit roku 2024 w kwocie **47.355,00 zł**
 - c) limit roku 2025 w kwocie **22.645,00 zł**
 - d) limit zobowiązań w kwocie **70.000,00 zł**
- 4) Dla przedsięwzięcia pn. **„Projekt budowy chodnika wraz z oświetleniem na odcinku ul. Prochowej”**, wydłuża się okres realizacji do roku 2025 oraz ustala się:
 - a) limit nakładów w kwocie **60.000,00 zł**
 - b) limit roku 2024 w kwocie **24.080,00 zł**
 - c) limit roku 2025 w kwocie **35.920,00 zł**
 - d) limit zobowiązań w kwocie **60.000,00 zł**
- 5) Do załącznika wprowadza się przedsięwzięcie pn. **„Budowa ul. Droga do Władysława z połączeniem do ul. Żeromskiego w Chojnicach”** z okresem realizacji w latach 2024 – 2025 oraz ustala się:
 - a) limit nakładów w kwocie **748.000,00 zł**
 - b) limit roku 2024 w kwocie **203.320,00 zł**
 - c) limit roku 2025 w kwocie **544.680,00 zł**
 - d) limit zobowiązań w kwocie **748.000,00 zł**
- 6) Dla przedsięwzięcia pn. **„Budowa ulic na Osiedlu Pawłówko oraz przebudowa zbiornika retencyjnego”** wydłuża się okres realizacji do roku 2025 oraz ustala się:
 - a) limit roku nakładów w kwocie **3.356.168,00 zł**
 - b) limit roku 2024 w kwocie **47.100,00 zł**
 - c) limit roku 2025 w kwocie **1.200.000,00 zł**
 - d) limit roku 2026 w kwocie **2.000.000,00 zł**
 - e) limit zobowiązań w kwocie **247.100,00 zł**

- 7) Do załącznika wprowadza się przedsięwzięcie pn. „Aktywny Maluch + 2022 - 2029” z okresem realizacji w latach 2023 – 2026 oraz ustala się:
- | | |
|---------------------------------|-----------------|
| a) limit roku nakładów w kwocie | 1.504.800,00 zł |
| b) limit roku 2024 w kwocie | 668.800,00 zł |
| c) limit roku 2025 w kwocie | 501.600,00 zł |
| d) limit roku 2026 w kwocie | 334.400,00 zł |
| e) limit zobowiązań w kwocie | 1.504.800,00 zł |
- Przedsięwzięcie wiąże się z utworzeniem oraz funkcjonowaniem nowych miejsc opieki realizowanych w ramach programu AKTYWNY MALUCH + 2022 – 2029 i finansowane jest z programu Fundusze Europejskie dla Rozwoju Społecznego 2021 – 2027
- 8) Dla przedsięwzięcia realizowanego ze środków bezzwrotnych przez Szkołę Podstawową nr 1 pn. „Szkoła przyszłości – szkoła różnorodności” ustala się:
- | | |
|------------------------------|---------------|
| a) limit nakładów w kwocie | 235.829,00 zł |
| b) limit roku 2024 w kwocie | 104.696,00 zł |
| c) limit roku 2025 w kwocie | 131.133,00 zł |
| d) limit zobowiązań w kwocie | 235.829,00 zł |

Projekt

**UCHWAŁA NR VI.../24
RADY MIEJSKIEJ W CHOJNICACH
z dnia 18 listopada 2024 r.**

w sprawie określenia wysokości stawek podatku od nieruchomości i wprowadzenia innych zwolnień niż określone w ustawie.

Na podstawie art. 18 ust. 2 pkt 8 i art. 40 ust. 1 ustawy z dnia 8 marca 1990 r. o samorządzie gminnym (t.j. Dz.U. z 2024 r. poz. 1465 i 1572) oraz art. 5, art. 7 ust. 3 ustawy z dnia 12 stycznia 1991 r. o podatkach i opłatach lokalnych (t.j. Dz.U. z 2023 r. poz. 70), uchwala się, co następuje:

§ 1. Określa się następujące stawki podatku od nieruchomości obowiązujące na terenie Gminy Miejskiej Chojnice:

1) od gruntów:

- a) związanych z prowadzeniem działalności gospodarczej, bez względu na sposób zakwalifikowania w ewidencji gruntów i budynków - 1,23 zł od 1 m² powierzchni,
- b) pod wodami powierzchniowymi stojącymi lub wodami powierzchniowymi płynącymi jezior i zbiorników sztucznych - 5,14 zł od 1 ha powierzchni,
- c) pozostałych, w tym zajętych na prowadzenie odpłatnej statutowej działalności pożytku publicznego przez organizacje pożytku publicznego 0,54 zł od 1 m² powierzchni,
- d) niezabudowanych objętych obszarem rewitalizacji, o którym mowa w ustawie z dnia 9 października 2015 r. o rewitalizacji (t.j. Dz. U. z 2024, poz. 278) i położonych na terenach, dla których miejscowy plan zagospodarowania przestrzennego przewiduje przeznaczenie pod zabudowę mieszkaniową, usługową albo zabudowę o przeznaczeniu mieszanym obejmującym wyłącznie te rodzaje zabudowy, jeżeli od dnia wejścia w życie tego planu w odniesieniu do tych gruntów upłynął okres 4 lat, a w tym czasie nie zakończono budowy zgodnie z przepisami prawa budowlanego - 4,51 zł od 1 m² powierzchni;

2) od budynków lub ich części:

- a) mieszkalnych - 1,04 zł od 1 m² powierzchni użytkowej,
 - b) mieszkalnych posiadających jedyne źródło ogrzewania nie na paliwo stałe - 0,54 zł od 1 m² powierzchni użytkowej,
 - c) związanych z prowadzeniem działalności gospodarczej oraz od budynków mieszkalnych lub ich części zajętych na prowadzenie działalności gospodarczej - 33,20 zł od 1 m² powierzchni użytkowej,
 - d) zajętych na prowadzenie działalności gospodarczej w zakresie obrotu kwalifikowanym materiałem siewnym - 15,66 zł od 1 m² powierzchni użytkowej ,
 - e) związanych z udzielaniem świadczeń zdrowotnych w rozumieniu przepisów o działalności leczniczej, zajętych przez podmioty udzielające tych świadczeń - 6,95 zł od 1 m² powierzchni użytkowej,
 - f) pozostałych, w tym zajętych na prowadzenie odpłatnej statutowej działalności pożytku publicznego przez organizacje pożytku publicznego - 10,49 zł od 1m² powierzchni użytkowej;
- 3) od budowli - 2% ich wartości określonej na podstawie art. 4 ust. 1 pkt. 3 i ust. 3-7 ustawy o podatkach i opłatach lokalnych.

§ 2. Zwalnia się od podatku od nieruchomości:

- 1) nieruchomości lub ich części zajęte w zakresie świadczenia pomocy społecznej, z wyjątkiem zajętych na prowadzenie działalności gospodarczej;
- 2) nieruchomości lub ich części zajęte w zakresie działalności bibliotecznej, z wyjątkiem zajętych na prowadzenie działalności gospodarczej;

- 3) nieruchomości lub ich części zajęte na realizację zadań w zakresie rehabilitacji społecznej i zawodowej osób z upośledzeniem umysłowym, z wyjątkiem zajętych na prowadzenie działalności gospodarczej;
- 4) powierzchnię piwnic i strychów, z wyjątkiem zajętych na mieszkanie, garaż lub prowadzenie działalności gospodarczej;
- 5) w przypadku, gdy w budynku mieszkalnym nie ma ani strychu, ani piwnicy zwalnia się od podatku - 15 m² powierzchni użytkowej w budynku gospodarczym, jeżeli pełni on faktycznie funkcję strychu lub piwnicy. Zwolnienie to dotyczy budynku gospodarczego usytuowanego w najbliższym otoczeniu przy budynku mieszkalnym;
- 6) grunty, budynki i budowle lub ich części zajęte na cmentarze komunalne.

§ 3. Wykonanie uchwały powierza się Burmistrzowi Miasta Chojnice.

§ 4. Traci moc Uchwała Nr LX/731/23 Rady Miejskiej w Chojnicach z dnia 20 listopada 2023 r. w sprawie określenia stawek podatku od nieruchomości i wprowadzenia innych zwolnień niż określone w ustawie (Dz. Urz. Woj. Pom. z 2023 r. poz. 5387).

§ 5. Uchwała podlega ogłoszeniu w Dzienniku Urzędowym Województwa Pomorskiego i wchodzi w życie z dniem 1 stycznia 2025 r.

BURMISTRZ MIASTA
CHOJNICE
Stary Rynek 1
89-600 Chojnice

Przewodniczący
Rady Miejskiej

Maciej Polasik

Uzasadnienie

Projekt uchwały dotyczy określenia stawek podatku od nieruchomości i wprowadzenia innych zwolnień niż określone w ustawie. Projekt zakłada podniesienie wysokości stawek opodatkowania podatkiem od nieruchomości o 4% w stosunku do stawek poprzednich, obowiązujących w 2024 r., zgodnie z Zarządzeniem Burmistrza Miasta Chojnice Nr 140/24 z dnia 30 sierpnia 2024 r. w sprawie podstawowych parametrów przyjętych do prac nad budżetem na rok 2025.

Wyliczeń stawek kwotowych dokonano na podstawie Obwieszczenia Ministra Finansów z dnia 25 lipca 2024 r. (MP z 2023 poz.716) w sprawie górnych granic stawek kwotowych podatków i opłat lokalnych na 2025 r., dlatego też należało gminne stawki kwotowe dostosować do górnych stawek wskazanych przez Ministra Finansów na 2025 r.

Proponowane podniesienie stawek podatkowych w przedmiocie podatku od nieruchomości na 2025 r. dla osób prawnych i fizycznych podwyższy łącznie dochody własne gminy o szacunkową kwotę 1.080.173 zł, a planowana łączna kwota w 2025 r. to 33.170.023 zł.

Powyższe więc uzasadnia podjęcie niniejszej uchwały.

Opinia prawna

Projekt uchwały odpowiada przepisom prawa. Nie mam uwag.

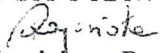
RADCA PRAWNY

mgr Magdalena Rogińska
BD-1393

Projekt

**UCHWAŁA NR VI.../24
RADY MIEJSKIEJ W CHOJNICACH
z dnia 18 listopada 2024 r.**

w sprawie obniżenia średniej ceny skupu żyta stanowiącej podstawę do obliczenia podatku rolnego.

Na podstawie art. 18 ust. 2 pkt 8 i art. 40 ust. 1 ustawy z dnia 8 marca 1990 r. o samorządzie gminnym (t.j. Dz.U. z 2024 r. poz. 1465 i 1572) oraz art. 6 ust. 3 ustawy z dnia 15 listopada 1984 r. o podatku rolnym (t.j. Dz.U. z 2024 r. poz. 1176) oraz Komunikatem Prezesa Głównego Urzędu Statystycznego z dnia 18 października 2024 r. w sprawie średniej ceny skupu żyta za okres 11 kwartałów będącej podstawą do ustalenia podatku rolnego na rok podatkowy 2025 r. (M.P. z 2024 r. poz. 891), uchwała się, co następuje:

§ 1. Obniża się średnią cenę skupu żyta, stanowiącą podstawę do ustalenia podatku rolnego na rok podatkowy 2025 z kwoty 86,34 zł do kwoty 75,00 zł za 1 kwintal.

§ 2. Wykonanie uchwały powierza się Burmistrzowi Miasta Chojnice.

§ 3. Traci moc Uchwała Nr LX/732/23 Rady Miejskiej w Chojnicach z dnia 20 listopada 2023 r. w sprawie obniżenia średniej ceny skupu żyta stanowiącej podstawę do obliczenia podatku rolnego (Dz. Urz. Woj. Pom. z 2023 r. poz. 5388).

§ 4. Uchwała podlega ogłoszeniu w Dzienniku Urzędowym Województwa Pomorskiego i wchodzi w życie z dniem 1 stycznia 2025 r.

**BURMISTRZ MIASTA
CHOJNICE**
Stary Rynek 1
89-600 Chojnice

Przewodniczący
Rady Miejskiej

Maciej Polasik

Uzasadnienie

Zgodnie z Komunikatem Prezesa Głównego Urzędu Statystycznego z dnia 18 października 2024 r. w sprawie średniej ceny skupu żyta za okres 11 kwartałów będącej podstawą do ustalenia podatku rolnego na rok podatkowy 2025 ustalono średnią cenę skupu żyta za okres 11 kwartałów poprzedzających kwartał poprzedzający rok podatkowy 2025, która wynosi 86,34 zł za 1 dt

1 dt (decytona) = 0,1 tony = 1 kwintal (1q) = 100 kg

Cena ta zgodnie z art. 6 ust 1 ustawy z dnia 15 listopada 1984 r. o podatku rolnym (t.j. Dz. U. z 2024 r. poz. 1176) stanowi podstawę do określenia wysokości podatku rolnego.

Jednocześnie w art. 6 ust 3 ustawy o podatku rolnym ustawodawca zawarł delegację prawną dla rady gminy uprawniającą do obniżenia średniej ceny skupu żyta.

Gmina Miejska Chojnice dotychczas rokrocznie podejmowała uchwałę obniżającą średnią cenę skupu żyta, kierując się warunkami miejscowymi, w tym również poziomem ceny przyjmowanych dotychczas przez gminy sąsiednie.

W związku z tym uznaje się za zasadne przyjęcie na rok podatkowy 2025 ceny skupu żyta w wysokości **75,00 zł** za 1 dt = 1 (decytona) = 0,1 tony = 1 kwintal (1q) = 100 kg i jest to cena niższa o 11,34 zł od stawki maksymalnej.

Jednocześnie jest to cena skupu żyta jaka obowiązywała w 2024 r. na terenie Gminy Miejskiej Chojnice.

Powyższe więc uzasadnia podjęcie niniejszej uchwały.

Opinia prawna

Projekt uchwały odpowiada przepisom prawa. Nie mam uwag.

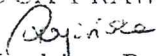
RADCA PRAWNY

mgr Magdalena Rogińska
BD-1393

Projekt

**UCHWAŁA NR VI.../24
RADY MIEJSKIEJ W CHOJNICACH
z dnia 18 listopada 2024 r.**

w sprawie określenia wysokości stawek podatku od środków transportowych.

Na podstawie art. 18 ust. 2 pkt 8 i art. 40 ust. 1 ustawy z dnia 8 marca 1990 r. o samorządzie gminnym (t.j. Dz.U. z 2024 r. poz. 1465 i 1572) oraz art. 10 ust. 1 i ust. 2, art. 20 ust. 2 ustawy z dnia 12 stycznia 1991 r. o podatkach i opłatach lokalnych (t.j. Dz.U. z 2023 r. poz. 70), uchwała się, co następuje:

§ 1. Określa się następujące stawki podatku od środków transportowych obowiązujące na terenie Gminy Miejskiej Chojnice:

- 1) od samochodu ciężarowego o dopuszczalnej masie całkowitej powyżej 3,5 tony i poniżej 12 ton, zgodnie z załącznikiem nr 1 do niniejszej uchwały;
- 2) od samochodu ciężarowego o dopuszczalnej masie całkowitej równej lub wyższej niż 12 ton, zgodnie z załącznikiem nr 2 do niniejszej uchwały;
- 3) od ciągnika siodłowego lub balastowego przystosowanego do używania łącznie z naczepą lub przyczepą o dopuszczalnej masie całkowitej zespołu pojazdów od 3,5 tony i poniżej 12 ton, zgodnie z załącznikiem nr 3 do niniejszej uchwały;
- 4) od ciągnika siodłowego lub balastowego przystosowanego do używania łącznie z naczepą lub przyczepą o dopuszczalnej masie całkowitej zespołu pojazdów równej lub wyższej niż 12 ton, zgodnie z załącznikiem nr 4 do niniejszej uchwały;
- 5) od przyczepy lub naczepy, które łącznie z pojazdem silnikowym posiadają dopuszczalną masę całkowitą od 7 ton i poniżej 12 ton, z wyjątkiem związanych wyłącznie z działalnością rolniczą prowadzoną przez podatnika podatku rolnego, zgodnie z załącznikiem nr 5 do niniejszej uchwały;
- 6) od przyczepy lub naczepy, które łącznie z pojazdem silnikowym posiadają dopuszczalną masę całkowitą równą lub wyższą niż 12 ton, z wyjątkiem związanych wyłącznie z działalnością rolniczą prowadzoną przez podatnika podatku rolnego, zgodnie z załącznikiem nr 6 do niniejszej uchwały;
- 7) od autobusu, zgodnie z załącznikiem nr 7 do niniejszej uchwały.

§ 2. Wykonanie uchwały powierza się Burmistrzowi Miasta Chojnice.

§ 3. Traci moc Uchwała Nr LX/734/23 Rady Miejskiej w Chojnicach z dnia 20 listopada 2023 r. w sprawie określenia wysokości stawek podatku od środków transportowych (Dz. Urz. Woj. Pom. z 2023 r. poz. 5390).

§ 4. Uchwała podlega ogłoszeniu w dzienniku Urzędowym Województwa Pomorskiego i wchodzi w życie z dniem 1 stycznia 2025 r.

BURMISTRZ MIASTA
CHOJNICE
Stary Rynek 1
89-600 Chojnice

Przewodniczący
Rady Miejskiej

Maciej Polasik

Załącznik Nr 1 do uchwały Nr VI/.../24
Rady Miejskiej w Chojnicach
z dnia 18 listopada 2024 r.

Stawki podatku od środków transportowych od samochodu ciężarowego o dopuszczalnej masie całkowitej powyżej 3,5 tony i poniżej 12 ton

Dopuszczalna masa całkowita (w tonach)		Stawka podatku (w zł)	
powyżej	do	wyprodukowane do 31.12.2010 r.	wyprodukowane od 01.01.2011 r.
3,5	5,5 włącznie	960	936
5,5	9 włącznie	1 608	1 560
9	poniżej 12	1 908	1 812

Przewodniczący
Rady Miejskiej

Maciej Polasik

Załącznik Nr 2 do uchwały Nr VI/.../24
Rady Miejskiej w Chojnicach
z dnia 18 listopada 2024 r.

Stawki podatku od środków transportowych od samochodu ciężarowego o dopuszczalnej masie całkowitej równej lub wyższej 12 ton

Liczba osi i dopuszczalna masa całkowita (w tonach)		Stawka podatku (w zł)	
nie mniej niż	mniej niż	oś jezdna (osie jezdne) z zawieszeniem pneumatycznym lub zawieszeniem uznanym za równoważne	inne systemy zawieszenia osi jezdnych
<u>dwie osie</u>			
12	13	2 064	2 184
13	14	2 136	2 244
14	15	2 532	2 616
15		2 556	2 652
<u>trzy osie</u>			
12	17	2 556	2 616
17	19	2 556	2 652
19	21	2 580	2 664
21	23	2 592	2 760
23	25	2 844	3 252
25		3 168	3 300
<u>cztery osie i więcej</u>			
12	25	2 556	2 616
25	27	3 240	3 288
27	29	3 252	3 300
29	31	3 300	3 876
31		3 324	3 876

Przewodniczący
Rady Miejskiej

Maciej Polasik

Załącznik Nr 3 do uchwały Nr VI/.../24
Rady Miejskiej w Chojnicach
z dnia 18 listopada 2024 r.

Stawki podatku od środków transportowych od ciągnika siodłowego lub balastowego przystosowanych do używania łącznie z naczepą lub przyczepą o dopuszczalnej masie całkowitej zespołu pojazdów od 3,5 tony i poniżej 12 ton

Dopuszczalna masa całkowita (w tonach)		Stawka podatku (w zł)	
nie mniej niż	mniej niż	wyprodukowane do 31.12.2010 r.	wyprodukowane od 01.01.2011 r.
<i>o nacisku na siodło do 8 ton</i>			
3,5	12	1 752	1 596
<i>o nacisku na siodło powyżej 8 ton</i>			
3,5	12	1 908	1 704
<i>ciągniki balastowe</i>			
3,5	12	1 908	1 956

Przewodniczący
Rady Miejskiej

Maciej Polasik

Załącznik Nr 4 do uchwały Nr VI/.../24
Rady Miejskiej w Chojnicach
z dnia 18 listopada 2024 r.

Stawki podatku od ciągnika siodłowego lub balastowego przystosowanych do używania łącznie z naczepą lub przyczepą o dopuszczalnej masie całkowitej zespołu pojazdów równiej lub wyższej niż 12 ton

Liczba osi i dopuszczalna masa całkowita zespołu pojazdów: ciągnik siodłowy + naczepa, ciągnik balastowy + przyczepa (w tonach)		Stawka podatku (w zł)	
nie mniej niż	mniej niż	oś jezdna (osie jezdne) z zawieszeniem pneumatycznym lub zawieszeniem uznanym za równoważne	inne systemy zawieszenia osi jezdnych
<i>dwie osie</i>			
12	18	2 532	2 616
18	25	2 628	2 724
25	31	2 652	2 748
31		2 760	3 048
<i>trzy osie i więcej</i>			
12	40	2 760	2 808
40		3 396	4 020

Przewodniczący
Rady Miejskiej

Maciej Polasik

Załącznik Nr 5 do uchwały Nr VI/.../24
Rady Miejskiej w Chojnicach
z dnia 18 listopada 2024 r.

Stawki podatku od środków transportowych od przyczepy lub naczepy, które łącznie z pojazdem silnikowym posiadają dopuszczalną masę całkowitą od 7 ton i poniżej 12 ton

Dopuszczalna masa całkowita zespołu pojazdów: przyczepa lub naczepa łącznie z pojazdem silnikowym (w tonach)		Stawka podatku (w zł)	
nie mniej niż	mniej niż	wyprodukowane do 31.12.2010 r.	wyprodukowane od 01.01.2011 r.
7	12	1 668	1 524

Przewodniczący
Rady Miejskiej

Maciej Polasik

Załącznik Nr 6 do uchwały Nr VI/.../24
Rady Miejskiej w Chojnicach
z dnia 18 listopada 2024 r.

Stawki podatku od środków transportowych od przyczepy lub naczepy, które łącznie z pojazdem silnikowym posiadają dopuszczalną masę całkowitą równą lub wyższą niż 12 ton

Liczba osi i dopuszczalna masa całkowita zespołu pojazdów: naczepa/przyczepa + pojazd silnikowy (w tonach)		Stawka podatku (w zł)	
nie mniej niż	mniej niż	oś jezdna (osie jezdne) z zawieszeniem pneumatycznym lub zawieszeniem uznanym za równoważne	inne systemy zawieszenia osi jezdnych
<i>jedna oś</i>			
12	18	1 320	1 332
18	25	1 332	1 344
25		1 404	1 416
<i>dwie osie</i>			
12	28	1 404	1 440
28	33	1 512	1 524
33	38	1 668	2 124
38		1 812	2 676
<i>trzy osie i więcej</i>			
12	38	1 296	1 560
38		1 620	2 088

Przewodniczący
Rady Miejskiej

Maciej Polasik

Załącznik Nr 7 do uchwały Nr VI/.../24
Rady Miejskiej w Chojnicach
z dnia 18 listopada 2024 r.

Stawki podatku od środków transportowych od autobusu

Liczba miejsc do siedzenia poza miejscem kierowcy		Stawka podatku (w zł)	
mniej niż	równej lub wyższej	wyprodukowane do 31.12.2010 r.	wyprodukowane od 01.01.2011 r.
22	-	1 728	1 608
-	22	2 796	2 364

Przewodniczący
Rady Miejskiej

Maciej Polasik

Uzasadnienie

Projekt uchwały dotyczący określenia stawek podatku od środków transportowych zakłada podniesienie wysokości stawek opodatkowania w 2025 r. o około 4% w stosunku do stawek poprzednich, obowiązujących w 2024 r., zgodnie z Zarządzeniem Burmistrza Miasta Chojnice Nr 140/24 z dnia 30 sierpnia 2024 w sprawie podstawowych parametrów przyjętych do prac nad budżetem na rok 2025 oraz przy uwzględnieniu płatności raty do kwoty pełnych złotych podzielnych przez 12 rat.

Przedmiotowe stawki podatkowe dla podatku od środków transportowych mieszczą się w przedziale górnych granic stawek kwotowych oraz stawek minimalnych dla tego podatku, do czego obligują przepisy prawa podatkowego.

Wyliczeń stawek kwotowych dokonano na podstawie Obwieszczenia Ministra Finansów z dnia 25 lipca 2024 r. (MP z 2024 poz. 716) w sprawie górnych granic stawek kwotowych podatków i opłat lokalnych na 2025 r. oraz Obwieszczenia Ministra Finansów z dnia 9 października 2024 r. (MP z 2024 poz. 883) w sprawie stawek minimalnych podatku od środków transportowych obowiązujących w 2025 r., a także art. 10 ust. 1 i ust. 2 ustawy z dnia 22 stycznia 1991 r. o podatkach i opłatach lokalnych (t.j. Dz.U. z 2023 r. poz. 70, 1313, 2291).

Proponowane podniesienie stawek podatku od środków transportowych podwyższy dochody własne gminy w tym zakresie o szacunkową kwotę 66.961 zł, a całkowite dochody w 2025 r. z tytułu tego podatku winny wynieść szacunkowo 1.741.017 zł.

Powyższe więc uzasadnia podjęcie niniejszej uchwały.

Opinia prawna

Projekt uchwały odpowiada przepisom prawa. Nie mam uwag.

RADCA PRAWNY
Rogińska
mgr Magdalena Rogińska
BD-1393

Projekt

**UCHWAŁA NR VI.../24
RADY MIEJSKIEJ W CHOJNICACH
z dnia 18 listopada 2024 r.**

w sprawie opłaty targowej.

Na podstawie art. 18 ust. 2 pkt 8 i art. 40 ust. 1 ustawy z dnia 8 marca 1990 r. o samorządzie gminnym (t.j. Dz.U. z 2024 r. poz. 1465 i 1572) oraz art. 15 ust. 1, art. 19 pkt 1 lit. a pkt 2 i pkt 3 ustawy z dnia 12 stycznia 1991 r. o podatkach i opłatach lokalnych (t.j. Dz.U. z 2023 r. poz. 70), uchwala się, co następuje:

§ 1. Wprowadza się opłatę targową od osób fizycznych, osób prawnych oraz jednostek organizacyjnych nieposiadających osobowości prawnej, dokonujących sprzedaży na targowiskach na terenie Gminy Miejskiej Chojnice.

§ 2. 1. Niniejsza uchwała:

- 1) określa wysokość opłaty targowej;
- 2) określa zasady ustalania i poboru oraz terminy płatności opłaty targowej;
- 3) określa zwolnienia z opłaty targowej;
- 4) zarządza pobór opłaty targowej w drodze inkasa.

2. Osoby inkasentów oraz wynagrodzenie za inkaso określa odrębna uchwała Rady Miejskiej.

§ 3. 1. Dienne stawki opłaty targowej obowiązujące na terenie Gminy Miejskiej Chojnice określa załącznik do niniejszej uchwały.

2. Stawki, o których mowa w ust. 1 nie mogą przekroczyć kwoty określonej w art. 19 pkt 1 lit. a ustawy o podatkach i opłatach lokalnych.

§ 4. Terminem płatności opłaty targowej jest dzień, w którym faktycznie podjęto czynności handlowe zmierzające do dokonania sprzedaży.

§ 5. 1. Obowiązek wniesienia opłaty targowej powstaje z chwilą faktycznego podjęcia czynności handlowych zmierzających do dokonania sprzedaży.

2. Opłatę targową należy uiścić do rąk inkasenta, w kasie Urzędu Miejskiego w Chojnicach lub przelewem na rachunek bankowy Urzędu Miejskiego w Chojnicach.

§ 6. Zwalnia się z opłaty targowej sprzedaż przedmiotów używanych (Pchli Targ) na ul. 31 Stycznia na odcinku od Bramy Człuchowskiej do budynku nr 1, w soboty i niedziele w godzinach od 8:00 do 13:00, z wyłączeniem sobót i niedziel, w które organizowane są w strefie śródmiejskiej imprezy otwarte. Zwolnienie nie dotyczy handlu w ramach prowadzenia działalności gospodarczej.

§ 7. Wykonanie uchwały powierza się Burmistrzowi Miasta Chojnice.

§ 8. Traci moc Uchwała Nr LX/733/23 Rady Miejskiej w Chojnicach z dnia 20 listopada 2023 r. w sprawie opłaty targowej (t.j. Dz. Urz. Woj. Pom. z 2023 r. poz. 5389).

§ 9. Uchwała podlega ogłoszeniu w Dzienniku Urzędowym Województwa Pomorskiego i wchodzi w życie z dniem 1 stycznia 2025 r.

**BURMISTRZ MIASTA
CHOJNICE**
Stary Rynek 1
89-600 Chojnice

Przewodniczący
Rady Miejskiej

Antoni Szlanga

Załącznik do uchwały Nr VI/.../24
Rady Miejskiej w Chojnicach
z dnia 18 listopada 2024 r.

Stawki dziennych opłat targowych, obowiązujących na terenie Gminy Miejskiej Chojnice

Lp.	Wyszczególnienie	Jednostka	Stawka dzienna (w zł)
1.	Przy sprzedaży obnośnej z ręki, kosza, skrzynki, wiadra, wózka ręcznego, roweru, itp. – od osoby oferującej do sprzedaży:		
	a) wyroby produkcji rolnej lub runa leśnego	od osoby	2,10 zł
	b) pozostałych artykułów	od osoby	2,80 zł
2.	Za miejsce, w którym faktycznie podjęto czynności zmierzające do dokonania sprzedaży – za 1 m ² zajętej powierzchni, mierzonej po obrysie straganu, stoiska, stołu, regału lub wieszaka z zastrzeżeniem pkt 1 niniejszego załącznika		
	a) przy sprzedaży artykułów rolnych lub płodów leśnych	za 1 m ² zajętej powierzchni	2,80 zł
	b) przy sprzedaży pozostałych artykułów	za 1 m ² zajętej powierzchni	5,40 zł
	c) w celu świadczenia usług	za 1 m ² zajętej powierzchni	5,40 zł
3.	Za miejsce, w którym faktycznie podjęto czynności zmierzające do dokonania sprzedaży – za 1 m ² zajętej powierzchni, mierzonej po obrysie straganu, stoiska, stołu, regału lub wieszaka z zastrzeżeniem pkt 1 niniejszego załącznika – na targowisku przy ul. Młodzieżowej	za 1 m ² zajętej powierzchni	2,00 zł
4.	Za zajecie stołu zamontowanego na stałe za 1 mb	za 1mb	5,40 zł
5.	Przy faktycznym podjęciu czynności zmierzających do dokonania sprzedaży		
	a) samochodów	od pojazdu	7,40 zł
	b) motocykli, motorowerów, przyczep	od pojazdu	5,40 zł
	c) rowerów	od pojazdu	2,80 zł

Przewodniczący
Rady Miejskiej

Maciej Polasik

Uzasadnienie

Projekt uchwały w sprawie opłaty targowej zakłada podniesienie wysokości stawek tej opłaty w stosunku do stawek poprzednich o około 4% z uwzględnieniem zaokrągleń do pełnych dziesiątek groszy.

Mając na względzie coroczny wzrost wysokości dziennej stawki opłaty targowej ogłoszonej przez Ministra Finansów w treści Obwieszczenia z dnia 25 lipca 2024 r. (MP. 2024 poz. 716), która zgodnie z treścią art. 19 pkt 1 lit. a ustawy o podatkach i opłatach lokalnych na 2025 r. wynosi 1 126,00 zł, uzasadnionym jest podniesienie o 4% w stosunku do roku 2024 wysokości stawek kwotowych tej opłaty.

Proponowane dochody z opłaty targowej w 2025 r. prognozuje się szacunkowo w wysokości 146.786 zł

Powyższe więc uzasadnia podjęcie niniejszej uchwały.

Opinia prawna

Projekt uchwały odpowiada przepisom prawa. Nie mam uwag.

RADCA PRAWNY

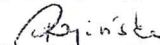
mgr Magdalena Rogińska
BD-1393

Projekt

**UCHWAŁA NR VI/.../24
RADY MIEJSKIEJ W CHOJNICACH
z dnia 18 listopada 2024 r.**

w sprawie przyjęcia programu współpracy Gminy Miejskiej Chojnice w 2025 roku z organizacjami pozarządowymi i podmiotami, o których mowa w art. 3 ust. 3 ustawy z dnia 24 kwietnia 2003 r. o działalności pożytku publicznego i o wolontariacie.

Na podstawie art. 18 ust. 2 pkt 15 ustawy z dnia 8 marca 1990 r. o samorządzie gminnym (t.j. Dz.U. z 2024 r. poz. 1465 i 1572) i art. 5a ust. 1 ustawy z dnia 24 kwietnia 2003r. o działalności pożytku publicznego i o wolontariacie (t.j. Dz.U. z 2024 r. poz. 1491), uchwała się, co następuje:

§ 1. Przyjmuje się program współpracy Gminy Miejskiej Chojnice w 2025 roku z organizacjami pozarządowymi i podmiotami, o których mowa w art. 3 ust. 3 ustawy z dnia 24 kwietnia 2003 r. o działalności pożytku publicznego i o wolontariacie w brzmieniu załącznika do niniejszej uchwały.

§ 2. Wykonanie uchwały powierza się Burmistrzowi Miasta Chojnice.

§ 3. Uchwała podlega ogłoszeniu na tablicy ogłoszeń Urzędu Miejskiego w Chojnicach, na stronie internetowej miasta oraz w Biuletynie Informacji Publicznej.

§ 4. Uchwała wchodzi w życie z dniem podjęcia.

BURMISTRZ MIASTA
CHOJNICE
Stary Rynek 1
89-600 Chojnice

Przewodniczący
Rady Miejskiej

Maciej Polasik

**PROGRAM WSPÓŁPRACY GMINY MIEJSKIEJ CHOJNICE Z ORGANIZACJAMI
POZARZĄDOWYMI ORAZ PODMIOTAMI WYMIENIONYMI W ART. 3 UST. 3 USTAWY
O DZIAŁALNOŚCI POŻYTKU PUBLICZNEGO I O WOLONTARIACIE NA 2025 ROK**

**Rozdział 1.
Postanowienia ogólne**

§ 1. 1. Współpraca realizowana jest w oparciu o roczny program uchwalany przez Radę Miejską w Chojnicach i realizowana jest m.in. poprzez zlecenie realizacji zadań gminy w formie powierzenia wykonania zadania wraz z udzieleniem dotacji na jego sfinansowanie lub wspierania realizacji zadania wraz z udzieleniem dotacji na dofinansowanie jego realizacji. Program obejmuje współpracę Gminy Miejskiej Chojnice z organizacjami działającymi na rzecz Gminy Miejskiej Chojnice i jej mieszkańców.

2. Ilekroć w niniejszym programie jest mowa o:

- 1) *ustawie* – należy przez to rozumieć ustawę z dnia 24 kwietnia 2003r. o działalności pożytku publicznego i o wolontariacie (t.j. Dz. U. z 2024 r. poz. 609 z późn.zm.);
- 2) *działalności pożytku publicznego* – należy przez to rozumieć działalność społecznie użyteczną, prowadzoną przez organizacje pozarządowe w sferze zadań publicznych określonych w ustawie o działalności pożytku publicznego i o wolontariacie;
- 3) *organizacjach pozarządowych* – rozumie się przez to niebędące jednostkami sektora finansów publicznych w rozumieniu ustawy z dnia 27 sierpnia 2009 r. o finansach publicznych lub przedsiębiorstwami, instytucjami badawczymi, bankami i spółkami prawa handlowego będącymi państwowymi lub samorządowymi osobami prawnymi, niedziałające na osiągnięcie zysku, osoby prawne lub jednostki organizacyjne nieposiadające osobowości prawnej, którym odrębna ustawa przyznaje zdolność prawną, w tym fundacje i stowarzyszenia z zastrzeżeniem ust. 4 ustawy;
- 4) *środkach publicznych* – należy przez to rozumieć środki publiczne, o których mowa w ustawie o finansach publicznych, przeznaczonych na wydatki publiczne w rozumieniu tej ustawy;
- 5) *dotacji* – należy rozumieć przez to dotację w rozumieniu ustawy z dnia 27 sierpnia 2009r. o finansach publicznych (t.j. Dz. U. z 2023 r. poz. 1270 z późn. zm.);
- 6) *otwartym konkursie ofert* – należy przez to rozumieć konkurs na dotacje z budżetu Gminy Miejskiej Chojnice na realizację zadań publicznych Gminy Miejskiej Chojnice;
- 7) *komisji konkursowej* – należy przez to rozumieć Komisję Konkursową, powołaną przez Burmistrza Miasta Chojnice w celu zaopiniowania ofert;
- 8) *sferze zadań publicznych* – należy przez to rozumieć zadania, o których mowa w art. 4 ustawy o działalności pożytku publicznego i o wolontariacie;
- 9) *gmina* – rozumie się przez to Gmina Miejska Chojnice;
- 10) *zadaniach gminy* – należy przez to rozumieć zadania publiczne, należące do zakresu działania Gminy Miejskiej Chojnice;
- 11) *gminie i samorządzie gminnym* – należy przez to rozumieć zarówno organy samorządowe jak i jednostki organizacyjne Gminy Miejskiej Chojnice, realizujące określone zadania publiczne, należące do zadań gminy- samorządu gminnego.

Rozdział 2. **Główne cele programu**

§ 2. 1. Głównym celem programu współpracy samorządu Gminy Miejskiej Chojnice z organizacjami pozarządowymi oraz podmiotami wymienionymi w art. 3 ust. 3 ustawy jest kształtowanie ładu społecznego w środowisku lokalnym, poprzez budowanie partnerstwa między administracją publiczną i organizacjami pozarządowymi działającymi na obszarze gminy poprzez wspieranie tych organizacji w realizacji ważnych celów społecznych oraz stwarzanie warunków dla powstawania różnorodnych inicjatyw i struktur działających na rzecz lokalnej społeczności a także integrowanie różnych podmiotów polityki lokalnej obejmującej swym zasięgiem sferę zadań publicznych.

2. Szczegółowe cele programu:

- 1) poprawa jakości życia i pełniejsze zaspokajanie potrzeb społecznych mieszkańców Gminy Miejskiej Chojnice;
- 2) większa efektywność wydatkowania środków publicznych;
- 3) zwiększanie ilości i jakości usług świadczonych na rzecz mieszkańców;
- 4) stałej partnerskiej współpracy samorządu z organizacjami pozarządowymi;
- 5) udział zainteresowanych podmiotów przy tworzeniu programu współpracy.

Rozdział 3. **Zasady i formy współpracy**

§ 3. 1. Współpraca gminy z organizacjami pozarządowymi oraz podmiotami wymienionymi w art. 3 ust. 3 ustawy odbywa się na następujących zasadach:

- 1) **pomocniczości** – oznacza to, że Gmina Miejska Chojnice powierza organizacjom realizację zadań własnych, a organizacje zapewniają ich wykonanie w sposób ekonomiczny, profesjonalny i terminowy;
- 2) **suwerenności stron** – oznacza to, że stosunki pomiędzy Gminą Miejską Chojnice a organizacjami kształtowane będą z poszanowaniem wzajemnej autonomii i niezależności w swojej działalności statutowej;
- 3) **partnerstwa** – oznacza dobrowolną współpracę równoprawnych partnerów na warunkach określanych stosowną umową lub porozumieniem;
- 4) **efektywności** – polega na dążeniu do osiągnięcia możliwie najlepszych efektów w realizacji zadań publicznych;
- 5) **uczciwej konkurencji i jawności** zakłada kształtowanie przejrzystych zasad współpracy opartych na równych, jawnych kryteriach wspierania organizacji pozarządowych.

2. Zarówno Gmina jak i organizacje pozarządowe oraz inne podmioty wymienione w art. 3 ust. 3 ustawy w trakcie udzielania dotacji oraz wydatkowania przyznanych środków publicznych działają zgodnie z prawem i dobrymi obyczajami.

§ 4. Współpraca gminy z organizacjami pozarządowymi oraz podmiotami wymienionymi w art. 3 ust. 3 ustawy może mieć charakter finansowy i pozafinansowy:

- 1) współpraca finansowa polega na zleceniu realizacji zadań publicznych poprzez:
 - a) **powierzenie** wykonywania zadań publicznych wraz z udzieleniem dotacji na finansowanie ich realizacji,
 - b) **wspieranie** wykonywania zadań publicznych, wraz z udzieleniem dotacji na dofinansowanie ich realizacji;
- 2) współpraca pozafinansowa polega na:
 - a) wzajemnym informowaniu się o planowanych kierunkach działalności,
 - b) konsultowaniu z organizacjami pozarządowymi oraz podmiotami wymienionymi w art. 3 ust. 3 ustawy projektów aktów normatywnych w dziedzinach dotyczących działalności statutowej tych organizacji,
 - c) konsultowaniu projektów aktów normatywnych dotyczących sfery zadań publicznych, o której mowa w art. 4 ustawy, z radami działalności pożytku publicznego, w przypadku ich utworzenia,

- d) tworzeniu wspólnych zespołów o charakterze doradczym i inicjatywnym, złożonych z przedstawicieli organizacji pozarządowych, podmiotów wymienionych w art. 3 ust. 3 ustawy oraz przedstawicieli właściwych organów administracji publicznej,
- e) udzielaniu organizacjom wsparcia poprzez nieodpłatne użyczenie sprzętu czy udostępnienie sali (w budynku Urzędu Miejskiego lub jednostek podległych), na doraźne potrzeby organizacji.

Rozdział 4. Zakres przedmiotowy

§ 5. Zakres przedmiotowy programu określa art. 4 ustawy, który wyznacza zakres sfery zadań pożytku publicznego i obejmuje praktycznie wszystkie istotne przedmioty realnego i potencjalnego wspólnego zainteresowania samorządu terytorialnego i organizacji pozarządowych oraz podmiotów działających w sferze pożytku publicznego.

Rozdział 5. Priorytetowe zadania publiczne

§ 6. 1. Uznaje się, że do zadań priorytetowych, które będą realizowane w 2025 r. przez adresatów programu należą zadania w zakresie:

- 1) kultury, sztuki, ochrony dóbr kultury i dziedzictwa narodowego;
- 2) wspierania i upowszechniania kultury fizycznej;
- 3) działalności na rzecz dzieci i młodzieży, w tym wypoczynku dzieci i młodzieży;
- 4) ochrony i promocji zdrowia, w tym działalności leczniczej;
- 5) działalności na rzecz integracji europejskiej oraz rozwijania kontaktów i współpracy między społeczeństwami;
- 6) przeciwdziałania uzależnieniom i patologiom społecznym;
- 7) ekologii;
- 8) ochrony zwierząt;
- 9) pomocy społecznej, w tym pomocy rodzinom i osobom w trudnej sytuacji życiowej oraz wyrównywania szans tych rodzin i osób.

2. Burmistrz Miasta może, na wniosek podmiotu Programu, rozszerzyć listę zadań realizowanych w 2025 roku po zasięgnięciu opinii komisji Rady Miejskiej właściwej dla dziedziny zadania.

Rozdział 6. Okres realizacji programu

§ 7. Gmina Miejska Chojnice realizuje zadania publiczne we współpracy z organizacjami pozarządowymi i podmiotami wymienionymi w art. 3 ust. 3 ustawy na podstawie rocznego programu współpracy i działania te obejmują rok kalendarzowy 2025.

Rozdział 7. Sposób realizacji programu

§ 8. 1. Przeprowadzanie otwartych konkursów ofert odbywa się wg procedur określonych w ustawie.

2. Gmina Miejska Chojnice może, na wniosek organizacji pozarządowej lub podmiotów wymienionych w art. 3 ust. 3 ustawy, zlecić realizację zadania publicznego z pominięciem otwartego konkursu ofert. Szczegółowe warunki oraz tryb przyznawania dotacji określa art. 19a ustawy.

Rozdział 8. Wysokość środków przeznaczanych na realizację programu

§ 9. 1. Wysokość środków finansowych przewidzianych na realizację zadań publicznych zleconych organizacjom pozarządowym i innym uprawnionym podmiotom, o których mowa w art. 3 ust. 3 ustawy na 2025 rok, w zakresie:

- 1) kultury, sztuki, ochrony dóbr kultury i dziedzictwa narodowego wynosi 155.000 zł;

- 2) wspierania i upowszechniania kultury fizycznej wynosi 650.000 zł;
- 3) działalności na rzecz dzieci i młodzieży, w tym wypoczynku dzieci i młodzieży wynosi 7.000 zł;
- 4) ochrony i promocji zdrowia, w tym działalności leczniczej wynosi 2.500 zł;
- 5) działalność na rzecz integracji europejskiej oraz rozwijania kontaktów i współpracy między społeczeństwami wynosi 4.000 zł;
- 6) przeciwdziałania uzależnieniom i patologiom społecznym wynosi 25.000 zł;
- 7) ekologii wynosi 3.500 zł;
- 8) ochrony zwierząt wynosi 950.000 zł;
- 9) pomocy społecznej, w tym pomocy rodzinom i osobom w trudnej sytuacji życiowej oraz wyrównywania szans tych rodzin i osób wynosi 2.968.336 zł.

2. Wysokość środków na poszczególne zadania w końcowym procesie prac nad budżetem na 2025 r. może ulec podwyższeniu, w trybie i na zasadach określonych w ustawie o działalności pożytku publicznego i o wolontariacie.

Rozdział 9.

Ocena realizacji programu

§ 10. 1. Burmistrz Miasta Chojnice dokonuje kontroli i oceny realizacji zadania wspieranego lub powierzanego organizacji pozarządowej lub podmiotowi wymienionemu w art. 3 ust. 3 ustawy na zasadach określonych w ustawie.

2. Mierniki efektywności programu oparte są na informacji dotyczącej jego realizacji w ciągu ostatniego roku, a w szczególności:

- 1) liczba i rodzaje otwartych konkursów ofert;
- 2) liczba ofert złożonych w otwartych konkursach ofert;
- 3) liczba umów zawartych na realizację zadania publicznego;
- 4) wysokość kwot udzielonych dotacji;
- 5) liczba organizacji realizujących zadania publiczne.

3. Burmistrz Miasta Chojnice składa Radzie Miejskiej w Chojnicach sprawozdanie z realizacji Programu, w terminie do dnia 31 maja następnego roku.

Rozdział 10.

Informacja o sposobie tworzenia programu oraz o przebiegu konsultacji

§ 11. 1. Program Współpracy tworzony jest w kilku etapach:

- 1) przygotowanie projektu Programu przez Wydział;
- 2) skierowanie projektu do Burmistrza Miasta, który akceptuje go i kieruje do konsultacji społecznych;
- 3) konsultacje odbywają się, od momentu umieszczenia projektu W Biuletynie Informacji Publicznej, stronie internetowej miasta Chojnice na min. 7 dni. W tym czasie można zgłaszać wnioski i uwagi również w Wydziale Sportu i Współpracy z Organizacjami Pozarządowymi;
- 4) po naniesieniu poprawek Program zostaje skierowany pod obrady Rady Miejskiej w Chojnicach, który podejmuje stosowną uchwałę.

2. Roczny program współpracy uchwalany jest do dnia 30 listopada roku poprzedzającego okres jego obowiązywania.

Rozdział 11.

Tryb powoływania i zasady działania komisji konkursowych do opiniowania ofert w otwartych konkursach ofert

§ 12. 1. Komisje konkursowe powoływane są w celu opiniowania złożonych ofert.

2. W skład komisji konkursowej wchodzi przedstawiciele Burmistrza oraz osoby reprezentujące organizacje pozarządowe oraz inne podmioty wymienione w art. 3 ust. 3 ustawy z wyłączeniem osób reprezentujących organizacje pozarządowe lub podmioty wymienione w art. 3 ust. 3 ustawy biorące udział w konkursie, w liczbie, co najmniej dwóch dla każdej ze stron.

3. Z głosem doradczym w pracach Komisji mogą brać udział osoby posiadające specjalistyczną wiedzę w dziedzinie, w jakiej organizowany jest konkurs.

4. Członkowie komisji konkursowej przed rozpoczęciem działalności komisji składają oświadczenie, że nie są członkami organizacji pozarządowej, lub podmiotu wymienionego w art. 3 ust. 3 ustawy, którzy złożyli ofertę do ogłoszonego konkursu.

5. Burmistrz ogłaszając otwarty konkurs ofert ogłasza również nabór na członków komisji konkursowej z organizacji pozarządowych lub podmiotów wymienionych w art. 3 ust. 3 ustawy.

6. Kandydatem na członka komisji konkursowej może zostać każdy przedstawiciel organizacji pozarządowej pod warunkiem, że organizacja pozarządowa lub podmiot wymieniony w art. 3 ust. 3 ustawy, które reprezentuje nie będzie brać udziału w ogłoszonym konkursie.

7. Zgłoszeń do udziału w komisji przedstawiciele organizacji pozarządowych lub podmiotów wymienionych w art. 3 ust. 3 ustawy dokonują w formie pisemnej lub drogą elektroniczną na wskazany w naborze adres e-mailowy.

8. Wyboru przedstawicieli z organizacji pozarządowych lub podmiotów wymienionych w art. 3 ust. 3 ustawy do komisji dokonuje Burmistrz.

9. Jeżeli w odpowiedzi na nabór na członków komisji konkursowej nie wpłynie żadne zgłoszenie kandydata ze strony organizacji pozarządowej lub podmiotu wymienionego w art. 3 ust. 3 ustawy, Burmistrz proponuje udział w komisji wybranym przez siebie przedstawicielom organizacji.

10. Wydział realizujący konkurs jest zobowiązany do przekazania informacji o otwartym konkursie ofert oraz naborze na członków komisji konkursowych z organizacji pozarządowych i innych podmiotów wymienionych w art. 3. ust. 3 ustawy. Wydział zamieszcza te informacje w:

- 1) Biuletynie Informacji Publicznej;
- 2) na tablicy ogłoszeń Urzędu;
- 3) na stronie internetowej Miasta: .

11. Burmistrz powołuje komisje konkursowe i wybiera przedstawicieli organizacji pozarządowych i innych podmiotów wymienionych w art. 3 ust. 3 ustawy spośród zgłoszonych wcześniej kandydatur kierując się przy tym posiadaną przez nich specjalistyczną wiedzą w dziedzinie obejmującej zakres zadań publicznych, których dotyczy konkurs.

12. Do członków komisji konkursowej biorących udział w opiniowaniu ofert stosuje się przepisy ustawy z dnia 14 czerwca 1960 r. – Kodeks postępowania administracyjnego (t.j. Dz. U. z 2024 r. poz. 572) dotyczące wyłączenia pracownika.

13. Przewodniczącym komisji konkursowej jest przedstawiciel gminy: zastępca burmistrza.

14. Obsługę administracyjno-biurową komisji konkursowych prowadzą pracownicy wydziału.

15. Komisja konkursowa dokumentuje swoją pracę w formie pisemnej zgodnie z ogłoszonymi warunkami konkursu.

16. Komisja konkursowa przy rozpatrywaniu ofert dokonuje następujących czynności:

- 1) zapoznaje się z ofertami, które zostały złożone;
- 2) ocenia złożone oferty pod względem formalnym (m.in. poprawne wypełnienie oferty, komplet załączników, termin złożenia oferty);
- 3) odrzuca oferty nie spełniające formalnych warunków konkursu lub zgłoszone po wyznaczonym terminie;
- 4) ocenia możliwość realizacji zadania publicznego przez organizację pozarządową lub podmioty wymienione w art. 3 ust. 3 ustawy;

- 5) ocenia przedstawioną kalkulację kosztów realizacji zadania publicznego, w tym w odniesieniu do zakresu rzeczowego zadania;
- 6) ocenia proponowaną jakość wykonania zadania i kwalifikacje osób, przy udziale których organizacja pozarządowa lub podmiot wymieniony w art. 3 ust. 3 ustawy będą realizować zadanie publiczne;
- 7) uwzględnia planowany przez organizację pozarządową lub podmiot wymieniony w art. 3 ust. 3 ustawy udział środków finansowych własnych lub środków pochodzących z innych źródeł na realizację zadania publicznego;
- 8) uwzględnia planowany przez organizację pozarządową lub podmiot wymieniony w art. 3 ust. 3 ustawy, wkład rzeczowy, osobowy, w tym świadczenia wolontariuszy i pracę społeczną członków;
- 9) uwzględnia analizę i ocenę realizacji zleconych zadań publicznych w przypadku organizacji pozarządowej lub podmiot wymieniony w art. 3 ust. 3 ustawy, które w latach poprzednich realizowały zlecone zadania publiczne, biorąc pod uwagę rzetelność i terminowość oraz sposób rozliczenia otrzymanych na ten cel środków;
- 10) po zapoznaniu się z merytoryczną treścią ofert, każdy członek komisji konkursowej dokonuje indywidualnie punktowej oceny na karcie, zgodnie ze wskaźnikami określonymi w ogłoszeniu konkursowym oraz proponuje wysokość dotacji.

17. Prace Komisji są prowadzone, jeżeli w jej posiedzeniu bierze udział co najmniej połowa składu. Z czynności dokonywanych na każdym z posiedzeń Komisji sporządza się protokół, a po zakończeniu posiedzeń opiniująco – oceniających oferty sporządza się protokół końcowy zawierający:

- 1) oznaczenie miejsca i czasu konkursu;
- 2) imiona i nazwiska członków komisji konkursowej;
- 3) liczbę zgłoszonych ofert;
- 4) wskazanie ofert odpowiadających warunkom konkursu;
- 5) wskazanie ofert nie odpowiadających warunkom konkursu lub zgłoszonych po terminie;
- 6) propozycję rozstrzygnięcia konkursu wraz z proponowaną wysokością dotacji;
- 7) podpisy członków komisji.

18. Komisja wypracowuje stanowisko, po zebraniu indywidualnych opinii wobec wszystkich ofert i przedstawia je w formie listy ocenionych projektów z przypisaną im oceną punktową i proponowaną propozycją przyznania dotacji.

19. Ostatecznego wyboru najkorzystniejszych ofert wraz z decyzją o wysokości kwoty przyznanej dotacji dokonuje Burmistrz Miasta Chojnice.

20. Udział w pracach komisji konkursowej jest nieodpłatny i nie przysługuje zwrot kosztów podróży. W przypadku, kiedy organizacje otrzymały dotację w wysokości niższej niż wnioskowana, konieczne jest dokonanie uzgodnień, których celem jest doprecyzowanie warunków i zakresu realizacji zadania.

21. Informacje o złożonych ofertach, przyznanych dotacjach oraz o ofertach niespełniających wymogów formalnych, jak również o odmowie lub udzieleniu dotacji na realizację zadań, są podawane do publicznej wiadomości w formie wykazu umieszczonego w Biuletynie Informacji Publicznej, na tablicy ogłoszeń Urzędu oraz na stronie internetowej Urzędu Miejskiego.

22. Komisja ulega rozwiązaniu z dniem zatwierdzenia przez Burmistrza Miasta wyników konkursu. Decyzje Komisji podejmowane są zwykłą większością głosów obecnych na posiedzeniu członków, w głosowaniu jawnym.

23. Komisja konkursowa jest organem opiniodawczo-doradczym w zakresie opiniowania wniosków o uzyskanie środków finansowych. Jej decyzja nie jest zatem wiążąca dla organu ogłaszającego konkurs. Decyzję o ostatecznym wyborze oferty i udzieleniu dotacji na realizację zadania publicznego dokonuje Burmistrz Miasta Chojnice w formie Zarządzenia. Jest ona ostateczna i nie podlega zaskarżeniu.

24. Ostateczny tryb pracy Komisji Konkursowych określa regulamin zatwierdzany przez Burmistrza w momencie ogłoszenia konkursu.

Rozdział 12. Postanowienia końcowe

§ 13. 1. Program ma charakter otwarty. Zakłada możliwość uwzględniania nowych form współpracy oraz ogłaszania konkursów na zadania nieokreślone w niniejszym programie.

2. Uchwalony program współpracy podaje się do publicznej wiadomości przez zamieszczenie go na stronie internetowej Urzędu Miejskiego, w Biuletynie Informacji Publicznej oraz na tablicy ogłoszeń w Urzędzie Miejskim w Chojnicach.

3. Dla zachowania zasady jawności i konkurencyjności do publicznej wiadomości w podobny sposób podaje się też wszystkie informacje dotyczące bieżącej współpracy gminy z organizacjami pozarządowymi i innymi podmiotami.

4. Program współpracy obejmuje organizacje pozarządowe oraz inne podmioty, o których mowa w art. 3 ust. 3 ustawy prowadzące swoją działalność na terenie gminy miejskiej Chojnice lub na rzecz jej mieszkańców i spełniają wymogi określone w ustawie.

5. Zmiany w „Programie” mogą być dokonywane w trybie uchwały Rady Miejskiej.

6. W sprawach nieuregulowanych w niniejszym Programie zastosowanie mają przepisy ustawy o działalności pożytku publicznego i o wolontariacie, ustawy Kodeks Cywilny, ustawy o finansach publicznych oraz ustawy Prawo zamówień publicznych.

Przewodniczący
Rady Miejskiej

Maciej Polasik

Uzasadnienie

Program współpracy z organizacjami pozarządowymi, osobami prawnymi i jednostkami organizacyjnymi działającymi na podstawie przepisów o stosunku Państwa do Kościoła katolickiego, jak również do innych Kościołów i związków wyznaniowych oraz stowarzyszeń jednostek samorządu terytorialnego, stanowi uszczegółowienie przedmiotu współpracy z Gminą Miejską Chojnice w roku 2025.

Przedmiotowa uchwała to również realizacja zasad partnerstwa i jawności w zakresie wykonywania zadań publicznych oraz podstawa dla władz Miasta do dysponowania środkami publicznymi.

Zgodnie z art. 5 a ust.1 ustawy z dnia 24 kwietnia 2003 r. o działalności pożytku publicznego i o wolontariacie, organ stanowiący jednostki samorządu terytorialnego uchwała, po konsultacjach z organizacjami pozarządowymi oraz podmiotami wymienionymi w art. 3 ust. 3 ww. ustawy – roczny program współpracy Gminy Miejskiej Chojnice z organizacjami pozarządowymi oraz podmiotami, o których mowa w art. 3 ust. 3 ustawy z dnia 24 kwietnia 2003 r. o działalności pożytku publicznego i o wolontariacie, na rok 2025.

W dniach od 22 października do 29 października 2024 r. projekt uchwały Rady Miejskiej w Chojnicach w sprawie przyjęcia programu Współpracy Gminy Miejskiej Chojnice w 2025 roku z organizacjami pozarządowymi oraz podmiotami o których mowa w art. 3 ust. 3 ustawy z dnia 24 kwietnia 2003 roku o działalności pożytku publicznego i o wolontariacie poddano konsultacjom.

Treść projektu uchwały wraz z formularzem do zgłaszania uwag umieszczono na stronie internetowej miasta www.miastochojnice.pl w zakładce „Mieszkańcy, Organizacje Pozarządowe, Konsultacje z NGO” oraz w zakładce „Konsultacje”, a także w Biuletynie Informacji Publicznej oraz były dostępne bezpośrednio w siedzibie Urzędu Miejskiego w Chojnicach – Wydział Sportu i Współpracy z Organizacjami Pozarządowymi, ul. Mickiewicza 12A.

W wyniku konsultacji wpłynęły następujące propozycje zmian:

Lp.	Organizacja zgłaszająca opinię	Proponowane zmiany brzmienia zapisu lub treści nowego zapisu	Uzasadnienie wprowadzenia, bądź nie uwzględnienia proponowanych zmian
1.	Stowarzyszenie „Chojnice – Tu Bije Moje Serce”	„W rozdziale 5 Priorytetowe zadania publiczne w § 6.1. dodać podpunkty 10) i 11) 10) kształtowania przyjaznej przestrzeni publicznej i rozwijania zrównoważonego transportu; 11) w zakresie upowszechniania i ochrony wolności i praw człowieka oraz swobód obywatelskich, a także działań wspomagających rozwój demokracji, rozwoju wspólnot i społeczności lokalnych, a także promocji i organizacji wolontariatu oraz promocji aktywności organizacji pozarządowych”	Negatywnie - brak akceptacji zadań programowych
2.	Stowarzyszenie „Chojnice – Tu Bije Moje Serce”	„W rozdziale 11. Tryb powoływania i zasady działania komisji konkursowych do opiniowania ofert w otwartych konkursach ofert § 12 punkt 8. Dodać słowa „Jeśli liczba kandydatów przekracza sześć, selekcji” przedstawiciele z organizacji pozarządowych lub podmiotów wymienionych w art. 3 ust. 3 ustawy do komisji dokonuje Burmistrz. Dodać „W przeciwnym wypadku przedstawiciele w/w organizacji zostają członkami komisji bez selekcji””	Negatywnie - sformułowania użyte w projekcie uchwały w przedmiotowym aspekcie są prawidłowe i wyczerpujące

Opinia prawna

Uchwała odpowiada przepisom prawa, stanowi realizację obowiązków Rady Miejskiej w zakresie uchwalenia rocznego programu współpracy z organizacjami pozarządowymi. Podjęcie uchwały jest obligatoryjne.

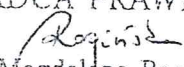
RADCA PRAWNY

mgr Magdalena Rogińska
BD-1393

Projekt

**UCHWAŁA NR VI/.../24
RADY MIEJSKIEJ W CHOJNICACH
z dnia 18 listopada 2024 r.**

w sprawie nadania nazwy ronda.

Na podstawie art. 18 ust. 2 pkt 13 ustawy z dnia 8 marca 1990 r. o samorządzie gminnym (t.j. Dz.U. z 2024 r. poz. 1465 i 1572), uchwała się, co następuje:

§ 1. Nadaje się nazwę **Pamięci Pomordowanych w Dolinie Śmierci** rondu u zbiegu ulic: Ceynowy, Igielskiej i Derdowskiego w Chojnicach, zgodnie z załącznikiem nr 1 do niniejszej uchwały.

§ 2. Integralną częścią uchwały jest uzasadnienie stanowiące załącznik nr 2 do niniejszej uchwały.

§ 3. Wykonanie uchwały zleca się Burmistrzowi Miasta Chojnice.

§ 4. Uchwała wchodzi w życie po upływie 14 dni od dnia ogłoszenia w Dzienniku Urzędowym Województwa Pomorskiego.

BURMISTRZ MIASTA
CHOJNICE
Stary Rynek 1
89-600 Chojnice

Przewodniczący
Rady Miejskiej

Maciej Polasik

Załącznik Nr 1 do uchwały Nr VI/.../24
Rady Miejskiej w Chojnicach
z dnia 18 listopada 2024 r.

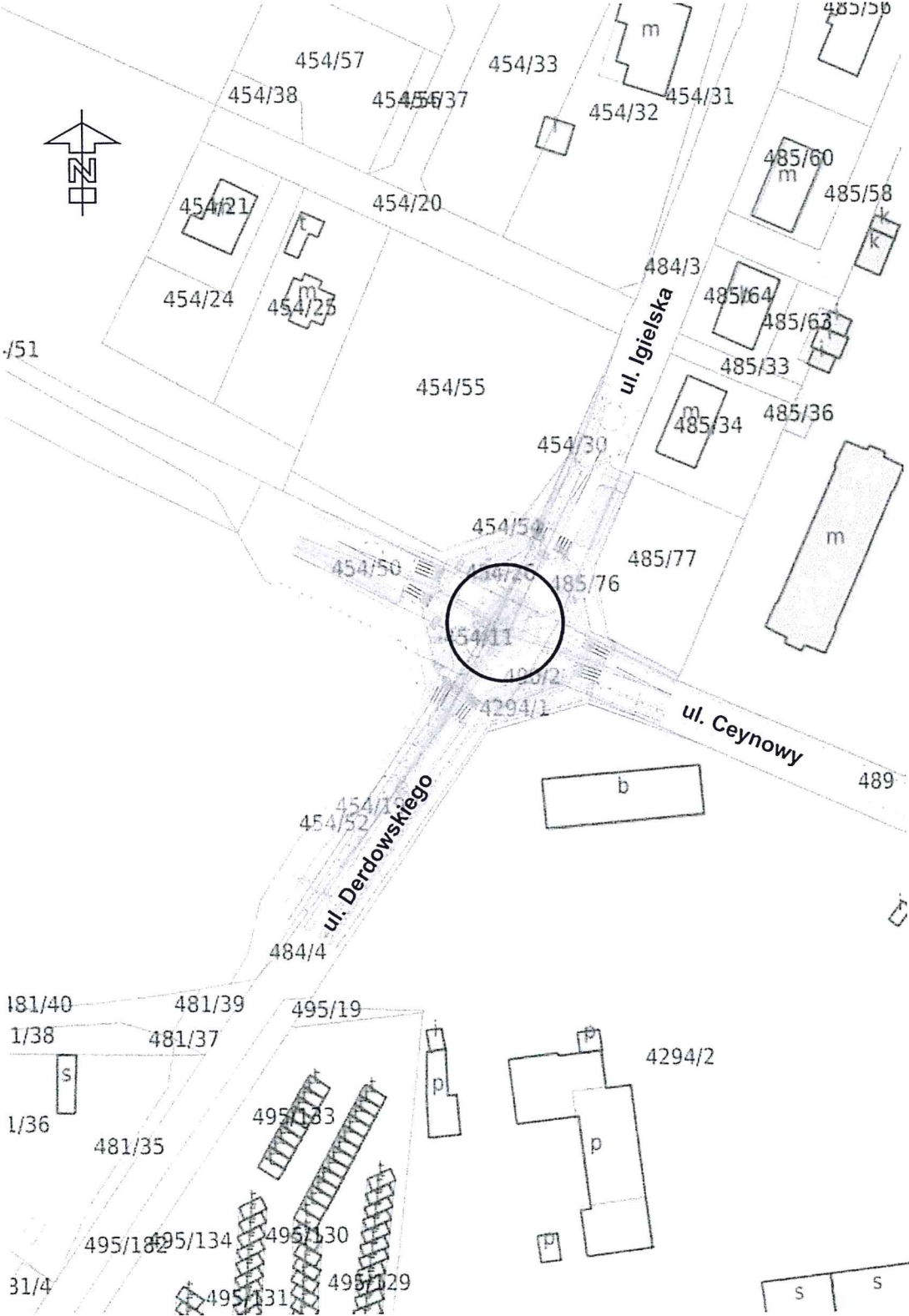

Załącznik Nr 2 do uchwały Nr VI/.../24
Rady Miejskiej w Chojnicach
z dnia 18 listopada 2024 r.

Uzasadnienie

Dnia 7 października 2024 r. do Burmistrza Miasta Chojnice został złożony wniosek o nadanie rondy zlokalizowanej u zbiegu ulic: Ceynowy, Igielskiej i Derdowskiego w Chojnicach nazwy Pamięci Pomordowanych w Dolinie Śmierci.

W związku z powyższym proponuje się nadać rondy zlokalizowanej u zbiegu ulic: Ceynowy, Igielskiej i Derdowskiego w Chojnicach nazwę Pamięci Pomordowanych w Dolinie Śmierci.

Dnia 7 października 2024 r. na LIII posiedzeniu Zespół ds. Nazewnictwa Miejskiego i Upamiętniania zaakceptował zaproponowaną nazwę Pamięci Pomordowanych w Dolinie Śmierci dla ronda zlokalizowanego u zbiegu ulic: Ceynowy, Igielskiej i Derdowskiego w Chojnicach.

W dniach od 9 do 18 października 2024 r. przeprowadzono konsultacje z organizacjami pozarządowymi i innymi podmiotami prowadzącymi działalność pożytku publicznego projektu ww. uchwały. W okresie konsultowania projektu ww. uchwały nie zgłoszono żadnej opinii.

W związku z powyższym proponuje się nadać nazwę Pamięci Pomordowanych w Dolinie Śmierci rondy u zbiegu ulic: Ceynowy, Igielskiej i Derdowskiego w Chojnicach.

Przewodniczący
Rady Miejskiej

Maciej Polasik

Opinia prawna

Projekt uchwały odpowiada przepisom prawa. Nie mam uwag.

RADCA PRAWNY

mgr Magdalena Rogińska
BD-1393

Projekt

**UCHWAŁA NR VI.../24
RADY MIEJSKIEJ W CHOJNICACH
z dnia 18 listopada 2024 r.**

w sprawie nadania nazwy ulicy.

Na podstawie art. 18 ust. 2 pkt 13 ustawy z dnia 8 marca 1990 r. o samorządzie gminnym (t.j. Dz.U. z 2024 r. poz. 1465 i 1572), uchwała się, co następuje:

§ 1. Nadaje się nazwę **Szarych Szeregów** drodze, której przebieg jest zgodny z załącznikiem Nr 1 do niniejszej uchwały.

§ 2. Integralną częścią uchwały jest uzasadnienie stanowiące załącznik Nr 2 do niniejszej uchwały.

§ 3. Wykonanie uchwały zleca się Burmistrzowi Miasta Chojnice.

§ 4. Uchwała wchodzi w życie po upływie 14 dni od dnia ogłoszenia w Dzienniku Urzędowym Województwa Pomorskiego.

BURMISTRZ MIASTA
CHOJNICE
Stary Rynek 1
89-600 Chojnice

Przewodniczący
Rady Miejskiej

Maciej Polasik

Załącznik Nr 1 do uchwały Nr VI.../24
Rady Miejskiej w Chojnicach
z dnia 18 listopada 2024 r.



Załącznik Nr 2 do uchwały Nr VI/.../24
Rady Miejskiej w Chojnicach
z dnia 18 listopada 2024 r.

Uzasadnienie

Działki oznaczone numerami ewidencyjnymi 2967 i 2968/3 przeznaczone pod ww. drogę stanowią własność Gminy Miejskiej Chojnice.

Wskazana nazwa drogi została ustalona na LVI posiedzeniu Zespołu ds. Nazewnictwa Miejskiego i Upamiętniania w dniu 25 kwietnia 2024 r.

W dniach od 9 do 18 października 2024 r. przeprowadzono konsultacje z organizacjami pozarządowymi i innymi podmiotami prowadzącymi działalność pożytku publicznego projektu ww. uchwały. W okresie konsultowania projektu ww. uchwały nie zgłoszono żadnej opinii.

W związku z powyższym proponuje się nadać ww. drodze nazwę Szarych Szeregów.

Przewodniczący
Rady Miejskiej

Maciej Polasik

Opinia prawna

Projekt uchwały odpowiada przepisom prawa. Nie mam uwag.

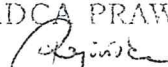
RADCA PRAWNY

mgr Magdalena Rogińska
BD-1393

Projekt

**UCHWAŁA NR VI/.../24
RADY MIEJSKIEJ W CHOJNICACH
z dnia 18 listopada 2024 r.**

w sprawie przystąpienia do sporządzenia miejscowego planu zagospodarowania przestrzennego terenu przy ulicy Czarna Droga w Chojnicach.

Na podstawie art. 18 ust. 2 pkt 15 ustawy z dnia 8 marca 1990 r. o samorządzie gminnym (t.j. Dz.U. z 2024 r. poz. 1465 i 1572) oraz art. 14 ust. 1 ust. 2 i ust. 4 ustawy z dnia 27 marca 2003 r. o planowaniu i zagospodarowaniu przestrzennym (t.j. Dz.U. z 2024 r. poz. 1130), na wniosek Burmistrza Miasta Chojnice, uchwala się, co następuje:

§ 1. Przystępuje się do sporządzenia miejscowego planu zagospodarowania przestrzennego terenu przy ulicy Czarna Droga w Chojnicach.

§ 2. Integralną część uchwały stanowi załącznik do uchwały, na którym naniesiono granice terenu objętego opracowaniem planu miejscowego.

§ 3. Wykonanie uchwały powierza się Burmistrzowi Miasta Chojnice.

§ 4. Uchwała wchodzi w życie z dniem podjęcia.

BURMISTRZ MIASTA
CHOJNICE
Stary Rynek 1
89-600 Chojnice

Przewodniczący
Rady Miejskiej

Maciej Polasik

Uzasadnienie

Przed podjęciem uchwały o przystąpieniu do opracowania miejscowego planu zagospodarowania przestrzennego przy ulicy Czarna Droga w Chojnicach wykonano analizę zasadności przystąpienia do ww. planu miejscowego oraz ustalono niezbędny zakres prac planistycznych.

Na obszarze objętym przystąpieniem obowiązuje miejscowy plan zagospodarowania przestrzennego terenu przy ulicy Czarna Droga w Chojnicach, podjęty uchwałą Nr VI/73/15 Rady Miejskiej w Chojnicach z dnia 20 maja 2015 r. (Dz. Urz. Woj. Pom. z 2015 r. poz. 1890).

Zmiana planu miejscowego umożliwi realizację zamierzeń inwestycyjnych polegających na planowanej budowie centrum sportowo - rekreacyjno - rehabilitacyjnego na wskazanym obszarze.

Obecnie są to tereny przeznaczone pod:

- a) obiekty produkcyjne, składy i magazyny oraz zabudowę usługową,
- b) zieleni i wody powierzchniowe śródlądowe,
- c) drogę publiczną dojazdową,
- d) infrastrukturę techniczną - kanalizację.

Podjęcie ww. uchwały stworzy podstawy prawne dla planowanych inwestycji.

Opinia prawna

Projekt uchwały odpowiada przepisom prawa. Nie mam uwag.

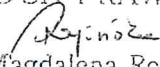
RADCA PRAWNY

mgr Magdalena Rogińska
BD-1393

Projekt

**UCHWAŁA NR VI/.../24
RADY MIEJSKIEJ W CHOJNICACH
z dnia 18 listopada 2024 r.**

w sprawie zmiany uchwały o przystąpieniu do sporządzenia miejscowego planu zagospodarowania przestrzennego terenu przy ulicy Sępoleńskiej w Chojnicach.

Na podstawie art. 18 ust. 2 pkt 15 ustawy z dnia 8 marca 1990 r. o samorządzie gminnym (t.j. Dz.U. z 2024 r. poz. 1465 i 1572) oraz art. 14 ust. 1 ust. 2 i ust. 4 ustawy z dnia 27 marca 2003 r. o planowaniu i zagospodarowaniu przestrzennym (t.j. Dz.U. z 2024 r. poz. 1130), na wniosek Burmistrza Miasta Chojnice, uchwała się, co następuje:

§ 1. W Uchwale Nr XXIV/336/21 Rady Miejskiej w Chojnicach z dnia 25 stycznia 2021 r. w sprawie przystąpienia do sporządzenia miejscowego planu zagospodarowania przestrzennego terenu przy ulicy Sępoleńskiej w Chojnicach, załącznik graficzny nr 1 otrzymuje brzmienie określone w załączniku do niniejszej uchwały.

§ 2. Wykonanie uchwały powierzyć Burmistrzowi Miasta Chojnice.

§ 3. Uchwała wchodzi w życie z dniem podjęcia.

BURMISTRZ MIASTA
CHOJNICE
Stary Rynek 1
89-600 Chojnice

Przewodniczący
Rady Miejskiej

Maciej Polasik

Uzasadnienie

Na wskazanym obszarze obowiązuje miejscowy plan zagospodarowania przestrzennego terenu przy ulicy Sępoleńskiej w Chojnicach, podjęty Uchwałą Nr XVI/219/20 Rady Miejskiej w Chojnicach z dnia 23 marca 2020 r. (Dz. Urz. Woj. Pom. z 2020 r. poz. 2102).

Zmiana załącznika graficznego pozwoli na włączenie do zakresu opracowania fragmentu drogi publicznej - klasy lokalnej, oznaczonej na rysunku planu symbolem 28 KDL. Rozszerzenie zakresu opracowania umożliwi korektę/zmianę powiązań komunikacyjnych dla tego obszaru.

Z uwagi na powyższe podjęcie uchwały uznaje się za zasadne.

Opinia prawna

Projekt uchwały odpowiada przepisom prawa. Nie mam uwag.

RADCA PRAWNY
Rogińska
mgr Magdalena Rogińska
BD-1393

Projekt

**UCHWAŁA NR VI/.../24
RADY MIEJSKIEJ W CHOJNICACH
z dnia 18 listopada 2024 r.**

w sprawie zasad przeprowadzania naboru wniosków o zawarcie umowy podnajmu lokalu mieszkalnego, realizowanego w ramach inwestycji spółki Chojnickie Towarzystwo Budownictwa Społecznego Sp. z o.o., w tym określenie dodatkowych kryteriów pierwszeństwa oraz zasad przeprowadzania oceny punktowej dla dodatkowych kryteriów pierwszeństwa i dla kryterium pierwszeństwa oraz maksymalnej wysokości miesięcznego dochodu gospodarstwa domowego.

Na podstawie art. 18 ust. 2 pkt 15, art. 40 ust. 1 i art. 41 ust. 1 ustawy z dnia 8 marca 1990 r. o samorządzie gminnym (t.j. Dz. U. z 2024 r. poz. 1465 i 1572) oraz art. 8 ustawy z dnia 20 lipca 2018 r. o pomocy państwa w ponoszeniu wydatków mieszkaniowych w pierwszych latach najmu mieszkania (t.j. Dz. U. z 2024 r. poz. 506), uchwala się, co następuje:

**Rozdział 1.
Postanowienia ogólne**

§ 1. Uchwała określa:

- 1) zasady przeprowadzania naboru wniosków o zawarcie umowy podnajmu lokalu mieszkalnego, w tym określenie dodatkowych kryteriów pierwszeństwa, zasad przeprowadzania oceny punktowej dla dodatkowych kryteriów pierwszeństwa oraz dla kryterium pierwszeństwa, o którym mowa w art. 7a ustawy z dnia 20 lipca 2018 r. o pomocy państwa w ponoszeniu wydatków mieszkaniowych w pierwszych latach najmu (t.j. Dz. U. z 2024 r. poz. 506), dla lokali mieszkalnych realizowanych w ramach inwestycji spółki Chojnickie Towarzystwo Budownictwa Społecznego Sp. z o.o.;
- 2) maksymalną wysokość miesięcznego dochodu gospodarstwa domowego.

**Rozdział 2.
Kryterium**

§ 2. 1. O podnajem lokalu mieszkalnego mogą ubiegać się osoby, których maksymalny miesięczny dochód w gospodarstwie domowym w roku poprzedzającym rok, w którym składany jest wniosek o podnajem lokalu mieszkalnego, nie przekracza maksymalnej wielkości miesięcznego dochodu gospodarstwa domowego określonego w § 5 niniejszej uchwały.

2. Wnioski osób ubiegających się o podnajem, spełniające warunek określony w ust. 1, podlegają ocenie punktowej, zgodnie z ustalonymi w § 3 kryteriami.

**Rozdział 3.
Kryteria pierwszeństwa przy przeprowadzaniu naboru wniosków o zawarcie umowy podnajmu oraz zasady przeprowadzania oceny punktowej**

§ 3. 1. Kryterium pierwszeństwa przysługuje wnioskodawcy, który posiada wkład oszczędnościowy, gromadzony na rachunku bankowym na cele mieszkaniowe, którego imienny dowód stanowi książeczka mieszkaniowa wystawiona do dnia 23 października 1990 r.

2. Ustala się następujące dodatkowe kryteria pierwszeństwa przy przeprowadzaniu naboru wniosków o zawarcie umowy podnajmu:

- 1) w gospodarstwie domowym jest co najmniej jedno dziecko;
- 2) żadna osoba wchodząca w skład gospodarstwa domowego nie była i nie jest właścicielem budynku mieszkalnego jednorodzinnego lub lokalu mieszkalnego oraz nie przysługiwało i nie przysługuje jej spółdzielcze własnościowe prawo do lokalu, którego przedmiotem był lub jest lokal mieszkalny lub dom jednorodzinny oraz nie jest właścicielem lub współwłaścicielem budynku, jeżeli jego udział w przypadku zniesienia współwłasności obejmowałby co najmniej jeden lokal mieszkalny;

- 3) osoba wchodząca w skład gospodarstwa domowego zmienia miejsce zamieszkania w celu podjęcia pracy lub nauki poza miejscem obecnego zamieszkania;
- 4) osoba wchodząca w skład gospodarstwa domowego wcześniej złożyła wniosek o zawarcie umowy najmu mieszkania w tej samej miejscowości, jednak nie zawarła umowy najmu z powodu większej liczby najemców posiadających zdolność czynszową niż liczba dostępnych mieszkań;
- 5) osoba wchodząca w skład gospodarstwa domowego jest najemcą lokalu wchodzącego w skład mieszkaniowego zasobu gminy, który zobowiązuje się do rozwiązania umowy najmu i opróżnienia tego lokalu w terminie miesiąca od dnia zawarcia umowy najmu mieszkania przez najemcę;
- 6) osoba wchodząca w skład gospodarstwa domowego ma status repatrianta;
- 7) najemca ukończył 65 lat;
- 8) osoba do 16. roku życia wchodząca w skład gospodarstwa domowego legitymuje się orzeczeniem o niepełnosprawności określonym w ustawie z dnia 27 sierpnia 1997 r. o rehabilitacji zawodowej i społecznej oraz zatrudnianiu osób niepełnosprawnych (Dz. U. z 2024 r. poz. 44);
- 9) osoba powyżej 16. roku życia wchodząca w skład gospodarstwa domowego legitymuje się orzeczeniem o znacznym lub umiarkowanym stopniu niepełnosprawności określonym w ustawie z dnia 27 sierpnia 1997 r. o rehabilitacji zawodowej i społecznej oraz zatrudnianiu osób niepełnosprawnych;
- 10) osoba wchodząca w skład gospodarstwa domowego posiada Kartę Polaka, o której mowa w ustawie z dnia 7 września 2007 r. o Karcie Polaka (Dz. U. z 2023 r. poz. 192);
- 11) najemca był w przeszłości właścicielem budynku mieszkalnego jednorodzinny lub lokalu mieszkalnego lub przysługiwało mu w przeszłości spółdzielcze własnościowe prawo do lokalu, którego przedmiotem był lokal mieszkalny lub dom jednorodzinny, lecz wskutek działania żywiołu lub katastrofy budowlanej utracił ten budynek lub lokal;
- 12) osoba wchodząca w skład gospodarstwa domowego jest właścicielem lub współwłaścicielem nieruchomości obejmującej budynek mieszkalny lub budynek o funkcji mieszanej, obejmującej funkcję mieszkaniową, która podlega wywłaszczeniu.

3. Określa się następujące inne dodatkowe kryteria pierwszeństwa:

- 1) osoba wchodząca w skład gospodarstwa domowego wcześniej złożyła wniosek o odstąpienie od ustalonej kolejności o przydział lokalu na czas nieoznaczony, który został pozytywnie zaopiniowany przez Społeczną Komisję Mieszkaniową;
- 2) wnioskodawcą jest osoba pełnoletnia, która na dzień złożenia wniosku nie przekroczyła 30 roku życia;
- 3) w skład gospodarstwa domowego, na dzień złożenia wniosku, wchodzi osoba samotnie wychowująca dziecko w rozumieniu ustawy z dnia 28 listopada 2003 r. o świadczeniach rodzinnych;
- 4) w skład gospodarstwa domowego wchodzi osoba, która jest zatrudniona na terenie Gminy Miejskiej Chojnice, a miejscem zamieszkania tej osoby nie jest teren Gminy Miejskiej Chojnice;
- 5) w skład gospodarstwa domowego wchodzi osoba, która jest zatrudniona na terenie Gminy Miejskiej Chojnice, a miejscem zamieszkania tej osoby jest teren Gminy Miejskiej Chojnice;
- 6) w skład gospodarstwa domowego wchodzi osoba, która rozlicza się z podatku dochodowego w Urzędzie Skarbowym właściwym dla Gminy Miejskiej Chojnice i w deklaracji podatkowej za ostatni rok rozliczeniowy wskazała Gminę Miejskiej Chojnice jako miejsce zamieszkania.

4. Kryterium określone w § 3 ust. 2 pkt 2 nadaje się charakter bezwzględnie obowiązujący.

5. Załącznik do niniejszej uchwały określa zasady przeprowadzania oceny punktowej w zakresie kryteriów, o których mowa w ust. 1, 2 i 3.

Rozdział 4.

Zasady przeprowadzania naboru wniosków o zawarcie umowy podnajmu

§ 4. 1. Ogłoszenie o naborze i terminie składania wniosków o zawarcie umowy podnajmu lokalu, wraz z formularzem wniosku i wymaganymi dokumentami zostanie umieszczone na tablicy ogłoszeń Urzędu Miejskiego w Chojnicach oraz w Biuletynie Informacji Publicznej Urzędu Miejskiego w Chojnicach pod adresem <https://bip.miastochojnice.pl/>.

2. Wypełniony wniosek wraz z wszelkimi wymaganymi dokumentami, potwierdzającymi spełnienie kryteriów kwalifikacji, winien zostać złożony w Urzędzie Miejskim w Chojnicach, Stary Rynek 1, 89-600 Chojnice. Rozpatrzone zostaną wyłącznie wnioski złożone w terminie wskazanym w ogłoszeniu o naborze.

3. W przypadku braków formalnych we wniosku lub wątpliwości dotyczących informacji zawartych we wniosku lub załącznikach do wniosku, wnioskodawca zostanie wezwany do ich uzupełnienia lub złożenia wyjaśnień, w terminie 7 dni, pod rygorem pozostawienia wniosku bez rozpatrzenia.

4. Osoby znajdujące się we wspólnym gospodarstwie domowym, w skład którego wchodzi wnioskodawca i osoby zgłoszone przez niego do wspólnego zamieszkania, zwanym dalej "gospodarstwem domowym", mogą złożyć wniosek o najem wyłącznie jednego lokalu.

5. Wnioski o zawarcie umowy podnajmu będą ewidencjonowane według kolejności ich wpływu i oznaczone datą oraz godziną wpływu.

6. Po przeprowadzeniu naboru w sposób opisany w niniejszej uchwale, sporządzona zostanie lista najemców w kolejności wniosków od największej do najmniejszej liczby uzyskanych punktów. Na liście najemców nie uwzględnia się wnioskodawcy, który nie spełnia wymogu w zakresie maksymalnego miesięcznego dochodu gospodarstwa domowego, wskazanego w § 5. Przedmiotowy warunek dotyczy wnioskodawcy oraz osób zgłoszonych przez niego do wspólnego zamieszkania.

7. O kolejności wpisu na listę najemców decyduje liczba punktów przyznanych wnioskodawcy w oparciu o kryteria określone w § 3 niniejszej uchwały.

8. W przypadku uzyskania przez dwóch lub więcej wnioskodawców takiej samej liczby punktów, o kolejności wpisu na listę najemców decyduje kolejność złożenia wniosku.

9. Jeżeli liczba wnioskodawców spełniających kryteria naboru, będzie większa niż planowana liczba lokalu, zostanie utworzona lista rezerwowa.

10. Po przeprowadzeniu oceny punktowej wniosków, Urząd poinformuje osoby ubiegające się o zawarcie umowy podnajmu o ocenie punktowej oraz zakwalifikowaniu się bądź niezakwalifikowaniu się na listę najemców.

11. Z listy najemców zostanie wykreślony wnioskodawca, który:

- 1) złożył oświadczenie o rezygnacji z udziału o naborze;
- 2) złożył we wniosku lub innych dokumentach wymaganych do przeprowadzenia naboru, oświadczenia niezgodne z prawdą;
- 3) nie opowiada na próby skontaktowania się z nim, w celu przekazania informacji dotyczących naboru i zawarcia umowy podnajmu;
- 4) nie stawił się w terminie i miejscu wyznaczonym do zawarcia umowy podnajmu, ani nie poinformował, o braku możliwości stawienia się w tym terminie.

12. W miejsce wnioskodawcy wykreślonego z listy najemców wpisuje się osobę znajdującą się na kolejnej pozycji na liście najemców albo liście rezerwowej, która uzyskała największą liczbę punktów.

13. Przyjmowanie i rozpatrywanie wniosków przeprowadzi komisja mieszkaniowa zgodnie z regulaminem przyjętym przez Burmistrza Miasta Chojnice.

14. W oparciu o listę najemców zostanie dokonany przydział lokali i zawarta z wnioskodawcą umowa podnajmu mieszkania.

Rozdział 5.
Maksymalna wysokość miesięcznego dochodu gospodarstwa domowego

§ 5. 1. Ustala się maksymalną wielkość miesięcznego dochodu gospodarstwa domowego w wysokości:

- 1) 75% w jednoosobowym gospodarstwie domowym;
- 2) 105% w dwuosobowym gospodarstwie domowym;
- 3) 145% w trzyosobowym gospodarstwie domowym;
- 4) 170% w czterosobowym gospodarstwie domowym;
- 5) 170% w gospodarstwie domowym większym niż czterosobowe, powiększone o dodatkowe 35% na każdą kolejną osobę w gospodarstwie domowym

przeciętnego wynagrodzenia w gospodarce narodowej ostatnio ogłoszonego przez Prezesa Głównego Urzędu Statystycznego na podstawie art. 20 pkt 1 lit. a ustawy z dnia 17 grudnia 1998 r. o emeryturach i rentach z Funduszu Ubezpieczeń Społecznych (Dz. U. z 2023 r. poz. 1251, 1429 i 1672).

2. Miesięczny dochód ustala się, w oparciu o deklarację wnioskodawcy, zgodnie z art. 5 ust. 2-6 ustawy z dnia 20 lipca 2018 r. o pomocy państwa w ponoszeniu wydatków mieszkaniowych w pierwszych latach najmu mieszkania (t.j. Dz. U. z 2024 r. poz. 506).

Rozdział 6.
Postanowienia końcowe

§ 6. 1. Wykonanie uchwały powierza się Burmistrzowi Miasta Chojnice.

2. Uchwała wchodzi w życie po upływie 14 dni od ogłoszenia w Dzienniku Urzędowym Województwa Pomorskiego.

BURMISTRZ MIASTA
CHOJNICE
Stary Rynek 1
89-600 Chojnice

Przewodniczący
Rady Miejskiej

Maciej Polasik

Zasady przeprowadzania oceny punktowej

Lp.	Kryterium	Liczba punktów
1.	posiadanie wkładu oszczędnościowego, gromadzonego na rachunku bankowym na cele mieszkaniowe, którego imienny dowód stanowi książeczka mieszkaniowa wystawiona do dnia 23 października 1990 r.	5 pkt
2.	w gospodarstwie domowym jest co najmniej jedno dziecko	5 pkt za każde dziecko, maksymalnie 20 pkt
3.	żadna osoba wchodząca w skład gospodarstwa domowego nie była i nie jest właścicielem budynku mieszkalnego jednorodzinnego lub lokalu mieszkalnego oraz nie przysługiwało i nie przysługuje jej spółdzielcze własnościowe prawo do lokalu, którego przedmiotem był lub jest lokal mieszkalny lub dom jednorodzinny oraz nie jest właścicielem lub współwłaścicielem budynku, jeżeli jego udział w przypadku zniesienia współwłasności obejmowałby co najmniej jeden lokal mieszkalny	20 pkt
4.	osoba wchodząca w skład gospodarstwa domowego zmienia miejsce zamieszkania w celu podjęcia pracy lub nauki poza miejscem obecnego zamieszkania	3 pkt
5.	osoba wchodząca w skład gospodarstwa domowego wcześniej złożyła wniosek o zawarcie umowy najmu mieszkania w tej samej miejscowości, jednak nie zawarła umowy najmu z powodu większej liczby najemców posiadających zdolność czynszową niż liczba dostępnych mieszkań	5 pkt
6.	osoba wchodząca w skład gospodarstwa domowego jest najemcą lokalu wchodzącego w skład mieszkaniowego zasobu gminy, który zobowiązuje się do rozwiązania umowy najmu i opróżnienia tego lokalu w terminie miesiąca od dnia zawarcia umowy najmu mieszkania przez najemcę;	20 pkt
7.	osoba wchodząca w skład gospodarstwa domowego ma status repatrianta	0 pkt
8.	najemca ukończył 65 lat	3 pkt
9.	osoba do 16. roku życia wchodząca w skład gospodarstwa domowego legitymuje się orzeczeniem o niepełnosprawności określonym w ustawie z dnia 27 sierpnia 1997 r. o rehabilitacji zawodowej i społecznej oraz zatrudnianiu osób niepełnosprawnych (t.j. Dz. U. z 2024 r. poz. 44)	10 pkt
10.	osoba powyżej 16. roku życia wchodząca w skład gospodarstwa domowego legitymuje się orzeczeniem o znacznym lub umiarkowanym stopniu niepełnosprawności określonym w ustawie z dnia 27 sierpnia 1997 r. o rehabilitacji zawodowej i społecznej oraz zatrudnianiu osób niepełnosprawnych	10 pkt
11.	osoba wchodząca w skład gospodarstwa domowego posiada Kartę Polaka, o której mowa w ustawie z dnia 7 września 2007 r. o Karcie Polaka (t.j. Dz. U. z 2023 r. poz. 192);	0 pkt
12.	najemca był w przeszłości właścicielem budynku mieszkalnego jednorodzinnego lub lokalu mieszkalnego lub przysługiwało mu w przeszłości spółdzielcze własnościowe prawo do lokalu, którego przedmiotem był lokal mieszkalny lub dom jednorodzinny, lecz wskutek działania żywiołu lub katastrofy budowlanej utracił ten budynek lub lokal	0 pkt
13.	osoba wchodząca w skład gospodarstwa domowego jest właścicielem lub współwłaścicielem nieruchomości obejmującej budynek mieszkalny lub budynek o funkcji mieszanej, obejmującej funkcję mieszkaniową, która podlega wywłaszczeniu	0 pkt
Dodatkowe kryteria ustalone przez gminę		
1.	osoba wchodząca w skład gospodarstwa domowego wcześniej złożyła wniosek o odstępstwo od ustalonej kolejności o przydział lokalu na czas nieoznaczony,	20 pkt

	który został pozytywnie zaopiniowany przez Społeczną Komisję Mieszkaniową	
2.	wnioskodawcą jest osoba pełnoletnia, która na dzień złożenia wniosku nie przekroczyła 30 roku życia	3 pkt
3.	w skład gospodarstwa domowego, na dzień złożenia wniosku, wchodzi osoba samotnie wychowująca dziecko w rozumieniu ustawy z dnia 28 listopada 2003 r. o świadczeniach rodzinnych	5 pkt
4.	w skład gospodarstwa domowego wchodzi osoba, która jest zatrudniona na terenie Gminy Miejskiej Chojnice, a miejscem zamieszkania tej osoby nie jest teren Gminy Miejskiej Chojnice	0 pkt
5.	w skład gospodarstwa domowego wchodzi osoba, która jest zatrudniona na terenie Gminy Miejskiej Chojnice, a miejscem zamieszkania tej osoby jest teren Gminy Miejskiej Chojnice	5 pkt
6.	w skład gospodarstwa domowego wchodzi osoba, która rozlicza się z podatku dochodowego w Urzędzie Skarbowym właściwym dla Gminy Miejskiej Chojnice i w deklaracji podatkowej za ostatni rok rozliczeniowy wskazała Gminę Miejskiej Chojnice jako miejsce zamieszkania	10 pkt

Przewodniczący
Rady Miejskiej

Maciej Polasik

Uzasadnienie

Niniejsza uchwała, zgodnie z wymaganiami wynikającymi z treści art. 8 ust. 1, 2 i 3 pkt 2 ustawy z dnia 20 lipca 2018 r. o pomocy państwa w ponoszeniu wydatków mieszkaniowych w pierwszych latach najmu mieszkania (t.j. Dz. U. z 2024r. poz. 506), zawiera zasady przeprowadzania naboru wniosków o podnajem mieszkania, w tym kryteria pierwszeństwa oraz ocenę punktową. W ramach inwestycji realizowanej przez spółkę Chojnickie Towarzystwo Budownictwa Społecznego Sp. z o.o. powstaje budynek mieszkalny wielorodzinny. Inwestycja realizowana jest przy wykorzystaniu finansowania zwrotnego z Banku Gospodarstwa Krajowego.

Ujednolicenie zasad przeprowadzania naboru wniosków o zawarcie umowy podnajmu lokalu mieszkalnego, w tym kryteria pierwszeństwa, zasady przeprowadzania oceny punktowej dla lokali mieszkalnych budowanych w ramach inwestycji realizowanej przez spółkę Chojnickie Towarzystwo Budownictwa Społecznego Sp. z o.o. przy ul. Karsiańskiej dla wszystkich ogłoszonych naborów konieczne jest dla zachowania zasad równego traktowania.

Przeprowadzenie naboru wniosków o zawarcie umowy podnajmu lokalu mieszkalnego w oparciu o zasady ustalone treścią uchwały umożliwi Gminie wystąpienie do Banku Gospodarstwa Krajowego o dopłaty do czynszu dla najemców będących stroną umowy podnajmu mieszkania.

Biorąc powyższe pod uwagę, podjęcie uchwały jest w pełni uzasadnione.

W okresie od 11.10.2024 r. do 18.10.2024 r. przeprowadzono konsultacje z organizacjami pozarządowymi i innymi podmiotami prowadzącymi działalność pożytku publicznego działającymi na terenie miasta Chojnice w sprawie w/w projektu uchwały Rady Miejskiej Chojnicach. Podczas konsultacji nie wniesiono żadnych uwag i opinii.

Opinia prawna

Projekt uchwały odpowiada przepisom prawa. Nie mam uwag.

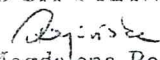
RADCA PRAWNY

mgr Magdalena Rogińska
BD-1393

Projekt

**UCHWAŁA NR VI.../24
RADY MIEJSKIEJ W CHOJNICACH
z dnia 18 listopada 2024 r.**

w sprawie wyboru metody ustalenia opłaty za gospodarowanie odpadami komunalnymi i stawki tej opłaty.

Na podstawie art. 18 ust. 2 pkt 15 w związku z art. 40 ust. 1 i art. 41 ust. 1 ustawy z dnia 8 marca 1990r. o samorządzie gminnym (t.j. Dz.U. z 2024 r. poz. 1465 i 1572) oraz art. 6j ust. 1 pkt 1, ust. 3b i art. 6k ust. 1 pkt 1, ust. 2, ust. 2a, ust. 3 i ust. 4a ustawy z dnia 13 września 1996 r. o utrzymaniu czystości i porządku w gminach (t.j. Dz.U. z 2024 r. poz. 399), uchwala się, co następuje:

§ 1. Opłata za gospodarowanie odpadami komunalnymi powstającymi na terenie nieruchomości, na których zamieszkują mieszkańcy, stanowi iloczyn liczby mieszkańców zamieszkujących nieruchomość i stawki opłaty określonej w § 2.

§ 2. 1. Ustala się stawkę opłaty za gospodarowanie odpadami komunalnymi, które są zbierane i odbierane w sposób selektywny w wysokości 32,00 zł od mieszkańca miesięcznie.

2. Podwyższona stawka opłaty za gospodarowanie odpadami komunalnymi, jeżeli właściciel nieruchomości nie wypełnia obowiązku zbierania odpadów komunalnych w sposób selektywny wynosi 96,00 zł od mieszkańca miesięcznie.

§ 3. Opłata za gospodarowanie odpadami komunalnymi powstającymi na terenie nieruchomości, na której znajduje się domek letniskowy, lub innej nieruchomości wykorzystywanej na cele rekreacyjno-wypoczynkowe naliczana jest ryczałtową stawką opłaty za rok od domku letniskowego na nieruchomości albo od innej nieruchomości wykorzystywanej na cele rekreacyjno-wypoczynkowe.

§ 4. 1. Ustala się ryczałtową stawkę opłaty za gospodarowanie odpadami komunalnymi za rok od domku letniskowego na nieruchomości albo od innej nieruchomości wykorzystywanej na cele rekreacyjno-wypoczynkowe, które są zbierane i odbierane w sposób selektywny w wysokości 192,00 zł.

2. Podwyższona, ryczałtowa stawka opłaty za gospodarowanie odpadami komunalnymi za rok od domku letniskowego na nieruchomości albo od innej nieruchomości wykorzystywanej na cele rekreacyjno-wypoczynkowe, jeżeli właściciel nieruchomości nie wypełnia obowiązku zbierania odpadów komunalnych w sposób selektywny wynosi 576,00 zł.

§ 5. 1. Zwalnia się z części opłaty, o której mowa w § 2 ust. 1 właścicieli nieruchomości zabudowanych budynkami mieszkalnymi jednorodzinnymi, kompostujących bioodpady stanowiące odpady komunalne w kompostowniku przydomowym.

2. Wysokość zwolnienia, o którym mowa w ust. 1 wynosi 1,00 zł miesięcznie od każdej osoby zamieszkującej daną nieruchomość.

3. Warunkiem zwolnienia, o którym mowa w ust. 1, jest zawarcie w złożonej deklaracji oświadczenia o posiadaniu kompostownika przydomowego i kompostowania w nim bioodpadów stanowiących odpady komunalne.

§ 6. Wykonanie uchwały powierza się Burmistrzowi Miasta Chojnice.

§ 7. Traci moc Uchwała Nr XLVI/589/22 Rady Miejskiej w Chojnicach z dnia 21 listopada 2022 r. w sprawie wyboru metody ustalenia opłaty za gospodarowanie odpadami komunalnymi i stawki tej opłaty (Dz. Urz. Woj. Pom. z 2022 r. poz. 4811).

BURMISTRZ MIASTA
CHOJNICE
Stary Rynek 1
89-600 Chojnice

Przewodniczący
Rady Miejskiej

Maciej Polasik

§ 8. Uchwała podlega ogłoszeniu w Dzienniku Urzędowym Województwa Pomorskiego i wchodzi w życie z dniem 1 lutego 2025 r.

Uzasadnienie

Zgodnie z art. 6k ust. 1 pkt 1 ustawy z dnia 13 września 1996 r. o utrzymaniu czystości i porządku w gminach (t.j. Dz. U. z 2024 r. poz. 399) rada gminy, w drodze uchwały zobowiązana jest dokonać wyboru jednej z określonych w art. 6j ust. 1 i 2 ww. ustawy metod ustalenia opłaty za gospodarowanie odpadami komunalnymi powstającymi na nieruchomości, na których zamieszkują mieszkańcy oraz ustalić stawkę takiej opłaty.

Na terenie Gminy Miejskiej Chojnice opłata za gospodarowanie odpadami komunalnymi stanowi iloczyn liczby mieszkańców zamieszkujących daną nieruchomość i stawki opłaty.

W przypadku nieruchomości na której znajduje się domek letniskowy, i innej nieruchomości wykorzystywanej na cele rekreacyjno-wypoczynkowe opłata za gospodarowanie odpadami komunalnymi stanowi iloczyn domku letniskowego na nieruchomości albo innej nieruchomości wykorzystywanej na cele rekreacyjno-wypoczynkowe i stawki opłaty.

W związku z czynnikami wpływającymi na wzrost kosztów zagospodarowania odpadów komunalnych m.in.: podwyżką opłat z tytułu korzystania ze środowiska, wzrostu kosztów związanych z zagospodarowaniem, odbiorem i transportem odpadów komunalnych, wzrostu minimalnego wynagrodzenia oraz cen paliw zaistniała konieczność zmiany stawek opłaty za gospodarowanie odpadami komunalnymi. Przyjęte stawki wynikają z kalkulacji kosztów i analizy rynkowej.

Zmiana stawki nie zobowiązuje mieszkańców do składania nowych deklaracji, gdyż zgodnie z art. 6m ust. 2a ustawy o utrzymaniu czystości i porządku w gminach, burmistrz zawiadamia właścicieli nieruchomości o wysokości opłaty za gospodarowanie odpadami komunalnymi wyliczonej, jako iloczyn nowej stawki opłaty i danych podanych w deklaracji. Właściciel nieruchomości zobowiązany będzie wówczas do uiszczenia opłaty stosując wysokość podaną w zawiadomieniu.

W dniach od 10 października do 17 października 2024 r. przeprowadzono konsultacje z organizacjami pozarządowymi i innymi podmiotami prowadzącymi działalność pożytku publicznego działających na terenie miasta Chojnice w sprawie w/w projektu aktu prawa miejscowego. Nie wpłynęły żadne uwagi ani opinie.

Opinia prawna

Projekt uchwały odpowiada przepisom prawa. Nie mam uwag.

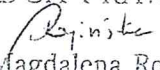
RADCA PRAWNY

mgr Magdalena Rogińska
BD-1393

Projekt

**UCHWAŁA NR VI/.../24
RADY MIEJSKIEJ W CHOJNICACH**
z dnia 18 listopada 2024 r.

zmieniająca uchwałę w sprawie nadania statutu Miejskiemu Ośrodkowi Pomocy Społecznej.

Na podstawie art. 18 ust. 2 pkt 15, art. 40 ust. 2 pkt 2 i art. 41 ust. 1 ustawy z dnia 8 marca 1990 r. o samorządzie gminy (t.j. Dz.U. z 2024 r. poz. 1465 i 1572), art. 110 ust. 1 ustawy z dnia 12 marca 2004 r. o pomocy społecznej (t.j. Dz.U. z 2024 r. poz. 1283, 858 i 1572) oraz art. 11 ust. 2, art. 12 ust. 2 ustawy z dnia 27 sierpnia 2009 r. o finansach publicznych (t.j. Dz.U. z 2024 r. poz. 1530 i 1572), uchwala się, co następuje:

§ 1. W Uchwale Nr XXI/229/12 Rady Miejskiej w Chojnicach z dnia 2 lipca 2012 r. w sprawie nadania statutu Miejskiemu Ośrodkowi Pomocy Społecznej (t.j. Dz. Urz. Woj. Pom. z 2023 r. poz. 4571), w § 12 ust. 1 otrzymuje brzmienie:

„1. W skład Ośrodka wchodzi:

- 1) Dział Pomocy Środowiskowej;
- 2) Dział Świadczeń Wychowawczych, Rodzinnych i Alimentacyjnych;
- 3) Dział Ekonomiczno-Administracyjny;
- 4) Dział Usług;
- 5) Dział Dodatków Mieszkaniowych;
- 6) Dom Dziennego Pobytu;
- 7) Noclegownia dla Bezdomnych Mężczyzn;
- 8) Punkt Opieki Diennej dla Osób Niesamodzielnych;
- 9) Klub Seniora.”.

§ 2. Wykonanie uchwały powierza się Burmistrzowi Miasta Chojnice.

§ 3. Uchwała wchodzi w życie po upływie 14 dni od dnia jej ogłoszenia w Dzienniku Urzędowym Województwa Pomorskiego.

**BURMISTRZ MIASTA
CHOJNICE**
Stary Rynek 1
89-600 Chojnice

Przewodniczący
Rady Miejskiej

Maciej Polasik

Uzasadnienie

Świetlica przy ulicy Jabłoniowej 43b w Chojnicach powstała dzięki wsparciu finansowemu z programu Polski Ład. Projekt, noszący nazwę „Rozbudowa, przebudowa i nadbudowa istniejącej świetlicy na działce nr 3445/2 przy ulicy Jabłoniowej 43b w Chojnicach”, pozwolił na modernizację i adaptację budynku, aby mógł pełnić nowe funkcje społeczne i rekreacyjne. Po zakończeniu prac obiekt zostanie przekazany Miejskiemu Ośrodkowi Pomocy Społecznej, który planuje utworzyć tam Klub Seniora, miejsce spotkań i aktywności dla seniorów miasta. Dodatkowo budynek będzie współużytkowany przez Zarząd Samorządu Osiedlowego Nr 3, co umożliwi efektywne zarządzanie świetlicą i dopasowanie jej do potrzeb lokalnej społeczności.

Wobec powyższego należy dokonać zmiany statutu Miejskiego Ośrodka Pomocy Społecznej w Chojnicach.

Opinia prawna:

Projekt uchwały odpowiada przepisom prawa. Nie mam uwag.

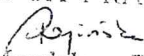
RADCA PRAWNY

mgr Magdalena Rogińska
BD-1393

-projekt-

UCHWAŁA NR VI/.../24
RADY MIEJSKIEJ W CHOJNICACH
z dnia 18 listopada 2024 r.

**w sprawie oddania w użytkowanie wieczyste udziału w gruncie
oraz sprzedaży lokalu niemieszkalnego nr 266 (garażu).**

Na podstawie art. 18 ust. 2 pkt 9 lit. a ustawy z dnia 8 marca 1990r. o samorządzie gminnym (t.j. Dz.U. z 2024 r. poz. 1465 i 1572) oraz art. 37 ust. 1 ustawy z dnia 21 sierpnia 1997 r. o gospodarce nieruchomościami (t.j. Dz.U. z 2024 r. poz. 1145 i 1222) i art. 3a ustawy z dnia 24 czerwca 1994 r. o własności lokali (t.j. Dz.U. z 2021 r. poz. 1048), uchwała się, co następuje:

§ 1. Wyraża się zgodę na sprzedaż lokalu niemieszkalnego nr 266 (garażu) oraz oddanie udziału stanowiącego 176/10000 części działki nr ewid. 495/130 o pow. 666 m², położonej w Chojnicach przy ulicy Derdowskiego, dla której Sąd Rejonowy w Chojnicach prowadzi księgę wieczystą SL1C/00028892/5. w użytkowanie wieczyste na okres lat 91, w terminie do dnia 29 grudnia 2115 roku.

§ 2. Wykonanie uchwały powierza się Burmistrzowi Miasta Chojnice.

§ 3. Uchwała wchodzi w życie z dniem podjęcia.

BURMISTRZ MIASTA
CHOJNICE
Stary Rynek 1
89-600 Chojnice

Przewodniczący
Rady Miejskiej

Maciej Polasik

UZASADNIENIE

Opis nieruchomości. Nieruchomość stanowi grunt o powierzchni 666 m² zabudowany piętrowym budynkiem garażowym, składającym się z indywidualnych pomieszczeń garażowych, których własność przysługuje w większości osobom fizycznym będącym użytkownikami wieczystymi gruntu.

Udział w nieruchomości związany z przedmiotowym garażem położonym na piętrze jest wynajęty na rzecz osoby fizycznej. Nakłady stanowiące garaż zostały poniesione przez najemcę.

Przedmiot uchwały. Do sprzedaży przeznaczona jest lokal garażowy położony na piętrze, oznaczony numerem 266 wraz z oddaniem w użytkowanie wieczyste udziału w gruncie na okres równy najdalszemu terminowi ustalonego dla pozostałych udziałów. Udział w gruncie (częściach wspólnych nieruchomości) wyznaczony jest proporcjonalnie do udziału powierzchni użytkowej lokalu garażowego w powierzchni użytkowej wszystkich garaży usytuowanych na działce.

Przydatność nieruchomości dla Miasta Chojnice. Garaż nie jest przydatny do wykonywania zadań własnych gminy.

Opinia prawna

Projekt uchwały odpowiada przepisom prawa. Nie mam uwag.

RADCA PRAWNY
Rogińska
mgr Magdalena Rogińska
BD-1393

Wydruk z systemu IntraEWID

< Podtytuł >

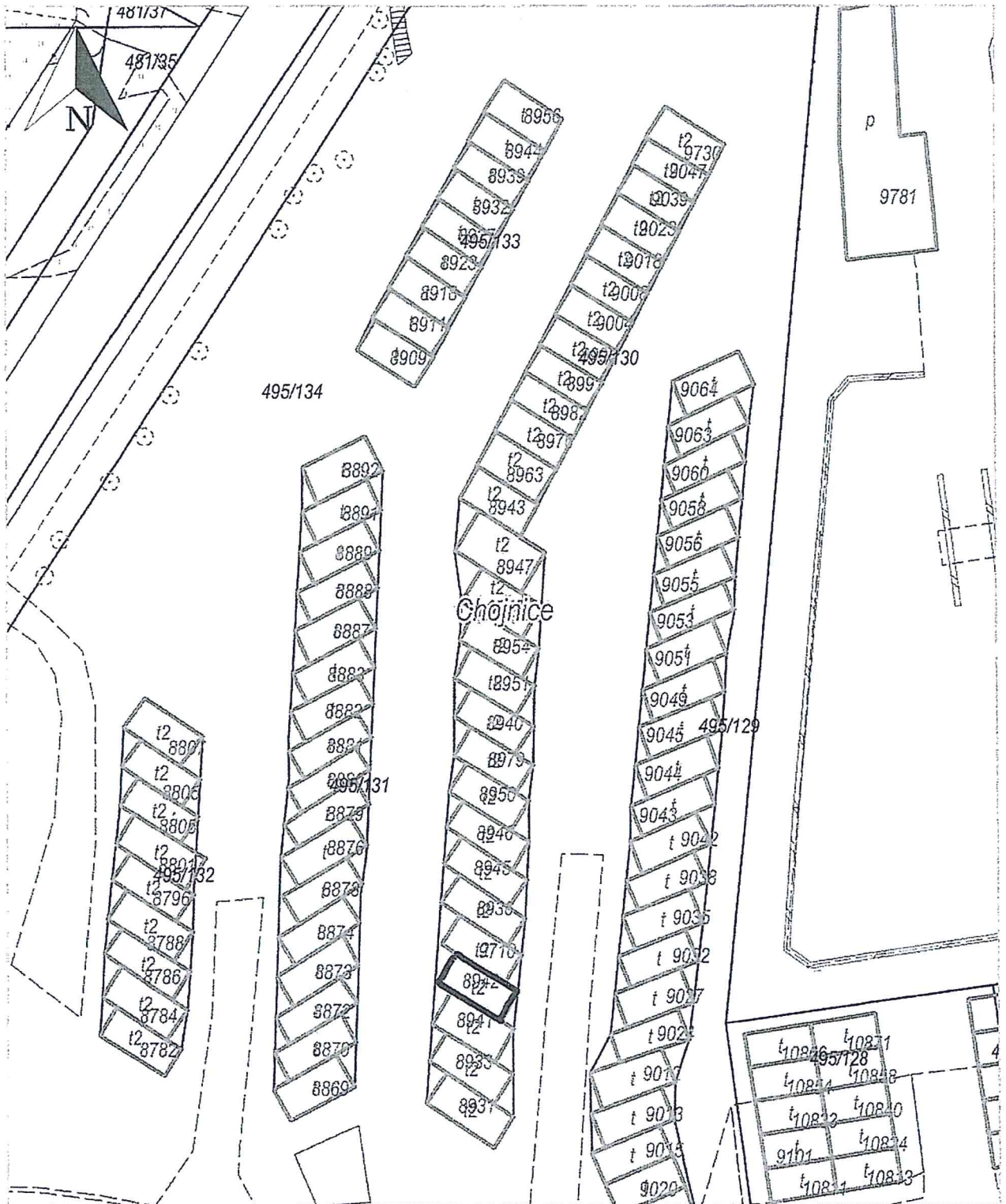

Chojnice, Chojnice - M

Udostępniane informacje nie są dokumentami w postępowaniach administracyjnych i innych. Materiały zawierające informacje z powiatowego zasobu geodezyjnego i kartograficznego (w tym dane z operatu ewidencji gruntów i budynków Starostwo Powiatowe w Chojnicach) należy zamawiać w Wydziale Geodezji. Dokumenty zawierające inne informacje przetwarzane w Wewnętrznym Portalu Mapowym należy zamawiać w wydziałach merytorycznych, odpowiedzialnych za aktualizację tych danych.

-projekt-

UCHWAŁA NR VI/.../24
RADY MIEJSKIEJ W CHOJNICACH
z dnia 18 listopada 2024 r.

**w sprawie przyznania najemcy lokalu niemieszkalnego (garażu) pierwszeństwa
w jego nabyciu.**

Na podstawie art. 18 ust. 2 pkt 9 lit. a ustawy z dnia 8 marca 1990r. o samorządzie gminnym (t.j. Dz.U. z 2024 r. poz. 1465 i 1572) oraz art. 34 ust. 6 i 6b ustawy z dnia 21 sierpnia 1997r o gospodarce nieruchomościami (t.j. Dz.U. z 2024 r. poz. 1145 i 1222), uchwała się, co następuje:

§ 1. Wyraża się zgodę na przyznanie osobie fizycznej, będącej na mocy umowy w dniu wejścia w życie niniejszej uchwały, najemcą lokalu niemieszkalnego nr 266 (garażu), pierwszeństwa w nabyciu lokalu garażowego nr 266 wraz z oddaniem w prawo użytkowania wieczystego udziału do 176/10000 w działce o nr ewid. 495/130 o pow. 666 m², położonej w Chojnicach przy ul. Derdowskiego, dla której Sąd Rejonowy w Chojnicach prowadzi księgę wieczystą SL1C/00028892/5.

§ 2. Ustala się następujące warunki uprawniające najemcę do nabycia najmowanej nieruchomości z zastosowaniem przyznanego pierwszeństwa:

- 1) pierwszeństwo przysługuje najemcy posiadającemu na dzień podjęcia niniejszej uchwały obowiązującą umowę najmu;
- 2) pierwszeństwo przysługuje najemcy, jeżeli złoży wniosek o nabycie nieruchomości w terminie 21 dni od dnia doręczenia zawiadomienia o przeznaczeniu nieruchomości do sprzedaży oraz przysługującym pierwszeństwie, pod warunkiem, że złoży oświadczenie, iż wyraża zgodę na cenę ustaloną w sposób określony w ustawie o gospodarce nieruchomościami;
- 3) najemca zobowiązany jest do podpisania protokołu sprzedaży w terminie 28 dni od dnia doręczenia zawiadomienia o przeznaczeniu nieruchomości do sprzedaży oraz przysługującym pierwszeństwie;
- 4) do sprzedaży nieruchomości na podstawie niniejszej uchwały nie stosuje się art. 70 ust. 2 ustawy o gospodarce nieruchomościami.

§ 3. Wyraża się zgodę na uznanie nakładów poczynionych przez dotychczasowego najemcę na posadowienie lokalu niemieszkalnego nr 266, znajdującego się na działce opisanej w § 1.

§ 4. Wykonanie uchwały powierza się Burmistrzowi Miasta Chojnice.

§ 5. Uchwała wchodzi w życie z dniem podjęcia.

BURMISTRZ MIASTA
CHOJNICE
Stary Rynek 1
89-600 Chojnice

Przewodniczący
Rady Miejskiej

Maciej Polasik

UZASADNIENIE

Opis nieruchomości. Nieruchomość stanowi grunt o powierzchni 666 m² zabudowany piętrowym budynkiem garażowym, składającym się z indywidualnych boksów garażowych, których własność wraz z udziałami w gruncie przysługuje w większości osobom fizycznym.

Przedmiot uchwały. Do sprzedaży przeznaczona jest garaż położony na piętrze oznaczony numerem 266 wraz z udziałem w prawie użytkowania wieczystego gruntu. Udział w gruncie (częściach wspólnych nieruchomości) wyznaczony jest proporcjonalnie do udziału powierzchni użytkowej lokalu garażowego w powierzchni użytkowej wszystkich garaży usytuowanych na działce. Lokal niemieszkalny nr 266 (garaż) objęty jest umową najmu, a najemca złożył wniosek o jego nabycie. Nakłady na przedmiotowy garaż zostały poniesione przez najemcę.

Przydatność nieruchomości dla Miasta Chojnice. Garaż nie jest przydatny.

Opinia prawna

Projekt uchwały odpowiada przepisom prawa. Nie mam uwag.

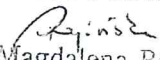
RADCA PRAWNY

mgr Magdalena Rogińska
BD-1393

-projekt-

UCHWAŁA NR VI/.../24
RADY MIEJSKIEJ W CHOJNICACH
z dnia 18 listopada 2024 r.

zmieniająca Uchwałę Nr XLIII/786/24 Rady Miejskiej w Chojnicach
z dnia 4 marca 2024 r. w sprawie zbycia nieruchomości.

Na podstawie art. 18 ust. 2 pkt 9 lit. a ustawy z dnia 8 marca 1990r. o samorządzie gminnym (t.j. Dz. U. z 2024 r. poz. 1465, 1572) oraz art. 13 ust. 1 i art. 37 ust. 1 ustawy z dnia 21 sierpnia 1997r. o gospodarce nieruchomościami (t.j. Dz. U. z 2024r. poz. 1145, 1222), uchwała się, co następuje:

§ 1. W Uchwale Nr XLIII/786/24 Rady Miejskiej w Chojnicach z dnia 4 marca 2024 r., w § 1 pkt 2 otrzymuje brzmienie:

„2) stanowiącej działkę nr ewid. 694/8 o pow. 3 369 m², położoną w Chojnicach, będącą własnością Gminy Miejskiej Chojnice, dla której Sąd Rejonowy w Chojnicach prowadzi księgę wieczystą SL1C/00028221/1 oraz działkę o nr ewid. 696/112 o pow. 441 m², położoną w Chojnicach, będącą własnością Skarbu Państwa, w użytkowaniu wieczystym Gminy Miejskiej Chojnice, wydzieloną z działki nr 696/109, dla której Sąd Rejonowy w Chojnicach prowadzi księgę wieczystą SL1C/00032958/7.”.

§ 2. Wykonanie uchwały powierza się Burmistrzowi Miasta Chojnice.

§ 3. Uchwała wchodzi w życie z dniem podjęcia.

BURMISTRZ MIASTA
CHOJNICE
Stary Rynek 1
89-600 Chojnice

Przewodniczący
Rady Miejskiej

Maciej Polasik

UZASADNIENIE

Opis nieruchomości. Nieruchomości nie są objęte miejscowym planem zagospodarowania przestrzennego.

Działka 694/8 ma bezpośredni dostęp do drogi publicznej - ulicy Liściastej.

Działka 696/112 nie ma bezpośredniego dostępu do drogi publicznej.

Przedmiot uchwały. Zgoda na sprzedaż nieruchomości gruntowych.

W Uchwale Nr XLIII/786/24 Rady Miejskiej w Chojnicach z dnia 4 marca 2024 r., w § 1 w pkt 2 zmianie uległa powierzchnia działki o nr ewid. 694/8 z uwagi na dokonanie korekty zmian w Ewidencji Gruntów i Budynków prowadzonej przez Starostwo Powiatowe w Chojnicach.

Przydatność nieruchomości dla Gminy Miejskiej Chojnice. Zbywane nieruchomości są zbędne do wykonywania zadań własnych gminy.

Opinia prawna

Projekt uchwały odpowiada przepisom prawa. Nie mam uwag.

RADCA PRAWNY
Rogińska
mgr Magdalena Rogińska
BD-1393

Wydruk z systemu IntraEWID

< Podtytuł >

skala 1: 2 000

układ współrzędnych 2000 strefa 6 (18°)

x = 5951104.60, y = 6473448.62

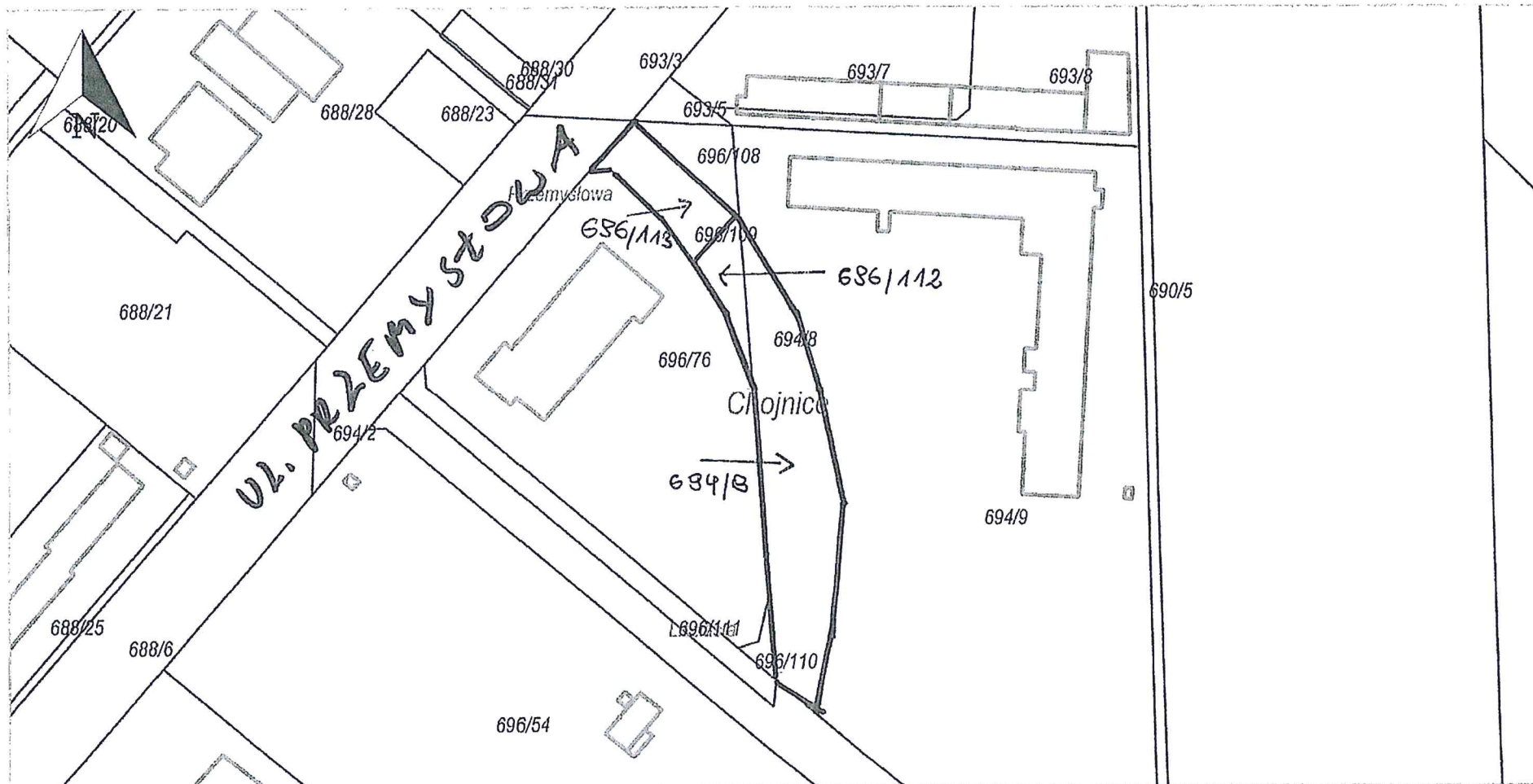

-102-

x = 5950830.85, y = 6472917.34

-projekt-

UCHWAŁA NR VI/.../24
RADY MIEJSKIEJ W CHOJNICACH
z dnia 18 listopada 2024 r.

w sprawie zbycia nieruchomości.

Na podstawie art. 18 ust. 2 pkt 9 lit. a ustawy z dnia 8 marca 1990 r. o samorządzie gminnym (t.j. Dz. U. z 2024 r. poz. 1465, 1572) oraz art. 13 ust. 1 i art. 37 ust. 2 pkt 6 ustawy z dnia 21 sierpnia 1997 r. o gospodarce nieruchomościami (t.j. Dz. U. z 2024 r. poz. 1145, 1222), uchwala się, co następuje:

§ 1. Wyraża się zgodę na sprzedaż nieruchomości położonej w Chojnicach, będącej własnością Gminy Miejskiej Chojnice:

- 1) stanowiącej działkę o nr ewid. 74/18 o pow. 105 m², zapisaną w KW SL1C/00007841/0, na poprawienie warunków zagospodarowania nieruchomości przyległej, stanowiącej działkę o nr ewid. 5378 zapisaną w KW SL1/00055380/1, która graniczy ze zbywaną działką, na rzecz każdorazowego jej właściciela;
- 2) stanowiącej działkę o nr ewid. 74/17 o pow. 83 m², zapisaną w KW SL1C/00007841/0, na poprawienie warunków zagospodarowania nieruchomości przyległej, stanowiącej działkę o nr ewid. 5377 zapisaną w KW SL1/00055379/1, która graniczy ze zbywaną działką, na rzecz każdorazowego jej właściciela.

§ 2. Wykonanie uchwały powierza się Burmistrzowi Miasta Chojnice.

§ 3. Uchwała wchodzi w życie z dniem podjęcia.

BURMISTRZ MIASTA
CHOJNICE
Stary Rynek 1
89-600 Chojnice

Przewodniczący
Rady Miejskiej

Maciej Polasik

UZASADNIENIE

Opis nieruchomości. Nieruchomości stanowią grunty niezabudowane. Mają dostęp do ulicy Miłosza. Zgodnie z Uchwałą XXXVII/397/13 z dnia 28 października 2013 r. w sprawie uchwalenia miejscowego planu zagospodarowania przestrzennego terenu pod zabudowę mieszkaniową i usługi pomiędzy ulicami Człuchowską i Bytowską, działki przeznaczone są na teren zabudowy mieszkaniowej jednorodzinnej i usługowej (27MN/U).

Przedmiot uchwały. Zgoda na sprzedaż działek gruntu, które nie mogą być zagospodarowane jako odrębne nieruchomości, na poprawienie warunków zagospodarowania nieruchomości sąsiadującej ze zbywanym terenem.

Przydatność nieruchomości dla Miasta Chojnice. Zbywane działki są zbędne do wykonywania zadań własnych gminy. Nie mogą być zagospodarowane jako odrębne nieruchomości, natomiast mogą poprawić warunki zagospodarowania nieruchomości przyległej.

Opinia prawna

Projekt uchwały odpowiada przepisom prawa. Nie mam uwag.

RADCA PRAWNY
Magdalena Rogińska
mgr Magdalena Rogińska
BD-1393

Wydruk z systemu IntraEWID

< Podtytuł >

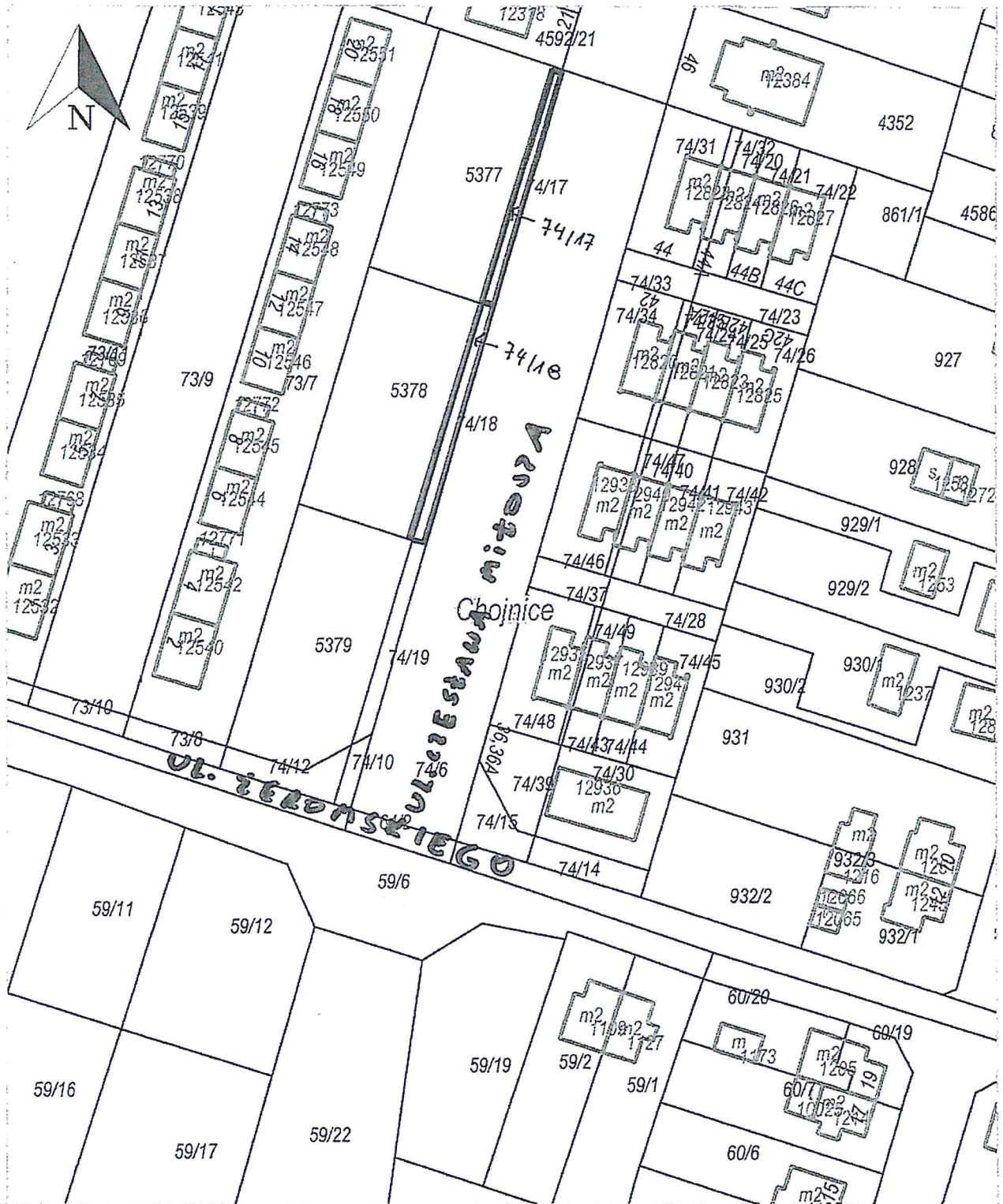

Chojnice, Chojnice - M

Udostępniane informacje nie są dokumentami w postępowaniach administracyjnych i innych. Materiały zawierające informacje z powiatowego zasobu geodezyjnego i kartograficznego (w tym dane z operatu ewidencji gruntów i budynków Starostwo Powiatowe w Chojnicach) należy zamawiać w Wydziale Geodezji. Dokumenty zawierające inne informacje przetwarzane w Wewnętrznym Portalu Mapowym należy zamawiać w wydziałach merytorycznych, odpowiedzialnych za aktualizację tych danych.

-projekt-

UCHWAŁA NR VI/.../24
RADY MIEJSKIEJ W CHOJNICACH
z dnia 18 listopada 2024 r.

w sprawie nabycia nieruchomości.

Na podstawie art. 18 ust. 2 pkt 9 lit. a ustawy z dnia 8 marca 1990 r. o samorządzie gminnym (t.j. Dz.U. z 2024 r. poz. 1465 i 1572) w związku z art. 39 ust. 3 ustawy z dnia 8 września 2000 r. o komercjalizacji i restrukturyzacji przedsiębiorstwa państwowego „Polskie Koleje Państwowe” (t.j. Dz.U. z 2024 r. poz. 561), uchwala się, co następuje:

§ 1. Wyraża się zgodę na nabycie prawa użytkowania wieczystego nieruchomości, będącej własnością Skarbu Państwa, w użytkowaniu wieczystym spółki Polskie Koleje Państwowe S.A., stanowiącej działkę nr 575/3 o powierzchni 7 801 m², zapisanej w księdze wieczystej SL1C/00043241/8, położonej przy ul. Kolejowej w Chojnicach.

§ 2. Wykonanie uchwały powierza się Burmistrzowi Miasta Chojnice.

§ 3. Uchwała wchodzi w życie z dniem podjęcia.

BURMISTRZ MIASTA
CHOJNICE
Stary Rynek 1
89-600 Chojnice

Przewodniczący
Rady Miejskiej

Maciej Polasik

UZASADNIENIE

Opis nieruchomości.

Działka nr 575/3 w części objęta jest miejscowym planem zagospodarowania przestrzennego terenu pomiędzy ulicami Tucholską i Gdańską w Chojnicach, zatwierdzonym uchwałą Rady Miejskiej w Chojnicach nr XVII/174/16 z dnia 28 stycznia 2016 r. (Dz. Urz. Woj. Pomorskiego z dnia 22 marca 2016 r. poz. 1184) i przeznaczona jest na teren drogi publicznej lokalnej (0.33 KDL) oraz częściowo objęta jest również miejscowym planem zagospodarowania przestrzennego terenu w rejonie ulicy Ustronnej w Chojnicach, zatwierdzonym uchwałą Rady Miejskiej w Chojnicach nr IV/58/19 z dnia 25 lutego 2019 r. (Dz. Urz. Woj. Pomorskiego z dnia 01 kwietnia 2019 r. poz. 1593) – przeznaczenie na teren drogi publicznej lokalnej 0.10 KDL.

Przedmiot uchwały. Zgoda na nabycie opisanych praw do nieruchomości. Zgodnie z przepisem art. 39 ust. 3 ustawy o komercjalizacji i restrukturyzacji przedsiębiorstwa państwowego „Polskie Koleje Państwowe” mienie ma być przekazane nieodpłatnie.

Przydatność nieruchomości dla Miasta Chojnice. Nieruchomość jest przydatna Gminie Miejskiej Chojnice z przeznaczeniem na drogę publiczną – ul. Kolejową.

Opinia prawna

Projekt uchwały odpowiada przepisom prawa. Nie mam uwag.

RADCA PRAWNY
Magdalena Rogińska
mgr Magdalena Rogińska
BD-1393

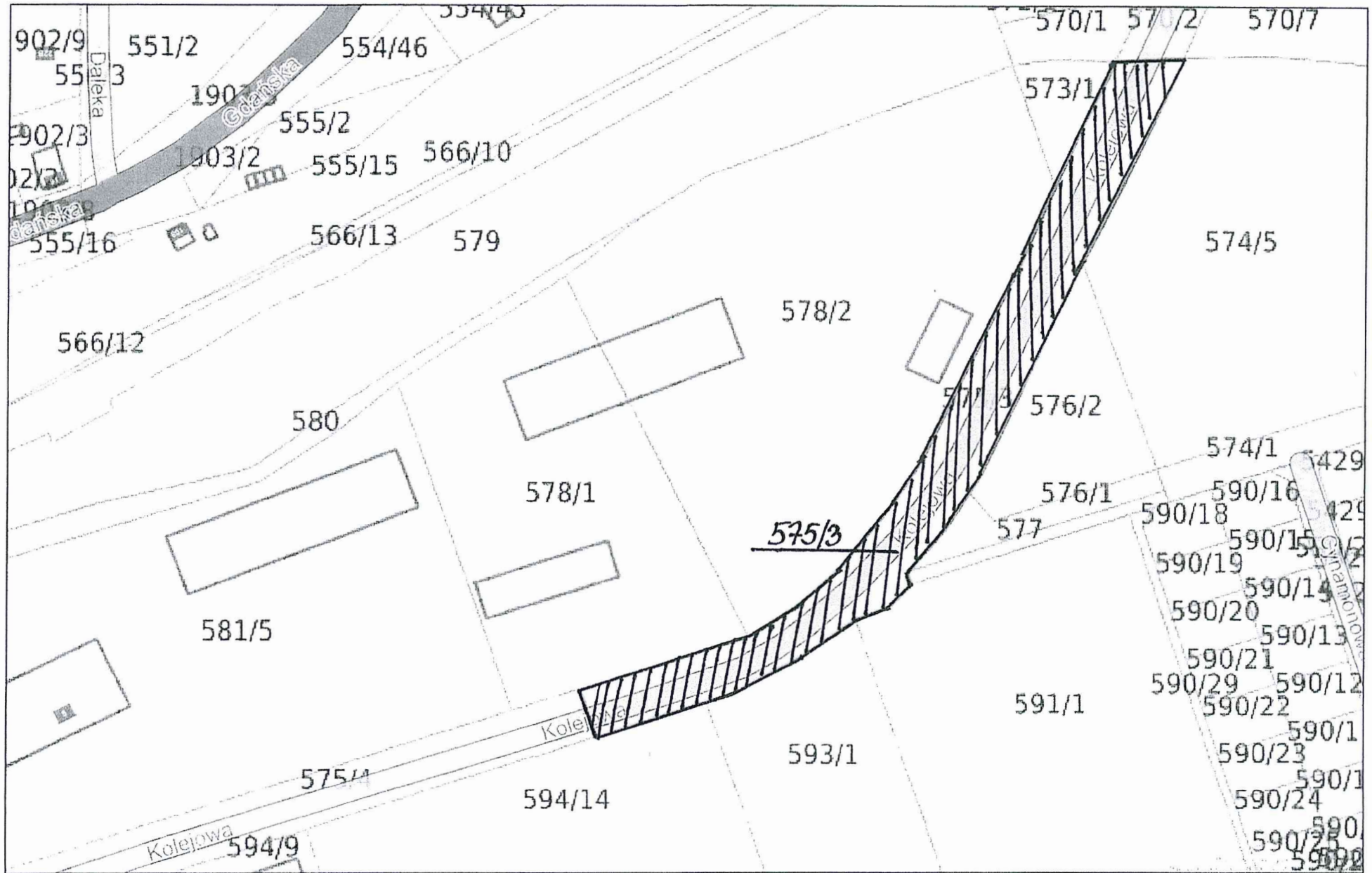

-106-

-projekt-

UCHWAŁA NR VI/.../24
RADY MIEJSKIEJ W CHOJNICACH
z dnia 18 listopada 2024 r.

w sprawie nabycia nieruchomości.

Na podstawie art. 18 ust. 2 pkt 9 lit. a ustawy z dnia 8 marca 1990 r. o samorządzie gminnym (t.j. Dz. U. z 2024 r. poz. 1465, 1572) oraz art. 39 ust. 3 ustawy z dnia 8 września 2000 r. o komercjalizacji i restrukturyzacji przedsiębiorstwa państwowego „Polskie Koleje Państwowe” (t.j. Dz.U. z 2024 r. poz. 561), uchwała się, co następuje:

§ 1. Wyraża się zgodę na nabycie prawa użytkowania wieczystego nieruchomości, będącej własnością Skarbu Państwa, w użytkowaniu wieczystym spółki Polskie Koleje Państwowe S.A., stanowiącej działkę nr 660/25 o powierzchni 0,1875 ha zapisanej w księdze wieczystej SL1C/00040627/7, położonej przy ul. Towarowej w Chojnicach, wraz z prawem własności znajdującej się na niej zabudowy.

§ 2. Uchyła się Uchwałę Nr XVI/226/20 Rady Miejskiej w Chojnicach z dnia 23 marca 2020 r. w sprawie nabycia nieruchomości.

§ 3. Wykonanie uchwały powierza się Burmistrzowi Miasta Chojnice.

§ 4. Uchwała wchodzi w życie z dniem podjęcia.

BURMISTRZ MIASTA
CHOJNICE
Stary Rynek 1
89-600 Chojnice

Przewodniczący
Rady Miejskiej

Maciej Polasik

UZASADNIENIE

Opis nieruchomości. Nieruchomość jest własnością Skarbu Państwa i jest w użytkowaniu wieczystym PKP S.A. Jest urządzona jako plac manewrowy dworca autobusowego, parking, chodnik i zieleniec.

Przedmiot uchwały. Zgoda na nabycie opisanych praw do nieruchomości.

Konieczność uchylecia Uchwały Nr XVI/226/20 Rady Miejskiej w Chojnicach z dnia 23 marca 2020 r. i zastąpienia jej nową uchwałą wynika z faktu, że zabudowa gospodarcza została rozebrana, a na jej miejsce powstała nowa zabudowa: place manewrowe, place postojowe, chodniki oraz infrastruktura podziemna.

Przydatność nieruchomości dla Miasta Chojnice. Nieruchomość stanowi teren na realizację zadań publicznych - budowę dworca autobusowego i parkingu.

Opinia prawna

Projekt uchwały odpowiada przepisom prawa. Nie mam uwag.

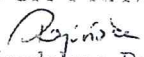
RADCA PRAWNY

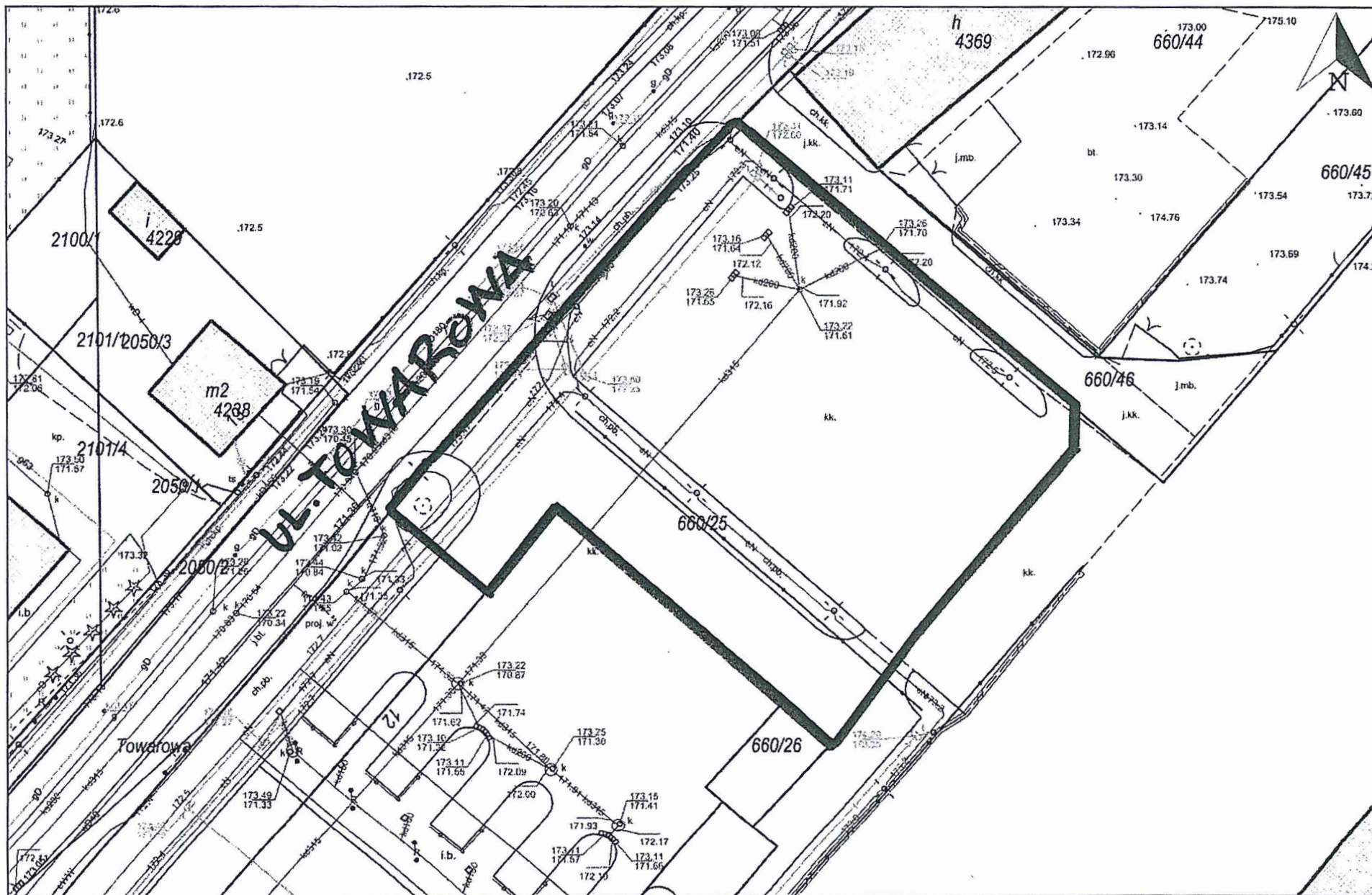
mgr Magdalena Rogińska
BD-1393



-108-

Wydruk w skali 1:500

Wydruk z systemu WebEWID

Sporządził: Jacek Marczewski

Udostępniane informacje nie są dokumentami w postępowaniach administracyjnych i innych. Materiały zawierające informacje z powiatowego zasobu geodezyjnego i kartograficznego (w tym dane z operatu ewidencji gruntów i budynków Starostwa Powiatowego w Chojnicach) należy zamawiać w Wydziale Geodezji. Dokumenty zawierające inne informacje przetwarzane w Wewnętrznym Portalu Mapowym należy zamawiać w wydziałach merytorycznych, odpowiedzialnych za aktualizację tych danych.