



**Biuletyn nr 2/19**  
**28 stycznia 2019r.**

## SPIS TREŚCI

1. Porządek III sesji Rady Miejskiej w Chojnicach .....	1
2. Informacja o realizacji uchwał i wniosków podjętych na II sesji Rady Miejskiej .....	3
3. Projekt uchwały w sprawie zmian w budżecie Gminy Miejskiej Chojnice na 2019 r. ....	5
4. Projekt uchwały w sprawie zmiany wieloletniej prognozy finansowej na lata 2019 – 2033 .....	20
5. Projekt uchwały w sprawie podwyższenia kryterium dochodowego uprawniającego do przyznania nieodpłatnie pomocy w zakresie dożywiania w formie świadczenia pieniężnego na zakup posiłku lub żywności dla osób objętych wieloletnim programem „Posiłek w szkole i w domu” na lata 2019-2023 .....	37
6. Projekt uchwały w sprawie określenia zasad zwrotu wydatków w zakresie dożywiania w formie posiłku albo świadczenia rzeczowego w postaci produktów żywnościowych dla osób objętych wieloletnim rządowym programem „Posiłek w szkole i w domu” na lata 2019-2023 .....	39
7. Projekt uchwały w sprawie uchwalenia programu osłonowego „Posiłek dla dzieci i młodzieży” na lata 2019-2023 .....	41
8. Projekt uchwały w sprawie określenia zasad zwrotu wydatków poniesionych na świadczenia z pomocy społecznej z zakresu zadań własnych gminy w formie posiłku, pomocy rzeczowej, zasiłków okresowych i zasiłków celowych .....	45
9. Projekt uchwały w sprawie przyjęcia Gminnego Programu Wspierania Rodziny na lata 2019-2021 .....	49
10. Projekt uchwały w sprawie przyjęcia Gminnego Programu Przeciwdziałania Przemocy w Rodzinie oraz Ochrony Ofiar Przemocy w Rodzinie na terenie miasta Chojnice na lata 2019-2023 .....	59
11. Projekt uchwały w sprawie ustalenia planu potrzeb w zakresie wykonywania prac społecznie użytecznych w Gminie Miejskiej Chojnice na rok 2019 .....	73
12. Projekt uchwały w sprawie wyboru metody ustalenia opłaty za gospodarowanie odpadami komunalnymi i stawki tej opłaty .....	75
13. Projekt uchwały zmieniającej Uchwałę Nr XXI/226/16 Rady Miejskiej w Chojnicach z dnia 13 czerwca 2016r. w sprawie określenia wzoru deklaracji o wysokości opłaty za gospodarowanie odpadami komunalnymi składanej przez właścicieli nieruchomości .....	78
14. Projekt uchwały w sprawie przystąpienia do sporządzenia miejscowego planu zagospodarowania przestrzennego terenu przy ulicy Przemysłowej w Chojnicach .....	84
15. Projekt uchwały w sprawie nabycia nieruchomości .....	86
16. Projekt uchwały w sprawie nabycia nieruchomości .....	88
17. Projekt uchwały w sprawie nabycia prawa użytkowania wieczystego nieruchomości .....	90
18. Projekt uchwały w sprawie nabycia nieruchomości .....	92
19. Projekt uchwały w sprawie zbycia nieruchomości .....	94

20. Projekt uchwały w sprawie zbycia nieruchomości .....	96
21. Projekt uchwały w sprawie zbycia nieruchomości .....	98
22. Projekt uchwały w sprawie zatwierdzenia planu pracy Komisji Rewizyjnej Rady Miejskiej w Chojnicach na 2019 rok .....	100
23. Projekt uchwały w sprawie uchylenia Uchwały Nr VI/46/94 Rady Miejskiej w Chojnicach z dnia 19 grudnia 1994r. w sprawie zakazu dokonywania eksplozji materiałów pirotechnicznych .....	102

**Porządek**  
**III sesji Rady Miejskiej w Chojnicach**  
**w dniu 28 stycznia 2019 r. godz. 10<sup>00</sup>**

1. Otwarcie sesji
  - a) stwierdzenie quorum,
  - b) wnioski do porządku obrad.
2. Przyjęcie protokołu II sesji Rady Miejskiej w Chojnicach.
3. Powołanie Sekretarza sesji i Komisji Wnioskowej.
4. Informacja Przewodniczącego Rady Miejskiej o działaniach podejmowanych w okresie międzysesyjnym.
5. Sprawozdanie Burmistrza Miasta z prac w okresie między sesjami.
6. Informacja o realizacji uchwał i wniosków podjętych na II sesji Rady Miejskiej.
7. Przedłożenie przez Przewodniczących Komisji wniosków i opinii podjętych w okresie międzysesyjnym.
8. Ustosunkowanie się do wniosków Komisji.
9. Projekt uchwały w sprawie zmian w budżecie Gminy Miejskiej Chojnice na 2019 r.
10. Projekt uchwały w sprawie zmiany wieloletniej prognozy finansowej na lata 2019 – 2033.
11. Projekt uchwały w sprawie podwyższenia kryterium dochodowego uprawniającego do przyznania nieodpłatnie pomocy w zakresie dożywiania w formie świadczenia pieniężnego na zakup posiłku lub żywności dla osób objętych wieloletnim programem „Posiłek w szkole i w domu” na lata 2019-2023.
12. Projekt uchwały w sprawie określenia zasad zwrotu wydatków w zakresie dożywiania w formie posiłku albo świadczenia rzeczowego w postaci produktów żywnościowych dla osób objętych wieloletnim rządowym programem „Posiłek w szkole i w domu” na lata 2019-2023.
13. Projekt uchwały w sprawie uchwalenia programu osłonowego „Posiłek dla dzieci i młodzieży” na lata 2019-2023.
14. Projekt uchwały w sprawie określenia zasad zwrotu wydatków poniesionych na świadczenia z pomocy społecznej z zakresu zadań własnych gminy w formie posiłku, pomocy rzeczowej, zasiłków okresowych i zasiłków celowych.
15. Projekt uchwały w sprawie przyjęcia Gminnego Programu Wspierania Rodziny na lata 2019-2021.
16. Projekt uchwały w sprawie przyjęcia Gminnego Programu Przeciwdziałania Przemocy w Rodzinie oraz Ochrony Ofiar Przemocy w Rodzinie na terenie miasta Chojnice na lata 2019-2023.
17. Projekt uchwały w sprawie ustalenia planu potrzeb w zakresie wykonywania prac społecznie użytecznych w Gminie Miejskiej Chojnice na rok 2019.
18. Projekt uchwały w sprawie wyboru metody ustalenia opłaty za gospodarowanie odpadami komunalnymi i stawki tej opłaty.
19. Projekt uchwały zmieniającej Uchwałę Nr XXI/226/16 Rady Miejskiej w Chojnicach z dnia 13 czerwca 2016r. w sprawie określenia wzoru deklaracji o wysokości opłaty za gospodarowanie odpadami komunalnymi składanej przez właścicieli nieruchomości.
20. Projekt uchwały w sprawie przystąpienia do sporządzenia miejscowego planu zagospodarowania przestrzennego terenu przy ulicy Przemysłowej w Chojnicach.
21. Projekt uchwały w sprawie nabycia nieruchomości.
22. Projekt uchwały w sprawie nabycia nieruchomości.
23. Projekt uchwały w sprawie nabycia prawa użytkowania wieczystego nieruchomości.
24. Projekt uchwały w sprawie nabycia nieruchomości.
25. Projekt uchwały w sprawie zbycia nieruchomości.
26. Projekt uchwały w sprawie zbycia nieruchomości.
27. Projekt uchwały w sprawie zbycia nieruchomości.
28. Projekt uchwały w sprawie zatwierdzenia planu pracy Komisji Rewizyjnej Rady Miejskiej w Chojnicach na 2019 rok.



29. Projekt uchwały w sprawie uchylecia Uchwały Nr VI/46/94 Rady Miejskiej w Chojnicach z dnia 19 grudnia 1994r. w sprawie zakazu dokonywania eksplozji materiałów pirotechnicznych.
30. Wnioski i oświadczenia radnych oraz odpowiedzi na wnioski.
31. Informacje o złożonych interpelacjach i zapytaniach oraz udzielonych odpowiedziach.
32. Wolne wnioski i oświadczenia klubowe.
33. Zakończenie III sesji Rady Miejskiej w Chojnicach.

**I N F O R M A C J A**  
**o realizacji uchwał i wniosków podjętych na II sesji Rady Miejskiej**  
**w Chojnicach odbytej w dniu 17 grudnia 2018 r.**

**Podczas II sesji podjęto 18 uchwał, tj.:**

1. **Uchwała Nr II/10/18** w/s zmian w budżecie miasta Chojnice na 2018 r. – *dokonano stosownych zmian po stronie dochodów, wydatków i wydatków majątkowych budżetu na rok 2018.*
2. **Uchwała Nr II/11/18** w/s zmiany wieloletniej prognozy finansowej – *dokonano stosownej zmiany po stronie dochodów i wydatków zgodnie ze zmianami uchwały budżetowej na rok 2018.*
3. **Uchwała Nr II/12/18** w/s uchwalenia budżetu Gminy Miejskiej Chojnice na 2019 r. – *budżet miasta na 2019 r. uchwalono. Uchwałę ogłoszono w Dzienniku Urzędowym Województwa Pomorskiego pod poz. 310 w dniu 16 stycznia 2019 r.*
4. **Uchwała Nr II/13/18** w/s zaciągnięcia kredytu bankowego na sfinansowanie deficytu budżetowego oraz na spłatę wcześniej zaciągniętych pożyczek i kredytów – *uchwała w trakcie realizacji, procedury związane z zaciągnięciem kredytu zostaną uruchomione pod koniec stycznia 2019 r.*
5. **Uchwała Nr II/14/18** w/s udzielenia pomocy finansowej na rzecz Województwa Pomorskiego – *środki finansowe w wysokości 523.365 zł na projekt dokumentacji obwodnicy zachodniej zostały zabezpieczone w budżecie na 2019 r. Umowa nie została jeszcze podpisana.*
6. **Uchwała Nr II/15/18** w/s przyjęcia wieloletniej prognozy finansowej na lata 2019 – 2033 – *wieloletnią prognozę finansową przyjęto do realizacji.*
7. **Uchwała Nr II/16/18** w/s uchwalenia Miejskiego Programu Profilaktyki i Rozwiązywania Problemów Alkoholowych i Przeciwdziałania Narkomanii na 2019r. – *stosowny program przyjęto i przekazano do realizacji przez Ośrodek Profilaktyki Rodzinnej.*
8. **Uchwała Nr II/17/18** w/s ustalenia trybu udzielania i rozliczania oraz trybu przeprowadzania kontroli prawidłowości pobrania i wykorzystania dotacji udzielanych z budżetu Gminy Miejskiej Chojnice dla publicznych i niepublicznych: szkół, przedszkoli, oddziałów przedszkolnych w szkołach podstawowych oraz innych form wychowania przedszkolnego prowadzonych przez osoby fizyczne i osoby prawne niebędące jednostkami samorządu terytorialnego – *stosowny tryb uchwalono i przekazano do realizacji przez Wydział Edukacji, Wychowania i Zdrowia. Uchwałę ogłoszono w Dzienniku Urzędowym Województwa Pomorskiego pod poz. 134 w dniu 9 stycznia 2019 r.*
9. **Uchwała Nr II/18/18** w/s przystąpienia do sporządzenia zmian w studium uwarunkowań i kierunków zagospodarowania przestrzennego miasta Chojnice – *uchwała w trakcie realizacji przez Wydział Planowania Przestrzennego.*
10. **Uchwała Nr II/19/18** w/s przystąpienia do sporządzenia miejscowego planu zagospodarowania przestrzennego terenu przy ulicy Przemysłowej w Chojnicach – *uchwała w trakcie realizacji przez Wydział Planowania Przestrzennego.*
11. **Uchwała Nr II/20/18** w/s uchwalenia miejscowego planu zagospodarowania przestrzennego terenu pomiędzy ulicami Człuchowską i Bytowską w Chojnicach – *plan miejscowy uchwalono. Uchwałę przesłano do Redakcji Dziennika Urzędowego Województwa Pomorskiego celem publikacji.*
12. **Uchwała Nr II/21/18** w/s miejscowego planu zagospodarowania przestrzennego terenu w rejonie ulicy Żwirki i Wigury i Subisława w Chojnicach – *plan miejscowy uchwalono. Uchwałę przesłano do Redakcji Dziennika Urzędowego Województwa Pomorskiego celem publikacji.*
13. **Uchwała Nr II/22/18** w/s określenia warunków udzielania i wysokości stawek procentowych bonifikat od opłaty z tytułu przekształcenia prawa użytkowania wieczystego gruntów zabudowanych na

cele mieszkaniowe w prawo własności tych gruntów – *stosowne warunki uchwalono i przekazano do realizacji przez Wydział Gospodarowania Nieruchomościami. Uchwałę ogłoszono w Dzienniku Urzędowym Województwa Pomorskiego pod poz. 135 w dniu 9 stycznia 2019 r.*

14. **Uchwała Nr II/23/18** w/s wyrażenia zgody na odstąpienie od obowiązku przetargowego trybu zawarcia umowy dzierżawy – *uchwała w trakcie realizacji przez Wydział Gospodarowania Nieruchomościami.*
15. **Uchwała Nr II/24/18** w/s nabycia nieruchomości – *uchwała w trakcie realizacji przez Wydział Gospodarowania Nieruchomościami.*
16. **Uchwała Nr II/25/18** w/s nabycia nieruchomości – *uchwała w trakcie realizacji przez Wydział Gospodarowania Nieruchomościami.*
17. **Uchwała Nr II/26/18** zmieniająca Uchwałę Nr IX/117/07 Rady Miejskiej w Chojnicach z dnia 28 czerwca 2007r. w sprawie diet za udział w pracach Rady Miejskiej i jej organów – *stosownej zmiany dokonano.*
18. **Uchwała Nr II/27/18** w/s przekazania do Wojewódzkiego Sądu Administracyjnego w Gdańsku skargi Prokuratora Rejonowego w Chojnicach na uchwałę Nr XXI/222/16 Rady Miejskiej w Chojnicach z dnia 13 czerwca 2016 roku w sprawie uchwalenia regulaminu utrzymania czystości i porządku na terenie Gminy Miejskiej Chojnice wraz z odpowiedzią na skargę – *skarga Prokuratora Rejonowego w Chojnicach wraz z odpowiedzią na skargę została przekazana do Wojewódzkiego Sądu Administracyjnego w Gdańsku w dniu 11 stycznia 2019 r.*

**Podczas II sesji Rady Miejskiej w Chojnicach nie podjęto żadnych wniosków.**

Chojnice, dnia 17 stycznia 2019 r.

~~Dyrektor Generalny  
Sekretarz Miasta~~

*mgr Robert Wasilonis*

**UCHWAŁA NR III/.../19**  
**RADY MIEJSKIEJ W CHOJNICACH**  
z dnia 28 stycznia 2019 r.

w sprawie zmian w **budżecie** Gminy Miejskiej Chojnice na **2019 r.**

Na podstawie art. 18 ust. 2 pkt 4 ustawy z dnia 8 marca 1990 r. o samorządzie gminnym (tekst jednolity Dz. U. z 2018 r. poz. 994, poz. 1000, poz. 1349, poz. 1432, poz. 2500) oraz art. 211, art. 212, art. 214, art. 215, art. 217, art. 235, art. 236, art. 237, art. 239 ustawy z dnia 27 sierpnia 2009 r. o finansach publicznych (tekst jednolity Dz. U. z 2017 r. poz. 2077, z 2018 poz. 62, poz. 1000, poz. 1366, poz. 1693, poz. 1669, poz. 2354, poz. 2500) uchwała się, co następuje:

§ 1. 1. Ustala się <b>dochody</b> w łącznej kwocie	<b>196.521.990,00 zł</b>
z tego:	
1) bieżące w kwocie	156.366.720,00 zł
2) majątkowe w kwocie	40.155.270,00 zł
zgodnie z załączoną do niniejszej uchwały tabelą nr 1.	
2. Ustala się <b>wydatki</b> w łącznej kwocie	<b>204.631.275,00 zł</b>
z tego:	
1) bieżące w kwocie	154.979.392,00 zł
2) majątkowe w kwocie	49.651.883,00 zł
zgodnie z załączoną do niniejszej uchwały tabelą nr 2 i 2a.	
3. Ustala się wydatki majątkowe na <b>2019 r.</b> w wysokości	<b>49.651.883,00 zł</b>
zgodnie z załącznikiem nr 1.	
§ 2. 1. Ustala się <b>deficyt</b> budżetu w wysokości	<b>8.109.285,00 zł</b>
sfinansowany:	
1) przychodami pochodzącymi z zaciąganego kredytu w kwocie	<b>6.549.000,00 zł</b>
2) wolnymi środkami w kwocie	<b>1.560.285,00 zł</b>
2. Ustala się przychody budżetu w wysokości	<b>15.560.285,00 zł</b>
w tym z tytułu:	
1) zaciąganego kredytu w kwocie	<b>14.000.000,00 zł</b>
2) wolnych środków w kwocie	<b>1.560.285,00 zł</b>
zgodnie z załącznikiem nr 2.	
§ 3. Ustala się wysokość dotacji podmiotowych udzielonych z budżetu podmiotom należącym i nienależącym do sektora finansów publicznych w kwocie	<b>16.023.134,00 zł</b>
zgodnie z załącznikiem nr 3.	

§ 4. Wykonanie uchwały zleca się Burmistrzowi Miasta Chojnice.

§ 5. Uchwała wchodzi w życie z dniem podjęcia.

BURMISTRZ MIASTA  
CHOJNICE  
Stary Rynek 1  
89-600 Chojnice

Przewodniczący  
Rady Miejskiej

*Antoni Szlanga*

Opinia prawna

Projekt uchwały odpowiada przepisom prawa. Nie wnoszę uwag.

RADCA PRAWNY  
*Rajnińska*  
mgr Magdalena Rogińska  
BD-1393

# Zmiana planu dochodów budżetu na 2019 r.

Tabela nr 1

Uchwała nr III/./19 Rady Miejskiej w Chojnicach z dnia 28 stycznia 2019 r.

Dział	Rozdział	Paragraf	Treść	Przed zmianą	Zmiana	Po zmianie
600	60016		<b>Transport i łączność</b>	<b>5 896 287,00</b>	<b>15 450,00</b>	<b>5 911 737,00</b>
			Drogi publiczne gminne	2 526 794,00	15 450,00	2 542 244,00
		6257	Dotacje celowe w ramach programów finansowych z udziałem środków europejskich oraz środków, o których mowa w art. 5 ust. 3 pkt 5 lit. a i b ustawy, lub płatności w ramach budżetu środków europejskich, realizowanych przez jednostki samorządu terytorialnego	1 395 801,00	13 379,00	1 409 180,00
700	70005	6259	Dotacje celowe w ramach programów finansowych z udziałem środków europejskich oraz środków, o których mowa w art. 5 ust. 3 pkt 5 lit. a i b ustawy, lub płatności w ramach budżetu środków europejskich, realizowanych przez jednostki samorządu terytorialnego	215 993,00	2 071,00	218 064,00
			<b>Gospodarka mieszkaniowa</b>	<b>28 720 733,00</b>	<b>- 5 600 000,00</b>	<b>23 120 733,00</b>
			Gospodarka gruntami i nieruchomościami	27 490 733,00	- 5 600 000,00	21 890 733,00
710	71095	0770	Wpłaty z tytułu odpłatnego nabycia prawa własności oraz prawa użytkowania wieczystego nieruchomości	10 600 000,00	- 5 600 000,00	5 000 000,00
			<b>Działalność usługowa</b>	<b>733 984,00</b>	<b>55 760,00</b>	<b>789 744,00</b>
			Pozostała działalność	554 684,00	55 760,00	610 444,00
750	75095	6257	Dotacje celowe w ramach programów finansowych z udziałem środków europejskich oraz środków, o których mowa w art. 5 ust. 3 pkt 5 lit. a i b ustawy, lub płatności w ramach budżetu środków europejskich, realizowanych przez jednostki samorządu terytorialnego	480 352,00	48 287,00	528 639,00
		6259	Dotacje celowe w ramach programów finansowych z udziałem środków europejskich oraz środków, o których mowa w art. 5 ust. 3 pkt 5 lit. a i b ustawy, lub płatności w ramach budżetu środków europejskich, realizowanych przez jednostki samorządu terytorialnego	74 332,00	7 473,00	81 805,00
			<b>Administracja publiczna</b>	<b>624 653,00</b>	<b>- 29 568,00</b>	<b>595 085,00</b>
801	80101		Pozostała działalność	39 568,00	- 29 568,00	10 000,00
		2007	Dotacje celowe w ramach programów finansowanych z udziałem środków europejskich oraz środków, o których mowa w art. 5 ust. 1 pkt 3 oraz ust. 3 pkt 5 i 6 ustawy, lub płatności w ramach budżetu środków europejskich, z wyłączeniem dochodów klasyfikowanych w paragrafie 205	29 568,00	- 29 568,00	0,00
			<b>Oświata i wychowanie</b>	<b>4 224 452,00</b>	<b>608 229,00</b>	<b>4 832 681,00</b>
			Szkoły podstawowe	168 850,00	608 229,00	777 079,00
		6257	Dotacje celowe w ramach programów finansowanych z udziałem środków europejskich oraz środków, o których mowa w art. 5 ust. 3 pkt 5 lit. a i b ustawy, lub płatności w ramach budżetu środków europejskich, realizowanych przez jednostki samorządu terytorialnego	0,00	608 229,00	608 229,00

900			<b>Gospodarka komunalna i ochrona środowiska</b>	19 720 801,00	1 269 235,00	20 990 036,00
	90001		Gospodarka ściekowa i ochrona wód	13 512 296,00	1 379 541,00	14 891 837,00
		6257	Dotacje celowe w ramach programów finansowanych z udziałem środków europejskich oraz środków, o których mowa w art. 5 ust. 3 pkt 5 lit. a i b ustawy, lub płatności w ramach budżetu środków europejskich, realizowanych przez jednostki samorządu terytorialnego	13 512 296,00	1 379 541,00	14 891 837,00
	90095		Pozostała działalność	1 383 405,00	- 110 306,00	1 273 099,00
		2057	Dotacje celowe w ramach programów finansowanych z udziałem środków europejskich oraz środków, o których mowa w art. 5 ust. 3 pkt 5 lit. a i b ustawy, lub płatności w ramach budżetu środków europejskich, realizowanych przez jednostki samorządu terytorialnego	31 434,00	11 792,00	43 226,00
		2059	Dotacje celowe w ramach programów finansowanych z udziałem środków europejskich oraz środków, o których mowa w art. 5 ust. 3 pkt 5 lit. a i b ustawy, lub płatności w ramach budżetu środków europejskich, realizowanych przez jednostki samorządu terytorialnego	4 865,00	1 824,00	6 689,00
		6257	Dotacje celowe w ramach programów finansowanych z udziałem środków europejskich oraz środków, o których mowa w art. 5 ust. 3 pkt 5 lit. a i b ustawy, lub płatności w ramach budżetu środków europejskich, realizowanych przez jednostki samorządu terytorialnego	1 160 954,00	- 107 315,00	1 053 639,00
		6259	Dotacje celowe w ramach programów finansowanych z udziałem środków europejskich oraz środków, o których mowa w art. 5 ust. 3 pkt 5 lit. a i b ustawy, lub płatności w ramach budżetu środków europejskich, realizowanych przez jednostki samorządu terytorialnego	179 652,00	- 16 607,00	163 045,00
921			<b>Kultura i ochrona dziedzictwa narodowego</b>	<b>119 689,00</b>	<b>5 191,00</b>	<b>124 880,00</b>
	92195		Pozostała działalność	59 689,00	5 191,00	64 880,00
		2057	Dotacje celowe w ramach programów finansowanych z udziałem środków europejskich oraz środków, o których mowa w art. 5 ust. 3 pkt 5 lit. a i b ustawy, lub płatności w ramach budżetu środków europejskich, realizowanych przez jednostki samorządu terytorialnego	51 691,00	4 495,00	56 186,00
		2059	Dotacje celowe w ramach programów finansowanych z udziałem środków europejskich oraz środków, o których mowa w art. 5 ust. 3 pkt 5 lit. a i b ustawy, lub płatności w ramach budżetu środków europejskich, realizowanych przez jednostki samorządu terytorialnego	7 998,00	696,00	8 694,00
			<b>Razem:</b>	200 197 693,00	- 3 675 703,00	196 521 990,00

Zmiana planu wydatków budżetu na 2019 r.

Tabela 2

Uchwała nr III./19 Rady Miejskiej w Chojnicach z dnia 28 stycznia 2019 r.

Dział	Rozdział	Paragraf	Treść	Przed zmianą	Zmiana	Po zmianie
600			<b>Transport i łączność</b>	<b>10 712 670,00</b>	<b>2 710 708,00</b>	<b>13 423 378,00</b>
	60016		Drogi publiczne gminne	4 699 652,00	2 710 708,00	7 410 360,00
		6050	Wydatki inwestycyjne jednostek budżetowych	895 000,00	2 690 000,00	3 585 000,00
		6057	Wydatki inwestycyjne jednostek budżetowych	1 395 801,00	13 379,00	1 409 180,00
		6059	Wydatki inwestycyjne jednostek budżetowych	1 445 932,00	7 329,00	1 453 261,00
700			<b>Gospodarka mieszkaniowa</b>	<b>18 120 580,00</b>	<b>-9 266 836,00</b>	<b>8 853 744,00</b>
	70005		Gospodarka gruntami i nieruchomościami	17 593 580,00	-9 266 836,00	8 326 744,00
		6050	Wydatki inwestycyjne jednostek budżetowych	0,00	51 225,00	51 225,00
		6057	Wydatki inwestycyjne jednostek budżetowych	12 242 832,00	-6 172 832,00	6 070 000,00
		6059	Wydatki inwestycyjne jednostek budżetowych	4 231 548,00	-3 145 229,00	1 086 319,00
710			<b>Działalność usługowa</b>	<b>1 661 913,00</b>	<b>75 115,00</b>	<b>1 737 028,00</b>
	71095		Pozostała działalność	994 913,00	75 115,00	1 070 028,00
		6057	Wydatki inwestycyjne jednostek budżetowych	480 352,00	48 287,00	528 639,00
		6059	Wydatki inwestycyjne jednostek budżetowych	514 561,00	26 828,00	541 389,00
			<b>Administracja publiczna</b>	<b>12 969 768,00</b>	<b>-19 568,00</b>	<b>12 950 200,00</b>
750	75023		Urzędy gmin (miast i miast na prawach powiatu)	11 580 900,00	10 000,00	11 590 900,00
		4440	Odpisy na zakładowy fundusz świadczeń socjalnych	180 000,00	10 000,00	190 000,00
	75095		Pozostała działalność	329 268,00	-29 568,00	299 700,00
		4017	Wynagrodzenia osobowe pracowników	7 500,00	-7 500,00	0,00
		4117	Składki na ubezpieczenia społeczne	2 579,00	-2 579,00	0,00
		4127	Składki na Fundusz Pracy	368,00	-368,00	0,00
		4177	Wynagrodzenia bezosobowe	7 500,00	-7 500,00	0,00
		4217	Zakup materiałów i wyposażenia	8 000,00	-8 000,00	0,00
		4307	Zakup usług pozostałych	3 621,00	-3 621,00	0,00
			<b>Bezpieczeństwo publiczne i ochrona przeciwpożarowa</b>	<b>1 804 650,00</b>	<b>800,00</b>	<b>1 805 450,00</b>
754	75416		Straż gminna (miejska)	1 764 650,00	800,00	1 765 450,00
		4440	Odpisy na zakładowy fundusz świadczeń socjalnych	23 800,00	800,00	24 600,00
			<b>Oświata i wychowanie</b>	<b>50 841 828,00</b>	<b>1 760 906,00</b>	<b>52 602 734,00</b>
	80101		Szkoły podstawowe	29 634 817,00	1 760 906,00	31 395 723,00
		6050	Wydatki inwestycyjne jednostek budżetowych	0,00	357 000,00	357 000,00
	6057	Wydatki inwestycyjne jednostek budżetowych	0,00	608 229,00	608 229,00	

854	85401	6059	Wydatki inwestycyjne jednostek budżetowych	10 000,00	795 677,00	805 677,00
			<b>Edukacyjna opieka wychowawcza</b>	<b>1 095 248,00</b>	<b>0,00</b>	<b>1 095 248,00</b>
			Świetlice szkolne	1 023 974,00	0,00	1 023 974,00
		4010	Wynagrodzenia osobowe pracowników	751 594,00	-4 300,00	747 294,00
		4040	Dodatkiowe wynagrodzenie roczne	63 400,00	4 300,00	67 700,00
			<b>Gospodarka komunalna i ochrona środowiska</b>	<b>42 113 692,00</b>	<b>437 627,00</b>	<b>42 551 319,00</b>
		90001	Gospodarka ściekowa i ochrona wód	28 495 510,00	1,00	28 495 511,00
		6057	Wydatki inwestycyjne jednostek budżetowych	13 512 296,00	1 379 541,00	14 891 837,00
		6059	Wydatki inwestycyjne jednostek budżetowych	12 448 414,00	-1 379 540,00	11 068 874,00
		90004	Utrzymanie zieleni w miastach i gminach	1 197 700,00	2 600,00	1 200 300,00
900	90095	4440	Odpisy na zakładowy fundusz świadczeń socjalnych	3 600,00	2 600,00	6 200,00
			Pozostała działalność	3 974 382,00	435 026,00	4 409 408,00
		4017	Wynagrodzenia osobowe pracowników	26 274,00	9 856,00	36 130,00
		4019	Wynagrodzenia osobowe pracowników	14 389,00	5 399,00	19 788,00
		4117	Składki na ubezpieczenia społeczne	4 516,00	1 695,00	6 211,00
		4119	Składki na ubezpieczenia społeczne	2 474,00	927,00	3 401,00
		4127	Składki na Fundusz Pracy	644,00	241,00	885,00
		4129	Składki na Fundusz Pracy	353,00	132,00	485,00
		4300	Zakup usług pozostałych	91 000,00	228 920,00	319 920,00
		6050	Wydatki inwestycyjne jednostek budżetowych	150 000,00	356 407,00	506 407,00
921	92195	6057	Wydatki inwestycyjne jednostek budżetowych	1 651 119,00	-107 315,00	1 543 804,00
		6059	Wydatki inwestycyjne jednostek budżetowych	1 148 113,00	-61 236,00	1 086 877,00
			<b>Kultura i ochrona dziedzictwa narodowego</b>	<b>5 124 400,00</b>	<b>7 055,00</b>	<b>5 131 455,00</b>
			Pozostała działalność	223 000,00	7 055,00	230 055,00
		2487	Dotacja podmiotowa z budżetu dla samorządowej instytucji kultury	12 922,00	4 495,00	17 417,00
		2489	Dotacja podmiotowa z budżetu dla samorządowej instytucji kultury	7 078,00	2 460,00	9 538,00
		4440	Odpisy na zakładowy fundusz świadczeń socjalnych	1 200,00	100,00	1 300,00
			<b>Kultura fizyczna</b>	<b>6 453 300,00</b>	<b>330 000,00</b>	<b>6 783 300,00</b>
		92601	Obiekty sportowe	4 930 300,00	330 000,00	5 260 300,00
			Wydatki inwestycyjne jednostek budżetowych	2 270 000,00	330 000,00	2 600 000,00
<b>Razem:</b>				208 595 468,00	-3 964 193,00	204 631 275,00



Tabela 2a Plan finansowy wydatków budżetu na 2019 r. wg grup

Dział	Rozdział	§ / grupa	Nazwa	Plan	z tego:							z tego:							Wydatki majątkowe	inwestycje i zakupy inwestycyjne	w tym: na programy finansowane z udziałem środków, o których mowa w art. 5 ust. 1 pkt 2 i 3	zakup i objęcie akcji i udziałów	Wnieście wkładów do spółek prawa handlowego
					Wydatki bieżące	wydatki jednostek budżetowych	wynagrodzenia i składowe świadczenia	wydatki związane z realizacją ich statutowych zadań	dodatek na zadania bieżące	świadczenia na rzecz osób fizycznych	wydatki na programy finansowane z udziałem środków, o których mowa w art. 5 ust. 1 pkt 2 i 3	wypłaty z tytułu poręczeń i gwarancji	obsługa długu	Wydanki	16	17	18						
1	2	3	4	5	6	7	8	9	10	11	12	13	14	15	16	17	18	19					
600			Transport i łączność	przed zmianą zmniejszenie	10 712 670,00 0,00	6 452 572,00 0,00	11 719,00 0,00	6 440 353,00 0,00	0,00 0,00	0,00 0,00	0,00 0,00	0,00 0,00	0,00 0,00	4 260 099,00 0,00	2 841 733,00 0,00	2 841 733,00 0,00	0,00 0,00	0,00 0,00					
			po zmianach	zmniejszenie	10 712 670,00	6 452 572,00	11 719,00	6 440 353,00	0,00	0,00	0,00	0,00	0,00	4 260 099,00	2 841 733,00	2 841 733,00	0,00	0,00					
60016			Drogi publiczne gminne	przed zmianą zmniejszenie	2 710 708,00 0,00	6 452 572,00 0,00	11 719,00 0,00	6 440 653,00 0,00	0,00 0,00	0,00 0,00	0,00 0,00	0,00 0,00	0,00 0,00	2 710 708,00 0,00	2 710 708,00 0,00	2 710 708,00 0,00	0,00 0,00	0,00 0,00					
			po zmianach	zmniejszenie	2 710 708,00	6 452 572,00	11 719,00	6 440 653,00	0,00	0,00	0,00	0,00	0,00	2 710 708,00	2 710 708,00	2 710 708,00	0,00	0,00					
700			Gospodarka mieszkaniowa	przed zmianą zmniejszenie	7 410 360,00 18 120 580,00	962 919,00 1 046 200,00	11 719,00 0,00	951 200,00 1 046 200,00	0,00 0,00	0,00 0,00	0,00 0,00	0,00 0,00	0,00 0,00	6 447 441,00 17 074 380,00	2 862 441,00 16 474 380,00	2 862 441,00 16 474 380,00	0,00 0,00	0,00 0,00					
			po zmianach	zmniejszenie	7 410 360,00	962 919,00	11 719,00	951 200,00	0,00	0,00	0,00	0,00	0,00	6 447 441,00	2 862 441,00	2 862 441,00	0,00	0,00					
70005			Gospodarka mieszkaniowa i nieruchomości	przed zmianą zmniejszenie	8 653 744,00 17 593 580,00	1 046 200,00 519 200,00	0,00 0,00	1 046 200,00 519 200,00	0,00 0,00	0,00 0,00	0,00 0,00	0,00 0,00	0,00 0,00	7 807 544,00 17 074 380,00	7 807 544,00 16 474 380,00	7 807 544,00 16 474 380,00	0,00 0,00	0,00 0,00					
			po zmianach	zmniejszenie	8 653 744,00	1 046 200,00	0,00	1 046 200,00	0,00	0,00	0,00	0,00	0,00	7 807 544,00	7 807 544,00	7 807 544,00	0,00	0,00					
710			Działalność usługowa	przed zmianą zmniejszenie	51 225,00 8 328 744,00	0,00 519 200,00	0,00 0,00	519 200,00 20 000,00	0,00 0,00	0,00 0,00	0,00 0,00	0,00 0,00	0,00 0,00	51 225,00 7 807 544,00	51 225,00 7 807 544,00	51 225,00 7 807 544,00	0,00 0,00	0,00 0,00					
			po zmianach	zmniejszenie	51 225,00	519 200,00	0,00	519 200,00	0,00	0,00	0,00	0,00	0,00	51 225,00	51 225,00	51 225,00	0,00	0,00					
71095			Pozostała działalność	przed zmianą zmniejszenie	1 070 028,00 75 115,00	12 929 768,00 0,00	10 204 500,00 0,00	2 301 200,00 0,00	2 500,00 0,00	392 000,00 0,00	29 588,00 0,00	0,00 0,00	0,00 0,00	75 115,00 1 136 028,00	75 115,00 1 136 028,00	75 115,00 1 136 028,00	0,00 0,00	0,00 0,00					
			po zmianach	zmniejszenie	1 070 028,00	12 929 768,00	10 204 500,00	2 301 200,00	2 500,00	392 000,00	29 588,00	0,00	0,00	75 115,00	75 115,00	75 115,00	0,00	0,00					
750			Administracja publiczna	przed zmianą zmniejszenie	11 560 900,00 10 000,00	11 560 900,00 0,00	10 204 500,00 0,00	2 313 700,00 0,00	392 000,00 0,00	50 000,00 0,00	0,00 0,00	0,00 0,00	0,00 0,00	40 000,00 40 000,00	40 000,00 40 000,00	40 000,00 40 000,00	0,00 0,00	0,00 0,00					
			po zmianach	zmniejszenie	11 560 900,00	11 560 900,00	10 204 500,00	2 313 700,00	392 000,00	50 000,00	0,00	0,00	0,00	40 000,00	40 000,00	40 000,00	0,00	0,00					
75023			Urzędy gmin (miast i miasteczek i powiatów)	przed zmianą zmniejszenie	299 700,00 1 000,00	299 700,00 0,00	7 500,00 0,00	256 900,00 0,00	0,00 0,00	35 300,00 0,00	0,00 0,00	0,00 0,00	0,00 0,00	40 000,00 40 000,00	40 000,00 40 000,00	40 000,00 40 000,00	0,00 0,00	0,00 0,00					
			po zmianach	zmniejszenie	299 700,00	299 700,00	7 500,00	256 900,00	0,00	35 300,00	0,00	0,00	0,00	40 000,00	40 000,00	40 000,00	0,00	0,00					
75095			Pozostała działalność	przed zmianą zmniejszenie	1 804 650,00 800,00	1 785 650,00 0,00	1 699 100,00 0,00	1 538 500,00 0,00	160 600,00 0,00	50 550,00 0,00	0,00 0,00	0,00 0,00	0,00 0,00	15 000,00 15 000,00	15 000,00 15 000,00	15 000,00 15 000,00	0,00 0,00	0,00 0,00					
			po zmianach	zmniejszenie	1 804 650,00	1 785 650,00	1 699 100,00	1 538 500,00	160 600,00	50 550,00	0,00	0,00	0,00	15 000,00	15 000,00	15 000,00	0,00	0,00					
754			Bezpieczeństwo publiczne i ochrona przeciwpożarowa	przed zmianą zmniejszenie	1 699 100,00 800,00	1 699 100,00 0,00	1 699 100,00 0,00	1 699 100,00 0,00	160 600,00 0,00	50 550,00 0,00	0,00 0,00	0,00 0,00	0,00 0,00	15 000,00 15 000,00	15 000,00 15 000,00	15 000,00 15 000,00	0,00 0,00	0,00 0,00					
			po zmianach	zmniejszenie	1 699 100,00	1 699 100,00	1 699 100,00	1 699 100,00	160 600,00	50 550,00	0,00	0,00	0,00	15 000,00	15 000,00	15 000,00	0,00	0,00					
75416			Straż gminna (miejska)	przed zmianą zmniejszenie	800,00 1 765 450,00	800,00 1 765 450,00	800,00 1 699 900,00	800,00 1 699 900,00	800,00 161 400,00	800,00 161 400,00	0,00 0,00	0,00 0,00	0,00 0,00	15 000,00 15 000,00	15 000,00 15 000,00	15 000,00 15 000,00	0,00 0,00	0,00 0,00					
			po zmianach	zmniejszenie	800,00	1 765 450,00	1 699 900,00	1 699 900,00	161 400,00	161 400,00	0,00	0,00	0,00	15 000,00	15 000,00	15 000,00	0,00	0,00					

801	Oświata i wychowanie	przed zmianą	50 841 828,00	50 831 828,00	38 509 784,00	32 570 622,00	5 939 182,00	12 178 279,00	104 100,00	41 665,00	0,00	0,00	10 000,00	10 000,00	0,00	0,00	
		zmniejszenie	0,00	0,00	0,00	0,00	0,00	0,00	0,00	0,00	0,00	0,00	0,00	0,00	0,00	0,00	0,00
		po zmianach	1 760 906,00	1 760 906,00	50 727 728,00	32 570 622,00	16 157 106,00	0,00	0,00	0,00	0,00	0,00	1 760 906,00	1 760 906,00	0,00	0,00	
80101	Szkoły podstawowe	przed zmianą	52 602 734,00	50 831 828,00	50 727 728,00	32 570 622,00	16 157 106,00	104 100,00	0,00	0,00	0,00	0,00	1 770 906,00	1 770 906,00	0,00	0,00	
		zmniejszenie	29 624 817,00	29 624 817,00	27 454 657,00	24 136 078,00	3 318 479,00	2 087 000,00	83 260,00	0,00	0,00	0,00	10 000,00	10 000,00	0,00	0,00	
		po zmianach	1 760 906,00	1 760 906,00	27 454 657,00	24 136 078,00	3 318 479,00	2 087 000,00	83 260,00	0,00	0,00	1 760 906,00	1 760 906,00	0,00	0,00	0,00	
854	Edukacyjna opieka wychowawcza	przed zmianą	31 395 723,00	29 624 817,00	27 454 657,00	24 136 078,00	3 318 479,00	2 087 000,00	63 260,00	0,00	0,00	0,00	1 770 906,00	1 770 906,00	0,00	0,00	
		zmniejszenie	4 300,00	4 300,00	4 300,00	4 300,00	0,00	0,00	0,00	0,00	0,00	0,00	0,00	0,00	0,00	0,00	0,00
		po zmianach	1 095 248,00	1 095 248,00	27 454 657,00	24 136 078,00	3 318 479,00	2 087 000,00	63 260,00	0,00	0,00	1 770 906,00	1 770 906,00	0,00	0,00	0,00	
85401	Świetlice szkolne	przed zmianą	1 095 248,00	1 095 248,00	1 034 448,00	975 414,00	59 034,00	60 800,00	0,00	0,00	0,00	0,00	0,00	0,00	0,00	0,00	0,00
		zmniejszenie	4 300,00	4 300,00	4 300,00	4 300,00	0,00	0,00	0,00	0,00	0,00	0,00	0,00	0,00	0,00	0,00	0,00
		po zmianach	1 023 974,00	1 023 974,00	1 023 974,00	975 414,00	47 760,00	60 800,00	0,00	0,00	0,00	0,00	0,00	0,00	0,00	0,00	0,00
900	Gospodarka komunalna i ochrona środowiska	przed zmianą	42 113 682,00	13 078 950,00	12 528 800,00	888 100,00	11 640 700,00	481 500,00	20 000,00	0,00	0,00	0,00	29 034 742,00	28 759 942,00	0,00	0,00	0,00
		zmniejszenie	1 548 091,00	0,00	0,00	0,00	0,00	0,00	0,00	0,00	0,00	0,00	1 548 091,00	1 548 091,00	0,00	0,00	0,00
		po zmianach	42 551 319,00	13 328 720,00	13 328 720,00	888 100,00	12 420 620,00	20 000,00	0,00	0,00	0,00	1 735 948,00	1 735 948,00	0,00	0,00	0,00	0,00
90001	Gospodarka fciiskowa i ochrona wci	przed zmianą	28 495 510,00	2 465 000,00	2 465 000,00	0,00	2 465 000,00	0,00	0,00	0,00	0,00	0,00	29 222 599,00	28 591 392,00	0,00	0,00	0,00
		zmniejszenie	1 379 541,00	0,00	0,00	0,00	0,00	0,00	0,00	0,00	0,00	0,00	1 379 541,00	1 379 541,00	0,00	0,00	0,00
		po zmianach	20 495 511,00	2 465 000,00	2 465 000,00	0,00	2 465 000,00	0,00	0,00	0,00	0,00	28 030 511,00	28 030 511,00	0,00	0,00	0,00	0,00
90004	Utrzymanie zieleni w miastach i gminach	przed zmianą	1 970 700,00	1 197 700,00	1 197 700,00	285 500,00	932 200,00	0,00	0,00	0,00	0,00	0,00	0,00	0,00	0,00	0,00	0,00
		zmniejszenie	2 600,00	0,00	0,00	0,00	0,00	0,00	0,00	0,00	0,00	0,00	0,00	0,00	0,00	0,00	0,00
		po zmianach	1 200 300,00	1 200 300,00	1 200 300,00	285 500,00	932 200,00	0,00	0,00	0,00	0,00	0,00	0,00	0,00	0,00	0,00	0,00
90005	Pozostała działalność	przed zmianą	3 974 382,00	1 025 150,00	959 500,00	480 000,00	476 500,00	0,00	20 000,00	0,00	0,00	0,00	1 689 551,00	1 689 551,00	0,00	0,00	0,00
		zmniejszenie	1 689 551,00	0,00	0,00	0,00	0,00	0,00	0,00	0,00	0,00	0,00	1 689 551,00	1 689 551,00	0,00	0,00	0,00
		po zmianach	4 409 408,00	1 272 320,00	1 185 420,00	480 000,00	705 420,00	0,00	20 000,00	0,00	0,00	2 949 232,00	2 949 232,00	0,00	0,00	0,00	0,00
921	Kultura i ochrona dziedzictwa narodowego	przed zmianą	5 124 400,00	5 124 400,00	776 500,00	66 800,00	709 700,00	4 137 900,00	130 000,00	0,00	0,00	0,00	3 137 088,00	2 630 681,00	0,00	0,00	0,00
		zmniejszenie	0,00	0,00	0,00	0,00	0,00	0,00	0,00	0,00	0,00	0,00	0,00	0,00	0,00	0,00	0,00
		po zmianach	7 055,00	7 055,00	5 081 455,00	100,00	709 700,00	4 137 900,00	130 000,00	0,00	0,00	3 137 088,00	2 630 681,00	0,00	0,00	0,00	0,00
92195	Pozostała działalność	przed zmianą	223 000,00	223 000,00	143 000,00	68 800,00	76 200,00	0,00	0,00	0,00	0,00	0,00	0,00	0,00	0,00	0,00	0,00
		zmniejszenie	7 055,00	7 055,00	100,00	100,00	0,00	0,00	0,00	0,00	0,00	0,00	0,00	0,00	0,00	0,00	0,00
		po zmianach	230 055,00	230 055,00	143 100,00	68 900,00	76 200,00	0,00	0,00	0,00	0,00	0,00	0,00	0,00	0,00	0,00	0,00
926	Kultura fizyczna	przed zmianą	6 453 300,00	4 173 300,00	2 650 300,00	205 900,00	2 484 400,00	348 000,00	1 135 000,00	0,00	0,00	0,00	2 280 000,00	10 000,00	0,00	0,00	0,00
		zmniejszenie	330 000,00	0,00	0,00	0,00	0,00	0,00	0,00	0,00	0,00	0,00	0,00	0,00	0,00	0,00	0,00
		po zmianach	6 783 300,00	4 173 300,00	2 650 300,00	205 900,00	2 484 400,00	348 000,00	1 135 000,00	0,00	0,00	2 280 000,00	10 000,00	0,00	0,00	0,00	0,00
92601	Obiekty sportowe	przed zmianą	4 930 300,00	2 650 300,00	2 650 300,00	205 900,00	2 444 400,00	0,00	0,00	0,00	0,00	0,00	0,00	0,00	0,00	0,00	0,00
		zmniejszenie	330 000,00	0,00	0,00	0,00	0,00	0,00	0,00	0,00	0,00	0,00	0,00	0,00	0,00	0,00	0,00
		po zmianach	5 260 300,00	2 650 300,00	2 650 300,00	205 900,00	2 444 400,00	0,00	0,00	0,00	0,00	0,00	0,00	0,00	0,00	0,00	0,00
		Wydatki razem:	209 595 468,00	154 741 335,00	87 942 958,00	52 350 191,00	35 593 767,00	19 921 579,00	42 149 180,00	1 783 585,00	443 033,00	2 500 000,00	53 854 133,00	49 030 965,00	0,00	0,00	0,00
		zmniejszenie	10 900 020,00	0,00	4 300,00	0,00	0,00	0,00	0,00	0,00	0,00	0,00	10 866 152,00	10 866 152,00	0,00	0,00	0,00
		po zmianach	6 935 827,00	271 925,00	246 720,00	4 300,00	242 420,00	0,00	0,00	0,00	0,00	6 663 902,00	2 879 270,00	0,00	0,00	0,00	0,00
			204 631 275,00	154 979 392,00	88 186 378,00	52 350 191,00	35 836 187,00	19 921 579,00	42 149 180,00	1 778 222,00	443 033,00	2 500 000,00	49 651 883,00	41 104 065,00	0,00	0,00	0,00

Załącznik nr 1  
do Uchwały nr III/.../19 Rady Miejskiej  
w Chojnicach z dnia 28 stycznia 2019 r.

Zadania inwestycyjne planowane do realizacji w 2019 r.

Lp.	Dział	Rozdział	§	Nazwa zadania inwestycyjnego	Łączne koszty finansowe	Nakłady poniesione w latach ubiegłych	rok budżetowy 2019 (9+10+11+12)	Planowane wydatki z tego źródła finansowania				Jednostka organizacyjna realizująca program lub koordynująca wykonanie programu
								dochody własne jst	kredyty i pożyczki	środki pochodzące z innych źródeł	środki wymienione w art. 5 ust. 1 pkt. 2 i 3 u.f.p.	
1	2	3	4	5	6	7	8	9	10	11	12	13
1	600	60013	6300	Pomoc finansowa dla Województwa Pomorskiego na wykonanie "Dokumentacji projektowej budowy zachodniego odcinka drogowego miasta Chojnice"	655 590	132 225,00	523 365	523 365				UM
2	600	60016	6050	Przebudowa byłej drogi nr 22	300 000		300 000	300 000				UM
3	600	60016	6050	Budowa ul. Czeresniowej i Winogronowej wraz z infrastrukturą towarzyszącą	1 506 150	6 150	1 500 000	1 500 000				UM
4	600	60016	6050	Przebudowa ul. Podlesie w Chojnicach (odc. Od ul. Strzeleckiej do ul. Karnowskiego)	400 000	12 500	387 500	387 500				UM
5	600	60016	6050	Projekt budowy ul. Rzepakowej (cz. II)	250 000		250 000	250 000				UM
6	600	60016	6050	Budowa dróg na terenie działek "Metalowiec"	397 290	89 790,00	307 500	307 500				UM
7	600	60016	6050	Wykonanie dróg z płyt betonowych	640 000		640 000	640 000				UM
8	600	60016	6050	Poprawa bezpieczeństwa na przejściach dla pieszych w Chojnicach	200 000		200 000	200 000				UM

9	600	60016	6059	Budowa ul. Subisława na odcinku do ul. Towarowej	1 505 936	52 675,02	1 453 261	1 235 197	218 064	1 409 180	UM
			6057		1 505 361	96 180,98	1 409 180				
			6059	Utworzenie transportowego węzła integrującego wraz ze ścieżkami pieszo-rowerowymi w Chojnicach	9 292 599	2 214 121,98	1 076 319	1 076 319			
10	700	70005	6057		24 296 604	7 181 033,02	6 070 000			6 070 000	UM
			6629	Poprawa efektywności energetycznej oraz rozwój OZE w Chojnicko-Człuchowskim MOF - Termomodernizacja budynków użyteczności publicznej - Termomodernizacja wraz z przebudową Chojnickiego Centrum Kultury	1 933	1 933,11	0	0			
11	700	70005	6057		17 499 069	17 489 068,84	10 000	10 000			UM
			6057		3 561 501	3 561 501,45	0			0	UM
12	700	70005	6050	Remont dachu budynku świetlicy przy ul. Jabłoniowej	51 225		51 225	51 225			UM
13	700	70005	6060	Zakup nieruchomości	600 000		600 000	600 000			UM
14	710	71035	6050	Remont ogrodzenia cmentarza Ofiar Terroru	66 000		66 000	66 000			UM
			6059	Budowa obiektu przy ul. Dworcowej na cele społeczne wraz z zagospodarowaniem otoczenia	642 726	101 337,47	541 389	459 584	81 805		
15	710	71095	6057		710 719	182 080,11	528 639			528 639	UM
16	750	75023	6060	Zakup 2 syren alarmowych wraz z osprzętem	40 000		40 000	40 000			UM
17	754	75416	6050	Modernizacja systemu monitoringu miejskiego	15 000		15 000	15 000			UM
			6629	Poprawa efektywności energetycznej oraz rozwój OZE w Chojnicko-Człuchowskim MOF - Termomodernizacja budynków użyteczności publicznej - Termomodernizacja wraz z przebudową budynków Szkoły Podstawowej Nr 3	1 933	1 933,11	0	0			
18	801	80101	6057		1 321 604	515 926,59	805 677	805 677			UM
			6057		1 792 440	1 184 210,95	608 229	608 229		608 229	UM
19	801	80101	6050	Rozbudowa kompleksu budynków Szkoły Podstawowej Nr 3	3 310 840	2 953 839,98	357 000	357 000			UM



33	926	92601	6629	Poprawa efektywności energetycznej oraz rozwój OZE w Chojnicko - Człuchowskim MOF - Termomodernizacja budynków użyteczności publicznej - Rozbudowa i przebudowa wraz z termomodernizacją obiektów na stadionie CHKS Kolejarz	1 933	1 933,11	0	0	0														
			6059		513 079	503 078,84	10 000	10 000															
			6057		323 514	323 513,86	0	0															0
<b>Ogółem</b>				150 257 141,14	52 540 906,99	49 651 883	24 137 280	462 914	0	0	0	0	0	0	0	0	0	0	0	0	0	0	

PRG.. - Program rozwoju gminnych i powiatowych inwestycji drogowych na lata 2016 - 2019

PCh - Powiat Chojnice

WF - Wojewódzki Fundusz Ochrony Środowiska i Gospodarki Wodnej

Planowane wydatki ze środków z Unii Europejskiej

SWP - Samorząd Województwa Pomorskiego

B.P. - środki z budżetu państwa

## Przychody i rozchody budżetu w 2019 r.

w złotych

Lp.	Treść	Klasyfikacja §	Kwota
1	2	3	4
<b>Przychody ogółem:</b>			<b>15 560 285,00</b>
1	Przychody z zaciągniętych pożyczek na finansowanie zadań realizowanych z udziałem środków pochodzących z budżetu Unii Europejskiej	903	
2	Wolne środki o których mowa w art. 217 ust. 2 pkt 6 ustawy	950	1 560 285,00
3	Przychody z zaciągniętych pożyczek i kredytów na rynku krajowym	952	14 000 000,00
4	Przychody z tytułu innych rozliczeń krajowych	955	
<b>Rozchody ogółem:</b>			<b>7 451 000,00</b>
1	Spłaty pożyczek otrzymanych na finansowanie zadań realizowanych z udziałem środków pochodzących z budżetu Unii Europejskiej	963	
2	Spłaty otrzymanych krajowych pożyczek i kredytów	992	7 451 000,00

Przewodniczący  
Rady Miejskiej

*Antoni Szlanga*

**Dotacje podmiotowe w 2019 r.**

w złotych

Lp.	Dział	Rozdział	§	Nazwa instytucji	Kwota dotacji
1	2	3	4	5	6
<b>Jednostki nie należące do sektora finansów publicznych</b>					<b>12 176 279,00</b>
1	801	80101	2590	Katolicka Szkoła Podstawowa im. Piotra Dunina	2 087 000,00
2	801	80104	2540	Przedszkole Niepubliczne o profilu artystyczno - sportowym "Bajka" Małgorzata Szászor	1 255 000,00
3	801	80104	2540	Przedszkole Niepubliczne "Promyczek Mirosława Wardacka	619 380,00
4	801	80104	2540	Przedszkole Niepubliczne "Jarzębinka" Mirosława Przybylak	1 082 520,00
5	801	80104	2540	Przedszkole Niepubliczne "Wesołe Przedszkolaki" Elżbieta Stanke	719 820,00
6	801	80104	2540	Przedszkole Niepubliczne z grupą żłobkową "Misiowa Akademia" Iwona Szmaglińska	781 200,00
7	801	80104	2540	Niepubliczne Przedszkole Integracyjne "Skrzaty" M. Paterek	1 127 160,00
8	801	80104	2540	Przedszkole Niepubliczne TEDDY D. Strojka	239 940,00
9	801	80104	2540	Niepubliczne Przedszkole SMYK M. Paterek	279 000,00
10	801	80104	2540	Przedszkole Niepubliczne H. Krauze	251 100,00
11	801	80104	2540	Niepubliczne Przedszkole Tęczowe Misie M. Fierek	323 640,00
12	801	80104	2540	Niepubliczne Przedszkole "Baśniowa Kraina" Beata Meyer	234 360,00
13	801	80104	2540	Niepubliczne Przedszkole Językowe "PARROT" Makowski	273 420,00
14	801	80104	2590	Katolickie Przedszkole	922 560,00
15	801	80149	2540	Przedszkole Niepubliczne o profilu artystyczno - sportowym "Bajka" Małgorzata Szászor	639 525,00
16	801	80149	2540	Przedszkole Niepubliczne "Jarzębinka" Mirosława Przybylak	35 228,00
17	801	80149	2540	Przedszkole Niepubliczne "Wesołe Przedszkolaki" Elżbieta Stanke	257 436,00
18	801	80149	2540	Przedszkole Niepubliczne z grupą żłobkową "Misiowa Akademia" Iwona Szmaglińska	31 434,00
19	801	80149	2540	Niepubliczne Przedszkole Integracyjne "Skrzaty" M. Paterek	854 688,00
20	801	80149	2540	Niepubliczne Przedszkole Tęczowe Misie M. Fierek	31 434,00
21	801	80149	2540	Przedszkole Niepubliczne H. Krauze	31 434,00
22	801	80150	2590	Katolicka Szkoła Podstawowa im. Piotra Dunina	99 000,00
<b>Jednostki należące do sektora finansów publicznych</b>					<b>3 846 855,00</b>
1	921	92109	2480	Chojnickie Centrum Kultury	1 860 300,00
2	921	92116	2480	Miejska Biblioteka Publiczna	1 959 600,00
3	921	92195	2487	Chojnickie Centrum Kultury - program UE - Drobne inicjatywy rewitalizacyjne	17 417,00
4	921	92195	2489	Chojnickie Centrum Kultury - program UE - Drobne inicjatywy rewitalizacyjne	9 538,00
<b>Ogółem</b>					<b>16 023 134,00</b>



## Uzasadnienie

Zmiana uchwały II/12/18 Rady Miejskiej w Chojnicach z dnia 17 grudnia 2018 w sprawie uchwalenia budżetu Gminy Miejskiej Chojnice na 2019 r. wynika z następujących przyczyn:

1. Dla zadania inwestycyjnego „Poprawa efektywności energetycznej oraz rozwój OZE w Chojnicko-Człuchowskim MOF – Termomodernizacja budynków użyteczności publicznej – Termomodernizacja wraz z przebudową budynków Szkoły Podstawowej Nr 3”:
  - 1) Zwiększa się plan dochodów budżetu o kwotę 608.229,00 zł
  - 2) Zwiększa się plan wydatków o kwotę 1.403.906,00 zł
2. Plan finansowy dochodów i wydatków budżetu zmniejsza się o kwotę 29.568,00 zł w związku z rozwiązaniem umowy o powierzenie grantu nr 071/OKIII/2018 z dnia 19.11.2018 r., dotyczącej projektu „Ja w internecie. Program szkoleniowy w zakresie rozwoju kompetencji cyfrowych”
3. Zwiększa się plan wydatków dla zadania inwestycyjnego „Budowa dróg z płyt betonowych” o kwotę 440.000,00 zł
4. Do planu wydatków wprowadza się następujące zadania inwestycyjne:
  - 1) „Rozbudowa kompleksu budynków Szkoły Podstawowej Nr 3” w kwocie 357.000,00 zł w związku z koniecznością kontynuacji części robót budowlanych z lat poprzednich
  - 2) „Przebudowa byłej drogi nr 22” w kwocie 300.000,00 zł
  - 3) „Poprawa bezpieczeństwa na przejściach dla pieszych w Chojnicach” w kwocie 200.000,00 zł
  - 4) „Projekt boiska wielofunkcyjnego na osiedlu Budowlanych” w kwocie 30.000,00 zł
  - 5) „Budowa ul. Czereśniowej i Winogronowej wraz z infrastrukturą towarzyszącą” w kwocie 1.500.000,00 zł
  - 6) „Projekt budowy ul. Rzepakowej (cz. II)” w kwocie 250.000,00 zł
  - 7) „Wymiana nawierzchni boiska „ORLIK” przy ul. Lichnowskiej” w kwocie 300.000,00 zł
  - 8) „Remont dachu budynku świetlicy przy ul. Jabłoniowej” w kwocie 51.225,00 zł
  - 9) Budowa placów zabaw w kwocie 356.407,00 zł
5. Zwiększa się plan wydatków bieżących o kwotę 228.920,00 zł (na pokrycie wydatków związanych z funkcjonowaniem sztucznego lodowiska)
6. W planie finansowym Szkoły Podstawowej Nr 5 przenosi się wydatki w kwocie 4.300,00 zł
7. W ramach zadania inwestycyjnego „Utworzenie transportowego węzła integrującego wraz ze ścieżkami pieszo-rowerowymi w Chojnicach” dokonuje się następujących zmian:
  - 1) Zmniejsza się plan dochodów i wydatków finansowych w ramach środków unijnych o kwotę 6.172.832,00 zł
  - 2) Zmniejsza się plan wydatków stanowiących wkład własny o kwotę 3.145.229,00 zł
8. W ramach zadania inwestycyjnego „Poprawa gospodarki wodami opadowymi i roztopowymi na terenie MOF Chojnice-Człuchów” dokonuje się następujących zmian:

1)	Zwiększa się plan dochodów i wydatków finansowanych w ramach środków unijnych o kwotę	1.379.541,00 zł
2)	Zmniejsza się plan wydatków stanowiących wkład własny o kwotę	1.379.540,00 zł
9.	W ramach programu realizowanego z udziałem środków, o których mowa w art. 5 ust. 1 pkt 2 i 3 ustawy z dnia 27.08.2009 r. o finansach publicznych:	
1)	Dla zadania „Budowa ul. Subisława na odcinku do ul. Towarowej”	
a)	Zwiększa się plan dochodów i wydatków finansowanych w ramach środków unijnych o kwotę	13.379,00 zł
b)	Zwiększa się plan dochodów i wydatków finansowanych w ramach środków z budżetu państwa o kwotę	2.071,00 zł
c)	Zwiększa się plan wydatków finansowanych ze środków własnych o kwotę	5.258,00 zł
2)	Dla zadania „Budowa obiektu przy ul. Dworcowej na cele społeczne wraz z zagospodarowaniem otoczenia”	
a)	Zwiększa się plan dochodów i wydatków finansowanych w ramach środków unijnych o kwotę	48.287,00 zł
b)	Zwiększa się plan dochodów i wydatków finansowanych w ramach środków z budżetu państwa o kwotę	7.473,00 zł
c)	Zwiększa się plan wydatków finansowanych ze środków własnych o kwotę	19.355,00 zł
3)	Dla zadania „Kompleksowe zagospodarowanie przestrzeni Wzgórza Ewangelickiego w Chojnicach”	
a)	Zmniejsza się plan dochodów i wydatków finansowanych w ramach środków unijnych o kwotę	107.315,00 zł
b)	Zmniejsza się plan dochodów i wydatków finansowanych w ramach środków z budżetu państwa o kwotę	16.607,00 zł
c)	Zmniejsza się plan wydatków finansowanych ze środków własnych o kwotę	44.629,00 zł
4)	Dla zadania „Drobne inicjatywy rewitalizacyjne”	
a)	Zwiększa się plan dochodów i wydatków bieżących finansowanych w ramach środków unijnych o kwotę	4.495,00 zł
b)	Zwiększa się plan dochodów i wydatków finansowanych w ramach środków z budżetu państwa o kwotę	696,00 zł
c)	Zwiększa się plan wydatków finansowanych ze środków własnych o kwotę	1.764,00 zł
5)	Dla zadania „Koszty bieżące wynagrodzeń”	
a)	Zwiększa się plan dochodów i wydatków bieżących finansowanych w ramach środków unijnych o kwotę	11.792,00 zł
b)	Zwiększa się plan dochodów i wydatków finansowanych w ramach środków z budżetu państwa o kwotę	1.824,00 zł
c)	Zwiększa się plan wydatków finansowanych ze środków własnych o kwotę	4.634,00 zł
10.	Zmniejsza się dochody ze sprzedaży majątku Gminy o kwotę	5.600.000,00 zł
11.	Zwiększa się wydatki bieżące na Zakładowy Fundusz Świadczeń Socjalnych o kwotę Zwiększenie dotyczy zmiany stawek.	13.500,00 zł
12.	W budżecie pozostaną wolne środki w kwocie	288.490,00 zł

**Uchwała Nr III/.../19**  
**Rady Miejskiej w Chojnicach**  
*z dnia 28 stycznia 2019 r.*

**w sprawie: zmiany wieloletniej prognozy finansowej na lata 2019 – 2033.**

Na podstawie art. 18 ust. 2 pkt 15 ustawy z dnia 8 marca 1990 r. o samorządzie gminnym (tekst jednolity Dz. U. z 2018 r. poz. 994, poz. 1000, poz. 1349, poz. 1432, poz. 2500) i art. 226, art. 227, art. 228, art. 230 ust. 6 ustawy z dnia 27 sierpnia 2009 r. o finansach publicznych (tekst jednolity Dz. U. z 2017 r. poz. 2077, z 2018 poz. 62, poz. 1000, poz. 1366, poz. 1693, poz. 1669, poz. 2354, poz. 2500)

uchwała się, co następuje:

- § 1. W Uchwale nr II/15/18 Rady Miejskiej w Chojnicach z dnia 17 grudnia 2018 r. w sprawie przyjęcia wieloletniej prognozy finansowej na lata 2019 – 2033 dokonuje się następujących zmian:
- 1) załącznik nr 1 otrzymuje brzmienie załącznika nr 1 do niniejszej uchwały.
  - 2) załącznik nr 2 otrzymuje brzmienie załącznika nr 2 do niniejszej uchwały.
- § 2. Wykonanie uchwały zleca się Burmistrzowi Miasta Chojnice.
- § 3. Uchwała wchodzi w życie z dniem podjęcia.

BURMISTRZ MIASTA  
CHOJNICE  
Stary Rynek 1  
89-600 Chojnice

Przewodniczący  
Rady Miejskiej  
*Antoni Szlanga*

**Opinia prawna**

Projekt uchwały odpowiada przepisom prawa. Nie wnoszę uwag.

RADCA PRAWNY  
*Magdalena*  
mgr Magdalena  
BD-1393

## Wieloletnia Prognoza Finansowa 1)

Załącznik Nr 1 do Uchwały nr IIII/.../19 Rady Miejskiej w Chojnicach z dnia 28 stycznia 2019 r.

Wyszczególnienie	1	z tego:										w tym:	
		w tym:										w tym:	
		1.1	1.1.1	1.1.2	1.1.3	1.1.3.1	1.1.4	1.1.5	1.2	1.2.1	1.2.2		
		Docho <b>dy</b> bieżące x	docho <b>dy</b> z tytułu udziału we wpływach z podatku dochodowego od osób fizycznych	docho <b>dy</b> z tytułu udziału we wpływach z podatku dochodowego od osób prawnych	Podatki i opłaty 3)	z podatku od nieruchomości	z subwencji ogólnej	z tytułu dotacji i środków przeznaczonych na cele bieżące	Dochody majątkowe x	ze sprzedaży majątku x	z tytułu dotacji oraz środków przeznaczonych na inwestycje		
Lp	1	1.1	1.1.1	1.1.2	1.1.3	1.1.3.1	1.1.4	1.1.5	1.2	1.2.1	1.2.2		
2019	196 521 990,00	156 366 720,00	34 533 522,00	1 800 000,00	29 635 424,00	18 130 827,00	35 631 553,00	47 139 073,00	40 155 270,00	5 065 000,00	35 090 270,00		
2020	191 327 946,00	160 592 292,00	35 569 528,00	1 818 000,00	29 931 778,00	18 584 098,00	35 987 869,00	47 621 332,00	30 735 654,00	11 000 000,00	19 735 654,00		
2021	173 114 024,00	161 911 666,00	36 636 613,00	1 836 180,00	30 231 096,00	19 048 700,00	36 347 747,00	48 097 546,00	11 202 358,00	5 000 000,00	6 202 358,00		
2022	169 902 042,00	164 203 949,00	37 735 712,00	1 854 542,00	30 533 407,00	19 524 918,00	36 711 225,00	48 578 521,00	5 698 093,00	2 500 000,00	3 198 093,00		
2023	168 893 576,00	166 893 576,00	0,00	0,00	0,00	0,00	0,00	0,00	2 000 000,00	1 000 000,00	0,00		
2024	171 640 063,00	169 640 063,00	0,00	0,00	0,00	0,00	0,00	0,00	2 000 000,00	1 300 000,00	0,00		
2025	174 444 841,00	172 444 841,00	0,00	0,00	0,00	0,00	0,00	0,00	2 000 000,00	1 150 000,00	0,00		
2026	177 309 379,00	175 309 379,00	0,00	0,00	0,00	0,00	0,00	0,00	2 000 000,00	1 450 000,00	0,00		
2027	180 235 188,00	178 235 188,00	0,00	0,00	0,00	0,00	0,00	0,00	2 000 000,00	1 000 000,00	0,00		
2028	183 223 820,00	181 223 820,00	0,00	0,00	0,00	0,00	0,00	0,00	2 000 000,00	1 000 000,00	0,00		
2029	185 276 870,00	184 276 870,00	0,00	0,00	0,00	0,00	0,00	0,00	1 000 000,00	1 000 000,00	0,00		
2030	188 395 977,00	187 395 977,00	0,00	0,00	0,00	0,00	0,00	0,00	1 000 000,00	1 000 000,00	0,00		
2031	191 582 825,00	190 582 825,00	0,00	0,00	0,00	0,00	0,00	0,00	1 000 000,00	1 000 000,00	0,00		
2032	194 839 143,00	193 839 143,00	0,00	0,00	0,00	0,00	0,00	0,00	1 000 000,00	1 000 000,00	0,00		
2033	198 166 711,00	197 166 711,00	0,00	0,00	0,00	0,00	0,00	0,00	1 000 000,00	1 000 000,00	0,00		

1) Wzór może być stosowany także w układzie pionowym, w którym poszczególne pozycje są przedstawione w kolumnach, a lata w wierszach.  
2) Zgodnie z art. 227 ustawy z dnia 27 sierpnia 2009 r. o finansach publicznych (Dz. U. z 2013 r. poz. 895 z póź. zm.) zwanej dalej „ustawą” wieloletnia prognoza finansowa obejmuje okres roku budżetowego oraz co najmniej trzech kolejnych lat. W sytuacji dłuższego okresu prognozowania finansowego wczor stosuje się także dla lat wykraczających poza minimalny (4 letni) okres prognozy, wynikający z art. 227 ustawy.  
3) W pozycji wykazuje się kwoty wszystkich podatków i opłat pobieranych przez jednostki samorządu terytorialnego, a nie tylko podatków i opłat lokalnych.

Wyszczególnienie	Wydatki ogółem <sup>x</sup>	z tego:										Wydatki majątkowe <sup>x</sup>
		2.1	w tym:									
			2.1.1	2.1.1.1	2.1.2	2.1.3	2.1.3.1	w tym:				
								2.1.3.1.1	2.1.3.1.2	2.2		
z tytułu poręczeń i gwarancji <sup>x</sup>	gwarancje i poręczenia podlegające wyłączeniu z limitu spłaty zobowiązań, o którym mowa w art. 243 ustawy <sup>x</sup>	na spłatę przejętych zobowiązań samodzielnego zakładu opieki zdrowotnej przekształconego na zasadach określonych w przepisach o działalności leczniczej, w wysokości, w której nie podlegają sfinansowaniu dotacją z budżetu państwa <sup>4)</sup>	wydatki na obsługę długu <sup>x</sup>	odsetki i dyskonto określone w art. 243 ust. 1 ustawy <sup>x</sup>	odsetki i dyskonto podlegające wyłączeniu z limitu spłaty zobowiązań, o którym mowa w art. 243 ustawy, w terminie nie dłuższym niż 90 dni po zakończeniu programu, projektu lub zadania i otrzymaniu refundacji z tych środków (bez odsetek i dyskonta od zobowiązań na wkład krajowy) <sup>x</sup>	odsetki i dyskonto podlegające wyłączeniu z limitu spłaty zobowiązań, o którym mowa w art. 243 ustawy, z tytułu zaciągniętych na wkład krajowy <sup>x</sup>						
Lp	2	2.1	2.1.1	2.1.1.1	2.1.2	2.1.3	2.1.3.1	2.1.3.1.1	2.1.3.1.2	2.2		
2019	204 631 275,00	154 979 392,00	443 033,00	0,00	x	2 500 000,00	2 500 000,00	0,00	0,00	0,00	49 651 883,00	
2020	191 098 946,00	149 000 000,00	444 613,00	0,00	x	2 500 000,00	2 500 000,00	0,00	0,00	0,00	42 098 946,00	
2021	165 357 024,00	150 500 000,00	446 173,00	0,00	x	2 500 000,00	2 500 000,00	0,00	0,00	0,00	14 857 024,00	
2022	160 893 042,00	152 000 000,00	447 743,00	0,00	x	2 500 000,00	2 500 000,00	0,00	0,00	0,00	8 893 042,00	
2023	160 148 576,00	153 525 050,00	0,00	0,00	x	0,00	0,00	0,00	0,00	0,00	6 623 526,00	
2024	162 395 063,00	155 500 000,00	0,00	0,00	x	0,00	0,00	0,00	0,00	0,00	6 895 063,00	
2025	165 199 841,00	156 500 000,00	0,00	0,00	x	0,00	0,00	0,00	0,00	0,00	8 699 841,00	
2026	169 493 379,00	159 000 000,00	0,00	0,00	x	0,00	0,00	0,00	0,00	0,00	10 493 379,00	
2027	176 035 188,00	160 800 000,00	0,00	0,00	x	0,00	0,00	0,00	0,00	0,00	15 235 188,00	
2028	181 323 820,00	162 400 000,00	0,00	0,00	x	0,00	0,00	0,00	0,00	0,00	18 923 820,00	
2029	183 376 870,00	164 000 000,00	0,00	0,00	x	0,00	0,00	0,00	0,00	0,00	19 376 870,00	
2030	186 495 977,00	165 700 000,00	0,00	0,00	x	0,00	0,00	0,00	0,00	0,00	20 795 977,00	
2031	189 682 825,00	167 350 000,00	0,00	0,00	x	0,00	0,00	0,00	0,00	0,00	22 332 825,00	
2032	192 939 143,00	169 000 000,00	0,00	0,00	x	0,00	0,00	0,00	0,00	0,00	23 939 143,00	
2033	197 666 711,00	170 700 000,00	0,00	0,00	x	0,00	0,00	0,00	0,00	0,00	26 966 711,00	

4) W pozycji wykazuje się kwoty dla lat budżetowych 2013-2018.

Wyszczególnienie	Wynik budżetu x	Przychody budżetu <sup>x</sup>	z tego:						w tym:	
			4.1	4.1.1	4.2	4.2.1	4.3	4.3.1		4.4
2019	-8 109 285,00	15 560 285,00	0,00	0,00	1 560 285,00	1 560 285,00	14 000 000,00	6 549 000,00	0,00	0,00
2020	229 000,00	5 000 000,00	0,00	0,00	0,00	0,00	5 000 000,00	0,00	0,00	0,00
2021	7 757 000,00	0,00	0,00	0,00	0,00	0,00	0,00	0,00	0,00	0,00
2022	9 009 000,00	0,00	0,00	0,00	0,00	0,00	0,00	0,00	0,00	0,00
2023	8 745 000,00	0,00	0,00	0,00	0,00	0,00	0,00	0,00	0,00	0,00
2024	9 245 000,00	0,00	0,00	0,00	0,00	0,00	0,00	0,00	0,00	0,00
2025	9 245 000,00	0,00	0,00	0,00	0,00	0,00	0,00	0,00	0,00	0,00
2026	7 816 000,00	0,00	0,00	0,00	0,00	0,00	0,00	0,00	0,00	0,00
2027	4 200 000,00	0,00	0,00	0,00	0,00	0,00	0,00	0,00	0,00	0,00
2028	1 900 000,00	0,00	0,00	0,00	0,00	0,00	0,00	0,00	0,00	0,00
2029	1 900 000,00	0,00	0,00	0,00	0,00	0,00	0,00	0,00	0,00	0,00
2030	1 900 000,00	0,00	0,00	0,00	0,00	0,00	0,00	0,00	0,00	0,00
2031	1 900 000,00	0,00	0,00	0,00	0,00	0,00	0,00	0,00	0,00	0,00
2032	1 900 000,00	0,00	0,00	0,00	0,00	0,00	0,00	0,00	0,00	0,00
2033	500 000,00	0,00	0,00	0,00	0,00	0,00	0,00	0,00	0,00	0,00

5) W pozycji wykazuje się w szczególności: lewy przychodów z tytułu prywatyzacji majątku oraz spłaty pożyczek udzielonych ze środków jednostki.

Wyszczególnienie	5	z tego:						Kwota zobowiązań wynikających z przejęcia przez jednostkę samorządu terytorialnego zobowiązań po likwidowanych i przekształcanych jednostkach zaliczanych do sektora finansów publicznych	7	8.1	8.2
		5.1	z tego:			5.2	6				
			w tym:								
			5.1.1	5.1.1.1	5.1.1.2						
		Splaty rat kapitałowych kredytów i pożyczek oraz wykup papierów wartościowych x	łączna kwota przypadających na dany rok kwot ustawowych wypłat zobowiązań, o którym mowa w art. 243 ustawy x	kwota przypadających na dany rok kwot ustawowych wyłączeń określonych w art. 243 ust. 3 ustawy x	kwota przypadających na dany rok kwot ustawowych wyłączeń określonych w art. 243 ustawy x	kwota przypadających na dany rok kwot ustawowych wyłączeń innych niż określone w art. 243 ustawy 6) x	Inne rozchody niezwiązane ze spłatą długu	Kwota długu x	Różnica między dochodami bieżącymi, skorygowanymi o środki 7), a wydatkami bieżącymi, pomniejszonymi o wydatki	Różnica między dochodami bieżącymi, skorygowanymi o środki 7), a wydatkami bieżącymi, pomniejszonymi o wydatki	
Lp	5	5.1	5.1.1	5.1.1.1	5.1.1.2	5.1.1.3	5.2	6	7	8.1	8.2
2019	7 451 000,00	7 451 000,00	0,00	0,00	0,00	0,00	0,00	66 246 000,00	0,00	1 387 328,00	2 947 613,00
2020	5 229 000,00	5 229 000,00	0,00	0,00	0,00	0,00	0,00	66 017 000,00	0,00	11 592 292,00	11 592 292,00
2021	7 757 000,00	7 757 000,00	0,00	0,00	0,00	0,00	0,00	58 260 000,00	0,00	11 411 666,00	11 411 666,00
2022	9 009 000,00	9 009 000,00	0,00	0,00	0,00	0,00	0,00	49 251 000,00	0,00	12 203 949,00	12 203 949,00
2023	8 745 000,00	8 745 000,00	0,00	0,00	0,00	0,00	0,00	40 506 000,00	0,00	13 368 526,00	13 368 526,00
2024	9 245 000,00	9 245 000,00	0,00	0,00	0,00	0,00	0,00	31 261 000,00	0,00	14 140 063,00	14 140 063,00
2025	9 245 000,00	9 245 000,00	0,00	0,00	0,00	0,00	0,00	22 016 000,00	0,00	15 944 841,00	15 944 841,00
2026	7 816 000,00	7 816 000,00	0,00	0,00	0,00	0,00	0,00	14 200 000,00	0,00	16 309 379,00	16 309 379,00
2027	4 200 000,00	4 200 000,00	0,00	0,00	0,00	0,00	0,00	10 000 000,00	0,00	17 435 188,00	17 435 188,00
2028	1 900 000,00	1 900 000,00	0,00	0,00	0,00	0,00	0,00	8 100 000,00	0,00	18 823 820,00	18 823 820,00
2029	1 900 000,00	1 900 000,00	0,00	0,00	0,00	0,00	0,00	6 200 000,00	0,00	20 276 870,00	20 276 870,00
2030	1 900 000,00	1 900 000,00	0,00	0,00	0,00	0,00	0,00	4 300 000,00	0,00	21 695 977,00	21 695 977,00
2031	1 900 000,00	1 900 000,00	0,00	0,00	0,00	0,00	0,00	2 400 000,00	0,00	23 232 825,00	23 232 825,00
2032	1 900 000,00	1 900 000,00	0,00	0,00	0,00	0,00	0,00	500 000,00	0,00	24 839 143,00	24 839 143,00
2033	500 000,00	500 000,00	0,00	0,00	0,00	0,00	0,00	0,00	0,00	26 466 711,00	26 466 711,00

6) W pozycji wykazuje się w szczególności wyłączenia wynikające z art. 36 ustawy z dnia 7 grudnia 2012 r. o zmianie niektórych ustaw w związku z realizacją ustawy budżetowej (Dz.U. poz. 1455 oraz z 2013 r. poz. 1189) oraz kwoty wykupu obligacji przychodowych.

7) Skorygowanie o środki określone w przepisach dotyczących w szczególności powiększenia o nadwyżkę budżetową z lat ubiegłych, zgodnie z art. 242 ustawy.

8) Pomniejszenia wydatków bieżących, zgodnie z art. 36 ust. 1 pkt 1 ustawy z dnia 7 grudnia 2012 r. o zmianie niektórych ustaw w związku z realizacją ustawy budżetowej, dotyczy lat 2013-2015.



Lp	Wskaźnik spłaty zobowiązań									
	Wskaźnik planowanej łącznej kwoty spłaty zobowiązań, o której mowa w art. 243 ust. 1 ustawy, do dochodów, bez uwzględnienia zobowiązań związku współtworzonego przez jednostkę samorządu terytorialnego i bez uwzględnienia ustawowych wyłączeń przypadających na dany rok <sup>x</sup>	Wskaźnik planowanej łącznej kwoty spłaty zobowiązań, o której mowa w art. 243 ust. 1 ustawy, do dochodów, bez uwzględnienia zobowiązań związku współtworzonego przez jednostkę samorządu terytorialnego i bez uwzględnienia ustawowych wyłączeń przypadających na dany rok <sup>x</sup>	Kwota zobowiązań związku współtworzonego przez jednostkę samorządu terytorialnego spłaty w danym roku budżetowym, podlegająca doliczeniu zgodnie z art. 244 ustawy x	Wskaźnik planowanej łącznej kwoty spłaty zobowiązań, o której mowa w art. 243 ust. 1 ustawy, do dochodów, uwzględnienie zobowiązań związku współtworzonego przez jednostkę samorządu terytorialnego oraz po uwzględnieniu ustawowych wyłączeń przypadających na dany rok <sup>x</sup>	Wskaźnik dochodów bieżących powiększonych o dochody ze sprzedaży majątku oraz pomniejszonych o wydatki bieżące, do dochodów budżetu, ustalony dla danego roku (wskaźnik jednoroczny) x	Dopuszczalny wskaźnik spłaty zobowiązań określony w art. 243 ustawy, po uwzględnieniu ustawowych wyłączeń 9), obliczony w oparciu o plan 3 kwartału roku poprzedzającego (wskaźnik ustalony w pierwszym roku prognozy (wskaźnik ustalony w oparciu o średnią arytmetyczną z 3 poprzednich lat) x	Dopuszczalny wskaźnik spłaty zobowiązań określony w art. 243 ustawy, po uwzględnieniu ustawowych wyłączeń, obliczony w oparciu o plan 3 kwartałów roku poprzedzającego rok budżetowy x	Informacja o spełnieniu wskaźnika spłaty zobowiązań określonego w art. 243 ustawy, po uwzględnieniu zobowiązań związku współtworzonego przez jednostkę samorządu terytorialnego oraz po uwzględnieniu ustawowych wyłączeń, obliczonego w oparciu o wykonanie roku poprzedzającego rok budżetowy x	Informacja o spełnieniu wskaźnika spłaty zobowiązań określonego w art. 243 ustawy, po uwzględnieniu zobowiązań związku współtworzonego przez jednostkę samorządu terytorialnego oraz po uwzględnieniu ustawowych wyłączeń, obliczonego w oparciu o plan 3 kwartałów roku poprzedzającego rok budżetowy x	Informacja o spełnieniu wskaźnika spłaty zobowiązań określonego w art. 243 ustawy, po uwzględnieniu zobowiązań związku współtworzonego przez jednostkę samorządu terytorialnego oraz po uwzględnieniu ustawowych wyłączeń, obliczonego w oparciu o wykonanie roku poprzedzającego rok budżetowy x
2019	5,29%	5,29%	0,00	5,29%	3,28%	8,97%	8,88%	TAK	TAK	
2020	4,27%	4,27%	0,00	4,27%	11,81%	6,43%	6,35%	TAK	TAK	
2021	6,18%	6,18%	0,00	6,18%	9,48%	6,49%	6,41%	TAK	TAK	
2022	7,04%	7,04%	0,00	7,04%	8,65%	8,19%	8,19%	TAK	TAK	
2023	5,18%	5,18%	0,00	5,18%	8,51%	9,98%	9,98%	TAK	TAK	
2024	5,39%	5,39%	0,00	5,39%	9,00%	8,88%	8,88%	TAK	TAK	
2025	5,30%	5,30%	0,00	5,30%	9,80%	8,72%	8,72%	TAK	TAK	
2026	4,41%	4,41%	0,00	4,41%	10,02%	9,10%	9,10%	TAK	TAK	
2027	2,33%	2,33%	0,00	2,33%	10,23%	9,61%	9,61%	TAK	TAK	
2028	1,04%	1,04%	0,00	1,04%	10,82%	10,02%	10,02%	TAK	TAK	
2029	1,03%	1,03%	0,00	1,03%	11,48%	10,36%	10,36%	TAK	TAK	
2030	1,01%	1,01%	0,00	1,01%	12,05%	10,84%	10,84%	TAK	TAK	
2031	0,99%	0,99%	0,00	0,99%	12,65%	11,45%	11,45%	TAK	TAK	
2032	0,98%	0,98%	0,00	0,98%	13,26%	12,06%	12,06%	TAK	TAK	
2033	0,25%	0,25%	0,00	0,25%	13,86%	12,65%	12,65%	TAK	TAK	

9) W pozycji wykazuje się w szczególności wyłączenia wynikające z art. 36 ustawy z dnia 7 grudnia 2012 r. o zmianie niektórych ustaw w związku z realizacją ustawy budżetowej oraz wyłączenia związane z emisją obligacji przychodowych. Identyfikacja wyłączenia dotyczącej pozycji 9.6.1.

Informacje uzupełniające o wybranych rodzajach wydatków budżetowych													
Wyszczególnienie	Przeznaczenie prognozowanej nadwyżki budżetowej 10)	w tym na:		Wydatki bieżące na wynagrodzenia i składki od nich naliczane	Wydatki związane z funkcjonowaniem organów jednostki samorządu terytorialnego 11)	Wydatki objęte limitem, o którym mowa w art. 226 ust. 3 pkt 4 ustawy	z tego:			Wydatki inwestycyjne kontynuowane 12)	Nowe wydatki inwestycyjne 13)	Wydatki majątkowe w formie dotacji	
		Splaty kredytów, pożyczek i wykup papierów wartościowych	10.1				11.1	11.2	11.3				bieżące
Lp	10												
2019	0,00			53 458 918,00	11 908 000,00	46 603 673,00	2 004 222,00	44 599 451,00	42 642 086,00	6 461 432,00	548 365,00		
2020	229 000,00			0,00	0,00	30 218 109,00	1 760 862,00	28 457 247,00	0,00	0,00	0,00		
2021	7 757 000,00			0,00	0,00	11 350 949,00	341 878,00	11 009 071,00	0,00	0,00	0,00		
2022	9 009 000,00			0,00	0,00	8 388 642,00	309 814,00	8 078 828,00	0,00	0,00	0,00		
2023	8 745 000,00			0,00	0,00	0,00	0,00	0,00	0,00	0,00	0,00		
2024	9 245 000,00			0,00	0,00	0,00	0,00	0,00	0,00	0,00	0,00		
2025	9 245 000,00			0,00	0,00	0,00	0,00	0,00	0,00	0,00	0,00		
2026	7 816 000,00			0,00	0,00	0,00	0,00	0,00	0,00	0,00	0,00		
2027	4 200 000,00			0,00	0,00	0,00	0,00	0,00	0,00	0,00	0,00		
2028	1 900 000,00			0,00	0,00	0,00	0,00	0,00	0,00	0,00	0,00		
2029	1 900 000,00			0,00	0,00	0,00	0,00	0,00	0,00	0,00	0,00		
2030	1 900 000,00			0,00	0,00	0,00	0,00	0,00	0,00	0,00	0,00		
2031	1 900 000,00			0,00	0,00	0,00	0,00	0,00	0,00	0,00	0,00		
2032	1 900 000,00			0,00	0,00	0,00	0,00	0,00	0,00	0,00	0,00		
2033	500 000,00			0,00	0,00	0,00	0,00	0,00	0,00	0,00	0,00		

10) Przeznaczenie nadwyżki budżetowej, inne niż splaty kredytów, pożyczek i wykup papierów wartościowych, wymaga określenia w objaśnieniach do wieloletniej prognozy finansowej.  
11) W poszczególnych wykasach się kwoty wydatków w ramach zadań finansowanych w dziale 750 - Administracja publiczna w rozdziałach właściwych dla organów i urzędów jednostki samorządu terytorialnego (rozdział od 75017 do 75023).  
12) W pozycji wykazuje się wartość inwestycji rozpoczętych co najmniej w poprzednim roku budżetowym, którego dotyczy kolumna.  
13) W pozycji wykazuje się wartość nowych inwestycji, które planuje się rozpocząć w roku, którego dotyczy kolumna.

Finansowanie programów, projektów lub zadań realizowanych z udziałem środków, o których mowa w art. 5 ust. 1 pkt 2 i 3 ustawy										
Wyszczególnienie	w tym:		w tym:		w tym:		w tym:		Wydatki bieżące na realizację programu, projektu lub zadania wynikające z wyłączenie z zawartych umów z podmiotem dysponującym środkami, o których mowa w art. 5 ust. 1 pkt 2 ustawy	
	12.1	12.1.1	12.1.1.1	12.1.1.1	12.2	12.2.1	12.2.1.1	12.3		12.3.1
	Dochody bieżące na programy, projekty lub zadania finansowane z udziałem środków, o których mowa w art. 5 ust. 1 pkt 2 i 3 ustawy	środki określone w art. 5 ust. 1 pkt 2 ustawy	środki określone w art. 5 ust. 1 pkt 2 ustawy wyłącznie z zawartych umów na realizację programu, projektu lub zadania 14)	środki określone w art. 5 ust. 1 pkt 2 ustawy	Dochody majątkowe na programy, projekty lub zadania finansowane z udziałem środków, o których mowa w art. 5 ust. 1 pkt 2 i 3 ustawy	środki określone w art. 5 ust. 1 pkt 2 ustawy	środki określone w art. 5 ust. 1 pkt 2 ustawy wyłącznie z zawartych umów na realizację programu, projektu lub zadania	Wydatki bieżące na programy, projekty lub zadania finansowane z udziałem środków, o których mowa w art. 5 ust. 1 pkt 2 i 3 ustawy	finansowane środkami określonymi w art. 5 ust. 1 pkt 2 ustawy	
Lp	12.1	12.1.1	12.1.1.1	12.2	12.2	12.2.1	12.2.1.1	12.3	12.3.1	12.3.2
2019	1 635 572,00	1 496 965,00	1 510 246,00	35 090 270,00	34 627 366,00	32 685 235,00	1 779 222,00	1 496 963,00	1 779 222,00	1 535 862,00
2020	0,00	0,00	0,00	0,00	0,00	0,00	0,00	1 535 862,00	1 243 149,00	341 878,00
2021	0,00	0,00	0,00	0,00	0,00	0,00	0,00	341 878,00	309 489,00	309 814,00
2022	0,00	0,00	0,00	0,00	0,00	0,00	0,00	309 814,00	277 418,00	0,00
2023	0,00	0,00	0,00	0,00	0,00	0,00	0,00	0,00	0,00	0,00
2024	0,00	0,00	0,00	0,00	0,00	0,00	0,00	0,00	0,00	0,00
2025	0,00	0,00	0,00	0,00	0,00	0,00	0,00	0,00	0,00	0,00
2026	0,00	0,00	0,00	0,00	0,00	0,00	0,00	0,00	0,00	0,00
2027	0,00	0,00	0,00	0,00	0,00	0,00	0,00	0,00	0,00	0,00
2028	0,00	0,00	0,00	0,00	0,00	0,00	0,00	0,00	0,00	0,00
2029	0,00	0,00	0,00	0,00	0,00	0,00	0,00	0,00	0,00	0,00
2030	0,00	0,00	0,00	0,00	0,00	0,00	0,00	0,00	0,00	0,00
2031	0,00	0,00	0,00	0,00	0,00	0,00	0,00	0,00	0,00	0,00
2032	0,00	0,00	0,00	0,00	0,00	0,00	0,00	0,00	0,00	0,00
2033	0,00	0,00	0,00	0,00	0,00	0,00	0,00	0,00	0,00	0,00

14) W pozycji 12.1.1.1, 12.2.1.1, 12.3.2, 12.4.2., 12.5.1, 12.6.1, 12.7.1 oraz 12.8.1 wykazuje się wyłącznie kwoty wynikające z umów na realizację programu, projektu lub zadania zawartych na dzień uchwalenia prognozy, a nieplanowanych do zawarcia w okresie prognozy.

Lp	Wyszczególnienie		w tym:		w tym:		w tym:		w tym:	
	12.4	12.4.1	12.4.2	12.5	12.5.1	12.6	12.6.1	12.7	12.7.1	
	Wydatki majątkowe na programy, projekty lub zadania finansowane z udziałem środków, o których mowa w art. 5 ust. 1 pkt 2 i 3 ustawy	finansowane środkami określonymi w art. 5 ust. 1 pkt 2 ustawy	Wydatki majątkowe na realizację programu, projektu lub zadania wynikające włącznie z zawartych umów z podmiotem dysponującym środkami, o których mowa w art. 5 ust. 1 pkt 2 ustawy	Wydatki na wkład krajowy w związku z umową na realizację programu, projektu lub zadania finansowanego z udziałem środków, o których mowa w art. 5 ust. 1 pkt 2 ustawy	W związku z już zawartą umową na realizację programu, projektu lub zadania	Wydanki na wkład krajowy w związku z zawartą po dniu 1 stycznia 2013 r. umową na realizację programu, projektu lub zadania finansowanego w co najmniej 60% środkami, o których mowa w art. 5 ust. 1 pkt 2 ustawy	W związku z już zawartą umową na realizację programu, projektu lub zadania	Przychody z tytułu kredytów, pożyczek, emisji papierów wartościowych powstające w związku z umową na realizację programu, projektu lub zadania finansowanego z udziałem środków, o których mowa w art. 5 ust. 1 pkt 2 ustawy	W związku z już zawartą umową na realizację programu, projektu lub zadania	
2019	41 104 086,00	25 051 689,00	41 104 086,00	16 334 656,00	16 334 656,00	0,00	0,00	0,00	0,00	
2020	28 457 247,00	19 079 271,00	28 457 247,00	9 670 689,00	9 670 689,00	0,00	0,00	0,00	0,00	
2021	11 009 071,00	6 202 358,00	11 009 071,00	4 839 102,00	4 839 102,00	0,00	0,00	0,00	0,00	
2022	8 078 828,00	3 198 093,00	8 078 828,00	4 913 131,00	4 913 131,00	0,00	0,00	0,00	0,00	
2023	0,00	0,00	0,00	0,00	0,00	0,00	0,00	0,00	0,00	
2024	0,00	0,00	0,00	0,00	0,00	0,00	0,00	0,00	0,00	
2025	0,00	0,00	0,00	0,00	0,00	0,00	0,00	0,00	0,00	
2026	0,00	0,00	0,00	0,00	0,00	0,00	0,00	0,00	0,00	
2027	0,00	0,00	0,00	0,00	0,00	0,00	0,00	0,00	0,00	
2028	0,00	0,00	0,00	0,00	0,00	0,00	0,00	0,00	0,00	
2029	0,00	0,00	0,00	0,00	0,00	0,00	0,00	0,00	0,00	
2030	0,00	0,00	0,00	0,00	0,00	0,00	0,00	0,00	0,00	
2031	0,00	0,00	0,00	0,00	0,00	0,00	0,00	0,00	0,00	
2032	0,00	0,00	0,00	0,00	0,00	0,00	0,00	0,00	0,00	
2033	0,00	0,00	0,00	0,00	0,00	0,00	0,00	0,00	0,00	

15) Przes. program, projekt lub zadanie finansowane w co najmniej 60% środkami, o których mowa w art. 5 ust. 1 pkt 2 ustawy, należy rozumieć także taki program, projekt lub zadanie przynależące do dochodu, dla których poziom finansowania ze środków, o których mowa w art. 5 ust. 1 pkt 2 ustawy, uściśla się po odliczeniu uzyskiwanego dochodu obliczonego zgodnie z przepisami Unii Europejskiej dotyczącymi takiego programu, projektu lub zadania.

Wyszczególnienie	Kwoty dotyczące przejęcia i spłaty zobowiązań po samodzielnym zakładach opieki zdrowotnej oraz pokrycia ujemnego wyniku									
	Przychody z tytułu kredytów, pożyczek, emisji papierów wartościowych powstające w związku z zawartą po dniu 1 stycznia 2013 r. umową na realizację projektu lub zadania finansowanego w co najmniej 60% środkami, o których mowa w art. 5 ust. 1 pkt 2 ustawy	w tym:	12.8	12.8.1	13.1	13.2	13.3	13.4	13.5	13.6
				Kwota zobowiązań wynikających z przejęcia przez jednostkę samorządu terytorialnego zobowiązań po likwidowanych i przekształconych samodzielnych zakładach opieki zdrowotnej	Dochody budżetowe z tytułu dotacji celowej z budżetu państwa, o której mowa w art. 196 ustawy z dnia 15 kwietnia 2011 r. o działalności leczniczej (Dz. U. z 2013 r. poz. 217, z późn. zm.)	Wysokość zobowiązań podlegających umorzeniu, o którym mowa w art. 190 ustawy o działalności leczniczej	Wydatki na spłatę przejętych zobowiązań samodzielnego publicznego zakładu opieki zdrowotnej przekształconego na zasadach określonych w przepisach o działalności leczniczej	Wydatki na spłatę przejętych zobowiązań samodzielnego publicznego zakładu opieki zdrowotnej likwidowanego na zasadach określonych w przepisach o działalności leczniczej	Wydatki na spłatę zobowiązań samodzielnego publicznego zakładu opieki zdrowotnej 2011 r. na podstawie przepisów o zakładach opieki zdrowotnej	Wydatki bieżące na pokrycie ujemnego wyniku finansowego samodzielnego publicznego zakładu opieki zdrowotnej
Lp			12.8.1	13.1	13.2	13.3	13.4	13.5	13.6	13.7
2019	0,00		0,00	0,00	0,00	0,00	0,00	0,00	0,00	0,00
2020	0,00		0,00	0,00	0,00	0,00	0,00	0,00	0,00	0,00
2021	0,00		0,00	0,00	0,00	0,00	0,00	0,00	0,00	0,00
2022	0,00		0,00	0,00	0,00	0,00	0,00	0,00	0,00	0,00
2023	0,00		0,00	0,00	0,00	0,00	0,00	0,00	0,00	0,00
2024	0,00		0,00	0,00	0,00	0,00	0,00	0,00	0,00	0,00
2025	0,00		0,00	0,00	0,00	0,00	0,00	0,00	0,00	0,00
2026	0,00		0,00	0,00	0,00	0,00	0,00	0,00	0,00	0,00
2027	0,00		0,00	0,00	0,00	0,00	0,00	0,00	0,00	0,00
2028	0,00		0,00	0,00	0,00	0,00	0,00	0,00	0,00	0,00
2029	0,00		0,00	0,00	0,00	0,00	0,00	0,00	0,00	0,00
2030	0,00		0,00	0,00	0,00	0,00	0,00	0,00	0,00	0,00
2031	0,00		0,00	0,00	0,00	0,00	0,00	0,00	0,00	0,00
2032	0,00		0,00	0,00	0,00	0,00	0,00	0,00	0,00	0,00
2033	0,00		0,00	0,00	0,00	0,00	0,00	0,00	0,00	0,00

Wyszczególnienie	Dane uzupełniające o długu i jego spłacie							
	14.1 Spłaty rat kapitałowych oraz wykup papierów wartościowych, o których mowa w pkt. 5.1.,., wynikające wyłącznie z tytułu zobowiązań już zaciągniętych x	14.2 Kwota długu, którego planowana spłata dokonana się z wydatków budżetu x	14.3 Wydatki zmniejszające dług x	w tym:				14.4 Wynik operacji niekasowych wpływających na kwotę długu ( m.in. umorzenia, różnice kursowe) x
				14.3.1 spłata zobowiązań wymagalnych z lat poprzednich, innych niż w poz. 14.3.3 x	14.3.2 związane z umowami zaliczanymi do tytułów dłużnych państwowego długu publicznego x	14.3.3 wyплаты z tytułu wymagalnych poręczeń i gwarancji x		
Lp	14.1	14.2	14.3	14.3.1	14.3.2	14.3.3	14.4	
2019	7 451 000,00	0,00	0,00	0,00	0,00	0,00	0,00	0,00
2020	5 229 000,00	0,00	0,00	0,00	0,00	0,00	0,00	0,00
2021	7 757 000,00	0,00	0,00	0,00	0,00	0,00	0,00	0,00
2022	9 009 000,00	0,00	0,00	0,00	0,00	0,00	0,00	0,00
2023	7 345 000,00	0,00	0,00	0,00	0,00	0,00	0,00	0,00
2024	7 345 000,00	0,00	0,00	0,00	0,00	0,00	0,00	0,00
2025	7 345 000,00	0,00	0,00	0,00	0,00	0,00	0,00	0,00
2026	5 916 000,00	0,00	0,00	0,00	0,00	0,00	0,00	0,00
2027	2 300 000,00	0,00	0,00	0,00	0,00	0,00	0,00	0,00
2028	0,00	0,00	0,00	0,00	0,00	0,00	0,00	0,00
2029	0,00	0,00	0,00	0,00	0,00	0,00	0,00	0,00
2030	0,00	0,00	0,00	0,00	0,00	0,00	0,00	0,00
2031	0,00	0,00	0,00	0,00	0,00	0,00	0,00	0,00
2032	0,00	0,00	0,00	0,00	0,00	0,00	0,00	0,00
2033	0,00	0,00	0,00	0,00	0,00	0,00	0,00	0,00

\* Informacja o spełnieniu wskaźnika spłaty zobowiązań określonego w art. 243 ustawy po uwzględnieniu zobowiązań związku współtworzonego przez jednostkę samorządu terytorialnego oraz po uwzględnieniu ustawowych wyłączeń wypreżona przez aplikację uskaną przez Ministra Finansów, o której mowa w § 4 ust. 1 rozporządzenia Ministra Finansów z dnia 10 stycznia 2013 r. w sprawie wieloletniej prognozy finansowej jednostki samorządu terytorialnego (Dz. U. z 2013 r. poz. 52). Automatycznie wyliczenia danych na podstawie wartości historycznych i prognozowanych przez jednostkę samorządu terytorialnego dotyczą w szczególności likwe pozycji 9.6-0.6.1 i pozycji z sekcji 16.

\*\* Należy wskazać jedną z następujących podstaw prawnych: art. 240a ust. 4 / art. 240a ust. 8 / art. 240b ustawy określającej procedurę jaką objęta jest jednostka samorządu terytorialnego.

x - pozycje oznaczone symbolem „x” sporządza się na okres, na który zatwierdzono budżet na rok budżetowy. Okres ten nie podlega wydłużeniu w sytuacji planowania wydatków z tytułu niewymagalnych porczeń i gwarancji. W przypadku planowania wydatków z tytułu niewymagalnych porczeń i gwarancji w okresie dłuższym niż okres, na który zatwierdzono budżet, należy zamieścić w objaśnieniach do wieloletniej prognozy finansowej. W przypadku, gdy kwoty wydatków wynikające z limitów wydatków na przebieżających wydatków poza okres prognozy kwoty długu to pozycje oznaczone symbolem „x” sporządza się do ostatniego roku, na który ustalono limit wydatków na realizację przedsięwzięć wieloletnich.

16) Pozycje sekcji 15 są wykazywane wyłącznie przez jednostki samorządu terytorialnego emitujące obligacje przychodowe.

17) Pozycje sekcji 16 wykazują wyłączenie jednostki objęte procedurą wynikającą z art. 246a lub art. 246b ustawy

## Wykaz przedsięwzięć do WPF

Załącznik Nr 2 do Uchwały nr III.../19 Rady Miejskiej w Chojnicach z dnia 28 stycznia 2019 r.

L.p.	Nazwa i cel	Jednostka odpowiedzialna lub koordynująca	Okres realizacji		Łączne nakłady finansowe	Limit 2019	Limit 2020	Limit 2021	Limit 2022	Limit zobowiązań
			Od	Do						
			kwoty w zł							
1	Wydatki na przedsięwzięcia-ogółem (1.1+1.2+1.3)				151 473 292,00	30 218 109,00	11 350 948,00	8 388 642,00	96 561 373,00	
1.a	- wydatki bieżące				6 266 582,00	1 760 862,00	341 878,00	309 814,00	4 416 776,00	
1.b	- wydatki majątkowe				145 204 710,00	28 457 247,00	11 009 071,00	8 078 828,00	92 144 597,00	
1.1	Wydatki na programy, projekty lub zadania związane z programami realizowanymi z udziałem środków, o których mowa w art.5 ust.1 pkt 2 i 3 ustawy z dnia 27 sierpnia 2009 r. o finansach publicznych (Dz.U.Nr 157, poz.1240 z późn.zm.), z tego:				140 844 588,00	29 993 109,00	11 350 948,00	8 388 642,00	92 616 008,00	
1.1.1	- wydatki bieżące				5 587 092,00	1 535 862,00	341 878,00	309 814,00	3 966 776,00	
1.1.1.1	Stop wykluczeniu - start na pracę	Miejski Ośrodek Pomocy Społecznej	2017	2022	1 727 407,00	188 864,00	341 878,00	309 814,00	1 189 906,00	
1.1.1.2	Aktywne przedsięwzięcia	Urząd Miejski	2017	2019	919 303,00	41 865,00	0,00	0,00	41 865,00	
1.1.1.3	Rozwój usług społecznych w ramach Gminnego Programu Rewitalizacji Miasta Chojnice -	Miejski Ośrodek Pomocy Społecznej	2018	2020	2 656 581,00	1 234 352,00	0,00	0,00	2 464 450,00	
1.1.1.4	Rewitalizacja Dzielnicy Dworcowej - Drobne inicjatywy rewitalizacyjne -	Urząd Miejski	2018	2020	150 001,00	86 955,00	0,00	0,00	136 955,00	
1.1.1.5	Rewitalizacja Dzielnicy Dworcowej w Chojnicach - koszty bieżące wynagrodzeń -	Urząd Miejski	2018	2020	133 800,00	66 900,00	0,00	0,00	133 800,00	
1.1.1.6	Ja w internecie. Program szkoleniowy w zakresie rozwoju kompetencji cyfrowych. -	Urząd Miejski	2018	2019	0,00	0,00	0,00	0,00	0,00	
1.1.2	- wydatki majątkowe				135 257 496,00	28 457 247,00	11 009 071,00	8 078 828,00	88 649 232,00	
1.1.2.1	Budowa ul. Subisława na odcinku do ul. Towarowej -	Urząd Miejski	2017	2019	3 011 297,00	2 862 441,00	0,00	0,00	2 862 441,00	
1.1.2.2	Utworzenie transportowego węzła integrującego wraz ze ścieżkami pieszo-rowerowymi w Chojnicach -	Urząd Miejski	2013	2022	33 589 203,00	7 146 319,00	4 441 145,00	4 835 089,00	23 674 842,00	
1.1.2.3	Budowa obiektu przy ul. Dworcowej na cele społeczne wraz z zagospodarowaniem otoczenia -	Urząd Miejski	2017	2019	1 353 446,00	1 070 028,00	0,00	0,00	1 070 028,00	
1.1.2.4	Kompleksowe zagospodarowanie przestroni Wzgórza Ewangelickiego w Chojnicach -	Urząd Miejski	2017	2019	2 327 192,00	1 630 681,00	0,00	0,00	2 304 849,00	
1.1.2.5	Przebudowa targowiska miejskiego przy ul. Angowieckiej w Chojnicach - II etap -	Urząd Miejski	2018	2020	1 220 440,00	1 000 000,00	0,00	0,00	1 200 000,00	
1.1.2.6	Poprawa efektywności energetycznej oraz rozwój OZE w Chojnicko - Człuchowskim MOF - Termomodernizacja budynków użyteczności publicznej - Termomodernizacja wraz z przebudową budynków Szkoły Podstawowej Nr 3 -	Urząd Miejski	2016	2019	3 115 977,00	1 413 905,00	0,00	0,00	1 413 905,00	
1.1.2.7	Poprawa efektywności energetycznej oraz rozwój OZE w Chojnicko - Człuchowskim MOF - Termomodernizacja budynków użyteczności publicznej - Termomodernizacja wraz z przebudową Chojnickiego Centrum Kultury -	Urząd Miejski	2016	2019	21 062 503,00	10 000,00	0,00	0,00	10 000,00	



L.p.	Nazwa i cel	Jednostka odpowiedzialna lub koordynująca	Okres realizacji		Łączne nakłady finansowe	Limit 2019	Limit 2020	Limit 2021	Limit 2022	Limit zobowiązań
			Od	Do						
1.1.2.8	Poprawa efektywności energetycznej oraz rozwój OZE w Chojnicko - Człuchowskim MOF - Termomodernizacja budynków użyteczności publicznej - Rozbudowa i przebudowa wraz z termomodernizacją obiektów na stadionie CHKS Kolejarz -	Urząd Miejski	2016	2019	838 526,00	10 000,00	0,00	0,00	0,00	10 000,00
1.1.2.9	Poprawa gospodarki wodami opadowymi i roztopowymi na terenie MOF Chojnice-Człuchów -	Urząd Miejski	2013	2022	66 738 912,00	25 960 711,00	20 430 790,00	6 567 926,00	3 143 739,00	56 103 166,00
1.2	Wydatki na programy, projekty lub zadania związane z umowami partnerstwa publiczno-prywatnego, z tego:				0,00	0,00	0,00	0,00	0,00	0,00
1.2.1	- wydatki bieżące				0,00	0,00	0,00	0,00	0,00	0,00
1.2.2	- wydatki majątkowe				0,00	0,00	0,00	0,00	0,00	0,00
1.3	Wydatki na programy, projekty lub zadania pozostałe (inne niż wymienione w pkt 1.1 i 1.2) z tego				10 628 704,00	3 720 365,00	225 000,00	0,00	0,00	3 945 365,00
1.3.1	- wydatki bieżące				681 490,00	225 000,00	225 000,00	0,00	0,00	450 000,00
1.3.1.1	Program wsparcia prokreacji dla mieszkańców miasta Chojnice na lata 2017 - 2020 -	Urząd Miejski	2017	2020	661 490,00	225 000,00	225 000,00	0,00	0,00	450 000,00
1.3.2	- wydatki majątkowe				9 947 214,00	3 495 365,00	0,00	0,00	0,00	3 495 365,00
1.3.2.1	Pomoc finansowa dla Samorządu Województwa Pomorskiego na wykonanie "Dokumentacji projektowej budowy zachodniego odcinka drogowego miasta Chojnice" -	Urząd Miejski	2016	2019	655 590,00	523 365,00	0,00	0,00	0,00	523 365,00
1.3.2.2	Przebudowa ul. Podlesie w Chojnicach (odc. od ul. Strzeleckiej do ul. Karmowskiego) -	Urząd Miejski	2018	2019	400 000,00	387 500,00	0,00	0,00	0,00	387 500,00
1.3.2.3	Zagospodarowanie i adaptacja Fosu Miejskiej wraz z murami obronnymi na cele ścieżki kulturowej w mieście Chojnice -	Urząd Miejski	2015	2019	487 136,00	150 000,00	0,00	0,00	0,00	150 000,00
1.3.2.4	Przebudowa stadionu miejskiego przy ul. Mickiewicza -	Urząd Miejski	2017	2019	3 190 208,00	270 000,00	0,00	0,00	0,00	270 000,00
1.3.2.5	Budowa dróg na terenie działek "Metalowiec" -	Urząd Miejski	2017	2019	397 290,00	307 500,00	0,00	0,00	0,00	307 500,00
1.3.2.6	Rozbudowa kompleksu budynków Szkoły Podstawowej nr 3 -	Urząd Miejski	2017	2019	3 310 840,00	357 000,00	0,00	0,00	0,00	357 000,00
1.3.2.7	Budowa ul. Czereśniowej i Winogronowej wraz z infrastrukturą towarzyszącą -	Urząd Miejski	2018	2019	1 506 150,00	1 500 000,00	0,00	0,00	0,00	1 500 000,00

## Uzasadnienie

Zmiana Wieloletniej Prognozy Finansowej na lata 2019 – 2033 wynika z poniższych przyczyn:

1. W załączniku nr 1:

- 1) Wprowadza się zmiany po stronie dochodów i wydatków oraz przychodów w związku ze zmianami w budżecie 2019 r.
- 2) Wprowadza się zmiany w latach następnych w związku z realizacją planowanych przedsięwzięć.

2. W załączniku nr 2:

- 1) Dla przedsięwzięcia pn. „Poprawa efektywności energetycznej oraz rozwój OZE w Chojnicko-Człuchowskim MOF – Termomodernizacja budynków użyteczności publicznej – Termomodernizacja wraz z przebudową budynków Szkoły Podstawowej Nr 3”
  - a) *Zwiększa się limit nakładów roku 2019 o kwotę* 1.403.906 zł
  - b) *Zwiększa się limit zobowiązań o kwotę* 1.403.906 zł
- 2) Dla przedsięwzięcia pn. „Ja w internecie. Program szkoleniowy w zakresie rozwoju kompetencji cyfrowych”
  - a) *Ustala się limit nakładów w kwocie* 0 zł
  - b) *Ustala się limit 2019 roku w kwocie* 0 zł
  - c) *Ustala się limit zobowiązań w kwocie* 0 zł

W związku z rozwiązaniem umowy dotyczącej realizacji w/w zadania.
- 3) Wprowadza się przedsięwzięcie „Rozbudowa kompleksu budynków Szkoły Podstawowej Nr 3” jako kontynuację z lat poprzednich
  - a) *Ustala się limit nakładów w kwocie* 3.310.840 zł
  - b) *Ustala się limit 2019 roku w kwocie* 357.000 zł
  - c) *Ustala się limit zobowiązań w kwocie* 357.000 zł
- 4) Wprowadza się przedsięwzięcie „Budowa ul. Czereśniowej i Winogronowej wraz z infrastrukturą towarzyszącą”
  - a) *Ustala się limit nakładów w kwocie* 1.506.150 zł
  - b) *Ustala się limit 2019 roku w kwocie* 1.500.000 zł
  - c) *Ustala się limit zobowiązań w kwocie* 1.500.000 zł
- 5) Dla przedsięwzięcia „Utworzenie transportowego węzła integrującego wraz ze ścieżkami pieszo-rowerowymi w Chojnicach” wydłuża się okres realizacji projektu do 2022 roku oraz:
  - a) *Zwiększa się limit nakładów o kwotę* 120.404 zł
  - b) *Zmniejsza się limit 2019 roku o kwotę* 9.318.061 zł
  - c) *Zwiększa się limit 2020 roku o kwotę* 1.379.023 zł
  - d) *Ustala się limit na rok 2021 w kwocie* 4.441.145 zł
  - e) *Ustala się limit na rok 2022 w kwocie* 4.935.089 zł
  - f) *Zwiększa się limit zobowiązań o kwotę* 1.437.196 zł

- |  |               |
|--|---------------|
| 6) Dla przedsięwzięcia „Poprawa gospodarki wodami opadowymi i roztopowymi na terenie MOF Chojnice-Człuchów” wydłuża się okres realizacji projektu do 2022 roku oraz: |               |
| a) Zwiększa się limit nakładów o kwotę   | 1.807.246 zł  |
| b) Zmniejsza się limit 2019 roku o kwotę   | 1 zł          |
| c) Zwiększa się limit 2020 roku o kwotę  | 2.304.612 zł  |
| d) Ustala się limit na rok 2021 w kwocie   | 6.567.926 zł  |
| e) Ustala się limit na rok 2022 w kwocie   | 3.143.739 zł  |
| f) Zwiększa się limit zobowiązań o kwotę   | 12.016.278 zł |
| 7) Dla przedsięwzięcia „Budowa ul. Subisława na odcinku do ul. Towarowej”  |               |
| a) Zmniejsza się limit nakładów o kwotę  | 2 zł          |
| b) Zwiększa się limit 2019 roku o kwotę  | 20.708 zł     |
| c) Zwiększa się limit zobowiązań o kwotę   | 20.708 zł     |
| 8) Dla przedsięwzięcia „Budowa obiektu przy ul. Dworcowej na cele społeczne wraz z zagospodarowaniem otoczenia”  |               |
| a) Zwiększa się limit 2019 roku o kwotę  | 75.115 zł     |
| b) Zwiększa się limit zobowiązań o kwotę   | 75.115 zł     |
| 9) Dla przedsięwzięcia „Kompleksowe zagospodarowanie przestrzeni Wzgórza Ewangelickiego w Chojnicach” wydłuża się okres realizacji projektu do 2020 roku oraz:       |               |
| a) Zmniejsza się limit 2019 roku o kwotę   | 168.551 zł    |
| b) Ustala się limit 2020 roku o kwotę  | 674.168 zł    |
| c) Zwiększa się limit zobowiązań o kwotę   | 505.617 zł    |
| 10) Dla przedsięwzięcia „Rewitalizacja Dzielnicy Dworcowej w Chojnicach - Drobne inicjatywy rewitalizacyjne” realizowane w ramach wydatków bieżących:                |               |
| a) Zwiększa się limit nakładów o kwotę   | 1 zł          |
| b) Zwiększa się limit 2019 roku o kwotę  | 6.955 zł      |
| c) Zwiększa się limit zobowiązań o kwotę   | 6.955 zł      |
| 11) Dla przedsięwzięcia „Rewitalizacja Dzielnicy Dworcowej w Chojnicach - Drobne inicjatywy rewitalizacyjne” realizowane w ramach wydatków bieżących:                |               |
| a) Zmniejsza się limit nakładów o kwotę  | 5 zł          |
| b) Zwiększa się limit 2019 roku o kwotę  | 18.250 zł     |
| c) Zwiększa się limit 2020 roku o kwotę  | 18.233 zł     |
| d) Zwiększa się limit zobowiązań o kwotę   | 36.483 zł     |

Projekt

**UCHWAŁA NR III/.../18  
RADY MIEJSKIEJ W CHOJNICACH  
z dnia 28 stycznia 2019 r.**

**w sprawie podwyższenia kryterium dochodowego uprawniającego do przyznania nieodpłatnie pomocy w zakresie dożywiania w formie świadczenia pieniężnego na zakup posiłku lub żywności dla osób objętych wieloletnim programem „Posiłek w szkole i w domu” na lata 2019-2023.**

Na podstawie art. 18 ust. 2 pkt 15, art. 40 ust. 1 i art. 41 ust. 1 ustawy z dnia 8 marca 1990 r. o samorządzie gminnym (t.j. Dz.U. z 2018r. poz. 994, 1000, 1349, 1432 i 2500), art. 8 ust. 2 ustawy z dnia 12 marca 2004 r. o pomocy społecznej (t.j. Dz.U. z 2018r. poz. 1508, 1693, 2192, 2354 i 2529), art. 5 ustawy z dnia 20 lipca 2000 r. o ogłaszaniu aktów normatywnych i niektórych innych aktów prawnych (t.j. Dz.U. z 2017r. poz. 1523 oraz z 2018r. poz. 2243), w związku z uchwałą Nr 140 Rady Ministrów w sprawie ustanowienia wieloletniego rządowego programu „Posiłek w szkole i w domu” na lata 2019-2023 (M.P. z 2018r. poz. 1007) uchwała się, co następuje:

§ 1. Podwyższa się do 150% kryterium dochodowe, o którym mowa w art. 8 ust. 1 ustawy o pomocy społecznej dla celów przyznania pomocy w formie świadczenia pieniężnego zasiłku celowego na zakup posiłku lub żywności dla osób i rodzin wymienionych w uchwale Nr 140 Rady Ministrów z dnia 15 października 2018r. w sprawie ustanowienia wieloletniego rządowego programu „Posiłek w szkole i w domu” na lata 2019-2023.

§ 2. Wykonanie uchwały powierza się Burmistrzowi Miasta Chojnice.

§ 3. Traci moc Uchwała Nr XL/435/14 Rady Miejskiej w Chojnicach z dnia 27 stycznia 2014 r. w sprawie podwyższenia kryterium dochodowego uprawniającego do przyznania nieodpłatnie pomocy w zakresie dożywiania w formie świadczenia pieniężnego na zakup posiłku lub żywności dla osób objętych wieloletnim programem wspierania finansowego gmin w zakresie dożywiania „Pomoc państwa w zakresie dożywiania” na lata 2014-2020. (Dz.Urz.Woj.Pom. z 2014r. poz. 544).

§ 4. Uchwała wchodzi w życie po upływie 14 dni od dnia ogłoszenia w Dzienniku Urzędowym Województwa Pomorskiego, z mocą obowiązującą od 1 stycznia 2019r.

**BURMISTRZ MIASTA  
CHOJNICE  
Stary Rynek 1  
89-600 Chojnice**

Przewodniczący  
Rady Miejskiej

**Antoni Szlanga**

### Uzasadnienie

Prawo do świadczeń z pomocy społecznej przysługuje osobom i rodzinom, jeżeli dochód osoby samotnie gospodarującej lub dochód na osobę w rodzinie nie przekracza kryterium dochodowego, o którym mowa odpowiednio w art. 8 ust. 1 pkt 1 i pkt 2 ustawy z dnia 12 marca 2004 r. o pomocy społecznej (Dz.U. z 2018 r., poz. 1508, z późn. zm.). Zgodnie z § 1 pkt 1 Rozporządzenia Rady Ministrów z dnia 11 lipca 2018r. w sprawie zweryfikowanych kryteriów dochodowych oraz kwot świadczeń pieniężnych z pomocy społecznej (Dz.U. poz. 1358), od dnia 1 października 2018 r. kryterium dochodowe dla osoby samotnie gospodarującej wynosi 701 zł, a kryterium dochodowe dla osoby w rodzinie - 528 zł.

Uchwałą Nr 140 z dnia 15 października 2018 r. Rada Ministrów ustanowiła wieloletni rządowy program „Posiłek w szkole i w domu” na lata 2019-2023, który obowiązuje od dnia 1 stycznia 2019 r. Jednocześnie w tej samej dacie utraciła moc dotychczas obowiązująca Uchwała nr 221 Rady Ministrów z dnia 10 grudnia 2013 r. w sprawie ustanowienia wieloletniego programu wspierania finansowego gmin w zakresie dożywiania „Pomoc państwa w zakresie dożywiania” na lata 2014-2020 (M.P. z 2015r. poz. 821 oraz z 2017 r. poz. 1138). Zgodnie z programem „Posiłek w szkole i w domu” gmina udziela wsparcia w formie posiłku, świadczenia pieniężnego w postaci zasiłku celowego na zakup posiłku lub żywności oraz świadczenia rzeczowego w postaci produktów żywnościowych, osobom i rodzinom spełniającym warunki otrzymania pomocy wskazane w ustawie z dnia 12 marca 2004 r. o pomocy społecznej oraz spełniającym kryterium dochodowe w wysokości 150% kryterium, o którym mowa w art. 8 ww. ustawy. Adresatami programu są m.in.: dzieci do czasu podjęcia nauki w szkole podstawowej, uczniowie do czasu ukończenia szkoły ponadpodstawowej lub szkoły ponadgminazjalnej, osoby i rodziny znajdujące się w sytuacjach wymienionych w art. 7 ustawy z dnia 12 marca 2004 r. o pomocy społecznej, w szczególności osoby starsze, chore, niepełnosprawne i samotne.

W związku z powyższym zachodzi konieczność podwyższenia do wysokości 150% kryterium dochodowego, uprawniającego do przyznania nieodpłatnej pomocy, w ramach wieloletniego rządowego programu „Posiłek w szkole i w domu” na lata 2019-2023, w celu realizacji wytycznych ww. Programu.

#### Opinia prawna

Projekt uchwały odpowiada przepisom prawa. Nie mam uwag.

RADCA PRAWNY  
*Regińska*  
mgr Magdalena Regińska  
BD-1393

Projekt

**UCHWAŁA NR III/.../19  
RADY MIEJSKIEJ W CHOJNICACH  
z dnia 28 stycznia 2019 r.**

**w sprawie określenia zasad zwrotu wydatków w zakresie dożywiania w formie posiłku albo świadczenia rzeczowego w postaci produktów żywnościowych dla osób objętych wieloletnim rządowym programem „Posiłek w szkole i w domu” na lata 2019-2023.**

Na podstawie art. 18 ust. 2 pkt 15 ustawy z dnia 8 marca 1990r. o samorządzie gminnym (t.j. Dz.U. z 2018r. poz. 994, 1000, 1349, 1432 i 2500), art. 96 ust. 2 i ust. 4 ustawy z dnia 12 marca 2004 roku o pomocy społecznej (t.j. Dz.U. z 2018r. poz. 1508, 1693, 2192, 2354 i 2529), art. 5 ustawy z dnia z dnia 20 lipca 2000 r. o ogłaszaniu aktów normatywnych i niektórych innych aktów prawnych (t.j. Dz.U. z 2017r. poz. 1523 oraz z 2018r. poz. 2243), w związku z uchwałą Nr 140 Rady Ministrów z dnia 15 października 2018r. w sprawie ustanowienia wieloletniego rządowego programu „Posiłek w szkole i w domu” na lata 2019-2023 (M.P. z 2018r. poz. 1007) uchwała się, co następuje:

§ 1. Odstępuje się od żądania zwrotu wydatków w zakresie dożywiania w formie posiłku albo świadczenia rzeczowego w postaci produktów żywnościowych dla osób i rodzin wymienionych w uchwale Nr 140 Rady Ministrów z dnia 15 października 2018r. w sprawie ustanowienia wieloletniego rządowego programu „Posiłek w szkole i w domu” na lata 2019-2023 (M.P. z 2018r. poz.1007), jeżeli dochód osoby samotnie gospodarującej, dochód osoby w rodzinie lub dochód rodziny nie przekracza wysokości 150% kryterium dochodowego, określonego w art. 8 ust. 1 ustawy o pomocy społecznej.

§ 2. Wykonanie uchwały powierza się Burmistrzowi Miasta Chojnice.

§ 3. Traci moc Uchwała Nr XL/434/14 Rady Miejskiej w Chojnicach z dnia 27 stycznia 2014r. w sprawie określenia zasad zwrotu wydatków w zakresie dożywiania w formie posiłku albo świadczenia rzeczowego w postaci produktów żywnościowych dla osób objętych wieloletnim programem wspierania finansowego gmin w zakresie dożywiania „Pomoc państwa w zakresie dożywiania” na lata 2014-2020 (Dz.Urz.Woj.Pom. z 2014r. poz. 543).

§ 4. Uchwała wchodzi w życie po upływie 14 dni od dnia ogłoszenia w Dzienniku Urzędowym Województwa Pomorskiego, z mocą obowiązującą od 1 stycznia 2019r.

**BURMISTRZ MIASTA  
CHOJNICE  
Stary Rynek 1  
89-600 Chojnice**

Przewodniczący  
Rady Miejskiej

**Antoni Szlanga**

### Uzasadnienie

Prawo do świadczeń z pomocy społecznej przysługuje osobom i rodzinom, jeżeli dochód osoby samotnie gospodarującej lub dochód na osobę w rodzinie nie przekracza kryterium dochodowego, o którym mowa odpowiednio w art. 8 ust. 1 pkt 1 i 2 w/w ustawy. Kryteria te od dnia 1 października 2018r. stanowią kwoty: 701 zł dla osoby samotnie gospodarującej oraz 528 zł na osobę w rodzinie (Rozporządzenie Rady Ministrów z dnia 11 lipca 2018r. w sprawie zweryfikowanych kryteriów dochodowych oraz kwot świadczeń pieniężnych z pomocy społecznej – Dz.U z 2018r., poz. 1358)

Rządowy program ustanowiony uchwałą Nr 140 Rady Ministrów z dnia 15 października 2018r. w sprawie ustanowienia wieloletniego rządowego programu „Posiłek w szkole i w domu” lata 2019-2023 (M.P. z 2018r. poz. 1007) przewiduje udzielanie wsparcia w zakresie dożywiania osób spełniających kryterium dochodowe w wysokości 150 % kryterium, o którym mowa w art. 8 ust. 1 ustawy o pomocy społecznej.

Jednakże zgodnie z art. 96 ust.2 ustawy o pomocy społecznej wydatki na zasiłki i pomoc rzeczową podlegają zwrotowi, jeżeli dochód na osobę w rodzinie osoby zobowiązanej do zwrotu wydatków przekracza kryterium dochodowe. Zgodnie z ust. 4 przywołanego artykułu ustawy rada gminy określa zasady zwrotu wydatków za świadczenia z pomocy społecznej.

Zgodnie ze wskazówkami MPiPS w zakresie realizacji uchwały Nr 140 Rady Ministrów z dnia 15 października 2018r. w sprawie ustanowienia wieloletniego rządowego programu „Posiłek w szkole i w domu” lata 2019-2023 ( M.P. z 2018r. poz. 1007) warunkiem otrzymania przez gminę dotacji z programu na dofinansowanie pomocy w formie posiłku albo świadczenia rzeczowego w postaci produktów żywnościowych dla osób przekraczających kryterium dochodowe, o którym mowa w art.8 ust. 1 cytowanej ustawy, do wysokości 150 % kryterium jest przyjęcie przez gminę stosownej uchwały na podstawie art. 96 ust. 4 ustawy, podwyższającej kwotę kryterium dochodowego do 150% do wysokości której nie żąda się zwrotu wydatków za udzielony posiłek albo świadczenie rzeczowe w postaci produktów żywnościowych.

#### Opinia prawna

Projekt uchwały odpowiada przepisom prawa. Nie mam uwag.

RADCA PRAWNY  
*Rogińska*  
mgr Magdalena Rogińska  
BD-1393

**UCHWAŁA NR III/.../19**  
**RADY MIEJSKIEJ W CHOJNICACH**  
z dnia 28 stycznia 2019r.

**w sprawie uchwalenia programu osłonowego „Posiłek dla dzieci i młodzieży”  
na lata 2019-2023.**

Na podstawie art. 18 ust. 2 pkt 15, art. 40 ust. 1 i art. 41 ust.1 ustawy z dnia 8 marca 1990r. o samorządzie gminnym (t.j. Dz.U. z 2018r. poz. 994, 1000, 1349, 1432 i 2500), w związku z art.17 ust. 1 pkt 3 i pkt 14, ust. 2 pkt 4 i art. 110 ust. 10 ustawy z dnia 12. marca 2004r. o pomocy społecznej (t.j. Dz.U. z 2018r. poz. 1508, 1693, 2192, 2354 i 2529), w związku z uchwałą Nr 140 Rady Ministrów z dnia 15 października 2018r. w sprawie ustanowienia wieloletniego rządowego programu „Posiłek w szkole i w domu” na lata 2019-2023 (M.P. z 2018r. poz. 1007) uchwała się, co następuje:

§ 1. Uchwała się program osłonowy „Posiłek dla dzieci i młodzieży” lata 2019-2023, który stanowi załącznik do uchwały.

§ 2. Wykonanie uchwały powierza się Burmistrzowi Miasta Chojnice.

§ 3. Traci moc Uchwała Nr XL/433/14 Rady Miejskiej w Chojnicach z dnia 27 stycznia 2014 r. w sprawie ustanowienia wieloletniego programu osłonowego w zakresie dożywiania „Pomoc gminy w zakresie dożywiania” na lata 2014-2020 (Dz.Urz.Woj.Pom. z 2014r. poz. 556).

§ 4. Uchwała wchodzi w życie z dniem podjęcia, z mocą obowiązującą od 1 stycznia 2019r.

BURMISTRZ MIASTA  
CHOJNICE  
Stary Rynek 1  
89-600 Chojnice

Przewodniczący  
Rady Miejskiej

*Antoni Szlanga*

**Uzasadnienie**

Przyjęty przez Radę Ministrów wieloletni rządowy program „Posiłek w szkole i w domu” na lata 2019-2023 ma na celu ograniczenie m.in. zjawiska niedożywienia dzieci i młodzieży. Program ten przewiduje wsparcie gmin, które w szczególnie uzasadnionych przypadkach będą udzielały pomocy, gdy uczeń albo dziecko wyraża chęć zjedzenia posiłku a odpowiednio dyrektor szkoły lub przedszkola informuje ośrodek pomocy społecznej o potrzebie udzielenia pomocy w formie posiłku.

Przy czym liczba dzieci i uczniów, którym ma być udzielona pomoc w ww. sposób, nie może przekroczyć 20% liczby uczniów dożywianych w szkołach i przedszkolach na terenie gminy w poprzednim miesiącu kalendarzowym.

Warunkiem przyznania takiej pomocy, bez wydania decyzji administracyjnej przyznającej posiłek oraz bez przeprowadzania wywiadu środowiskowego, jest przyjęcie przez gminę od-



powiedniego programu osłonowego, o którym mowa w ustawie o pomocy społecznej, który takie rozwiązania na terenie gminy będzie przewidywał.

Ustawa o pomocy społecznej daje możliwości tworzenia i realizacji programów osłonowych o zasięgu gminnym.

Wydatki na żywność pochłaniają znaczną część środków finansowych będących w dyspozycji osób i rodzin, pogarszając standard ich życia, a tym samym ograniczając możliwości zabezpieczenia podstawowych potrzeb życiowych.

### Opinia prawna

Projekt uchwały odpowiada przepisom prawa. Nie mam uwag.

RADCA PRAWNY  
*Roginińska*  
mgr Magdalena Roginińska  
BD-1393

**PROGRAM OSŁONOWY „ POSIŁEK DLA DZIECI I MŁODZIEŻY”  
NA LATA 2019-2023**

**Podstawa prawna programu**

Program „ Posiłek dla dzieci i młodzieży” jest programem osłonowym w rozumieniu art. 17 ust. 2 pkt 4 ustawy o pomocy społecznej dotyczącym realizacji zadań własnych gminy o charakterze obowiązkowym w zakresie pomocy społecznej, o których mowa w art.17 ust.1 pkt 3 i 14 ustaw o pomocy społecznej.

Program jest przyjęty przez Radę Miejską w Chojnicach w związku z ustanowieniem przez Radę Ministrów wieloletniego rządowego programu „Posiłek w szkole i w domu” na lata 2019-2023 (M.P z 2018r. poz.1007).

Program będzie realizowany w latach 2019-2023 i obejmie swoim zasięgiem mieszkańców Gminy Miejskiej Chojnice.

**Cel programu**

Celem programu jest ograniczenie zjawiska niedożywienia dzieci i młodzieży z rodzin o niskich dochodach lub znajdujących się w trudnej sytuacji.

Program jest elementem polityki społecznej gminy w zakresie:

- 1) poprawy poziomu życia rodzin o niskich dochodach;
- 2) poprawy stanu zdrowia dzieci i młodzieży;
- 3) kształtowania właściwych nawyków żywieniowych.

**Ocena sytuacji warunkująca realizację programu**

W roku 2018 wsparciem w zakresie dożywiania objęto 813 osób, w tym:1) w szkołach podstawowych, gimnazjalnych i ponadgimnazjalnych – 502 uczniów; 2) w przedszkolach – 123 dzieci; 3) w Jadłodajni „ Caritas” – 188 osób.

Ubóstwo rodzin, zjawisko niedożywienia dzieci i uczniów a także znaczące wydatki na żywność pogarszają standard życia rodzin, a tym samym ograniczają możliwości zabezpieczenia podstawowych potrzeb życiowych pozostających na ich utrzymaniu dzieci. Wobec powyższego objęcie dzieci i uczniów zgłaszających chęć zjedzenia posiłku pozwoli na zabezpieczenie ich podstawowych potrzeb żywieniowych.

W tym stanie rzeczy oraz wobec wymogów ustanowienia programu osłonowego na poziomie gminy staje się jak najbardziej zasadne wprowadzenie niniejszego programu osłonowego.

**Podmioty realizujące program**

Program realizuje Miejski Ośrodek Pomocy Społecznej w Chojnicach jako samorządowa jednostka pomocy społecznej we współpracy z innymi samorządowymi jednostkami organizacyjnymi gminy ( szkoły podstawowe, gimnazja) oraz szkołami lub przedszkolami prowadzonymi przez inne samorządy gminne albo podmiotami prowadzącymi szkoły lub przedszkola niepubliczne, do których uczęszczają dzieci i młodzież z terenu miasta Chojnice.Koordynatorem programu jest Miejski Ośrodek Pomocy Społecznej.

**Zakres podmiotowy i przedmiotowy programu**

W ramach programu udziela się wsparcia:

- 1) dzieciom do czasu podjęcia nauki w szkole podstawowej,
- 2) uczniom do ukończenia nauki w szkole ponadgimnazjalnej.

W szczególnie uzasadnionych przypadkach, gdy uczeń albo dziecko wyraża chęć zjedzenia posiłku, odpowiednio dyrektor szkoły lub przedszkola informuje ośrodek pomocy społecznej o potrzebie udzielenia pomocy w formie posiłku.

Przyznanie takiej pomocy odbywa się bez wydania decyzji administracyjnej przyznającej posiłek oraz bez przeprowadzania rodzinnego wywiadu środowiskowego.

Przy czym liczba dzieci i uczniów, którym ma być udzielona pomoc w w/w formie nie może przekroczyć 20% liczby uczniów dożywianych w szkołach i przedszkolach na terenie gminy w poprzednim miesiącu kalendarzowym.

#### **Finansowanie programu**

Program jest finansowany ze środków własnych gminy oraz dotacji z budżetu państwa otrzymanej w ramach dofinansowania wieloletniego rządowego programu „Posiłek w szkole i w domu” na lata 2019-2023.

#### **Monitoring programu**

Z realizacji programu sporządzana jest roczna informacja, będąca elementem składowym rozliczenia wieloletniego programu rządowego „Posiłek w szkole i w domu” na lata 2019-2023 przyjętego uchwałą Nr 140 Rady Ministrów z dnia 15 października 2018r. (M.P. z 2018r. poz. 1007).

Przewodniczący  
Rady Miejskiej

*Antoni Szlanga*

Projekt

**UCHWAŁA NR III/.../19  
RADY MIEJSKIEJ W CHOJNICACH  
z dnia 28 stycznia 2019 r.**

**w sprawie określenia zasad zwrotu wydatków poniesionych na świadczenia z pomocy społecznej z zakresu zadań własnych gminy w formie posiłku, pomocy rzeczowej, zasiłków okresowych i zasiłków celowych.**

Na podstawie art. 18 ust. 2 pkt 15, art. 40 ust. 1, art. 41 ust. 1 ustawy z dnia 8 marca 1990r. o samorządzie gminnym (t.j. Dz.U. z 2018r. poz. 994, 1000, 1349, 1432 i 2500), art. 96 ust. 2 i ust. 4 ustawy z dnia 12 marca 2004 r. o pomocy społecznej (t.j. Dz.U. z 2018r. poz. 1508, 1693, 2192, 2354 i 2529) uchwala się, co następuje:

§ 1. Ustala się zasady zwrotu wydatków poniesionych na świadczenia z pomocy społecznej z zakresu zadań własnych gminy w formie posiłku, pomocy rzeczowej, zasiłków okresowych i zasiłków celowych w brzmieniu jak w załączniku do niniejszej uchwały.

§ 2. Wykonanie uchwały powierza się Burmistrzowi Miasta Chojnice.

§ 3. Traci moc:

- 1) Uchwała Nr XXV/232/04 Rady Miejskiej w Chojnicach z dnia 13 września 2004 r. w sprawie zasad zwrotu za świadczenie z zakresu zadań własnych gminy w formie posiłku (Dz.Urz.Woj.Pom. z 2004r. Nr 135, poz. 2377);
- 2) Uchwała Nr XXV/233/04 Rady Miejskiej w Chojnicach z dnia 13 września 2004 r. w sprawie zasad zwrotu za świadczenie z zakresu zadań własnych gminy (Dz.Urz.Woj.Pom. z 2004r. Nr 135, poz. 2378).

§ 5. Uchwała wchodzi w życie po upływie 14 dni od dnia ogłoszenia w Dzienniku Urzędowym Województwa Pomorskiego.

BURMISTRZ MIASTA  
CHOJNICE  
Stary Rynek 1  
89-600 Chojnice

Przewodniczący  
Rady Miejskiej

**Antoni Szlanga**

**Zasady zwrotu wydatków poniesionych na świadczenia z pomocy społecznej z zakresu zadań własnych gminy  
w formie posiłku, pomocy rzeczowej, zasiłków okresowych i zasiłków celowych**

§ 1. 1. Wydatki na posiłek, pomoc rzeczową, zasiłki okresowe i zasiłki celowe, podlegają zwrotowi:

- 1) w części – od osób i rodzin, jeżeli dochód osoby samotnie gospodarującej lub dochód na osobę w rodzinie przekracza kryterium dochodowe określone w art. 8 ust. 1 ustawy o pomocy społecznej i jednocześnie nie przekracza 200% tego kryterium;
- 2) w całości – od osób i rodzin, jeżeli dochód osoby samotnie gospodarującej lub dochód na osobę w rodzinie przekracza wysokość 200% kryterium dochodowego, określonego w art. 8 ust. 1 ustawy o pomocy społecznej.

2. Wysokość podlegającej zwrotowi części kwoty zasiłku okresowego, zasiłku celowego oraz wydatków poniesionych na pomoc rzeczową z wyłączeniem zwrotu wydatków w zakresie dożywiania w formie posiłku albo świadczenia rzeczowego jest uzależniona od procentowo określonej wysokości posiadanego faktycznego dochodu osoby samotnie gospodarującej lub dochodu na osobę w rodzinie, w stosunku do kryterium dochodowego określonego w art. 8 ust 1 ustawy o pomocy społecznej, zgodnie z poniższą tabelą:

% dochodu osoby samotnie gospodarującej lub dochodu na osobę w rodzinie wg kryterium ustalonego zgodnie z art. 8 ust 1 ustawy o pomocy społecznej	Wysokość zwrotu wydatków określona w %	
	Osoby samotnie gospodarujące	Osoby w rodzinie
powyżej 100 do 150	30	40
powyżej 150 do 200	50	60
powyżej 200	100	100

3. Wysokość podlegającej zwrotowi części kwoty wydatków na dożywianie w formie posiłku albo świadczenia rzeczowego jest uzależniona od procentowo określonej wysokości posiadanego faktycznego dochodu osoby samotnie gospodarującej lub dochodu na osobę w rodzinie, w stosunku do kryterium dochodowego określonego w art. 8 ust 1 ustawy o pomocy społecznej, zgodnie z poniższą tabelą:

% dochodu osoby samotnie gospodarującej lub dochodu na osobę w rodzinie wg kryterium ustalonego zgodnie z art. 8 ust 1 ustawy o pomocy społecznej	Wysokość zwrotu wydatków określona w %	
	Osoby samotnie gospodarujące	Osoby w rodzinie
do 150	nieodpłatnie	nieodpłatnie
powyżej 150 do 200	50	50
powyżej 200	100	100

4. Zwrot wydatków na świadczenia następuje w terminie i w sposób wskazany w decyzji wydanej przez Dyrektora MOPS lub upoważnionego pracownika.

5. Wpłaty należy dokonywać na rachunek bankowy Miejskiego Ośrodka Pomocy Społecznej w Chojnicach.

§ 2. W szczególnie uzasadnionych przypadkach, jeżeli żądanie zwrotu wydatków w części lub w całości stanowiłoby nadmierne obciążenie dla świadczeniobiorcy, lub niweczyłoby skutki przyznanej pomocy dla osoby zobowiązanej można odstąpić od żądania takiego zwrotu w części lub całości.

§ 3. Na wniosek pracownika socjalnego, Dyrektor MOPS w Chojnicach lub upoważniony pracownik wydaje decyzję o częściowym zwolnieniu lub odstąpieniu od ustalenia zwrotu wydatków.

Przewodniczący  
Rady Miejskiej

**Antoni Szlanga**

### Uzasadnienie

Prawo do świadczeń z pomocy społecznej przysługuje osobom i rodzinom, jeżeli dochód osoby samotnie gospodarującej lub dochód na osobę w rodzinie nie przekracza kryterium dochodowego, o którym mowa odpowiednio w art. 8 ust. 1 pkt 1 i 2 w/w ustawy. Kryteria te od dnia 1 października 2018r. stanowią kwoty: 701 zł dla osoby samotnie gospodarującej oraz 528 zł na osobę w rodzinie (Rozporządzenie Rady Ministrów z dnia 11 lipca 2018r. w sprawie zweryfikowanych kryteriów dochodowych oraz kwot świadczeń pieniężnych z pomocy społecznej – Dz.U z 2018r. poz. 1358)

Jednakże zgodnie z art. 96 ust.2 ustawy o pomocy społecznej wydatki na zasiłki i pomoc rzeczową podlegają zwrotowi, jeżeli dochód na osobę w rodzinie osoby zobowiązanej do zwrotu wydatków przekracza kryterium dochodowe. Zgodnie z ust. 4 przywołanego artykułu ustawy rada gminy określa zasady zwrotu wydatków za świadczenia z pomocy społecznej w związku z czym należy podjąć stosowną uchwałę.

#### Opinia prawna

Projekt uchwały odpowiada przepisom prawa. Nie mam uwag.

RADCA PRAWNY  
*Rajinska*  
mgr Magdalena Rajińska  
BD-1393

-projekt-

**UCHWAŁA NR III/.../19**  
**RADY MIEJSKIEJ W CHOJNICACH**  
z dnia 28 stycznia 2019r.

**w sprawie przyjęcia Gminnego Programu Wspierania Rodziny na lata 2019-2021.**

Na podstawie art. 18 ust. 2 pkt 15, ustawy z dnia 8 marca 1990 r. o samorządzie gminnym (t.j. Dz.U. z 2018r. poz. 994, 1000, 1349, 1432 i 2500), w związku z art. 110 ust. 10 ustawy z dnia 12 marca 2004 r. o pomocy społecznej (t.j. Dz.U. z 2018r. poz. 1508, 1693, 2192, 2354 i 2529), art. 179 ust. 2 ustawy z dnia 9 czerwca 2011 r. o wspieraniu rodziny i systemie pieczy (t.j. Dz.U. z 2018r. poz. 998, 416, 1076 i 1544) uchwala się , co następuje:

§ 1. Przyjmuje się Gminny Program Wspierania Rodziny na lata 2019-2021 w Gminie Miejskiej Chojnice, stanowiący załącznik do niniejszej uchwały.

§ 2. Wykonanie uchwały powierza się Burmistrzowi Miasta Chojnice

§ 3. Uchwała wchodzi w życie z dniem podjęcia.

BURMISTRZ MIASTA  
CHOJNICE  
Stary Rynek 1  
89-600 Chojnice

Przewodniczący  
Rady Miejskiej

*Antoni Szlanga*

**Uzasadnienie**

Obowiązek przyjęcia niniejszej uchwały wynika z art.179 ustawy z dnia 9 czerwca 2011 roku o wspieraniu rodziny i systemie pieczy zastępczej, który stanowi, że zadania z zakresu wspierania rodziny realizowane są przez organy administracji rządowej i jednostki samorządu terytorialnego.

Zgodnie z zapisami ustawy do zadań własnych Gminy należy:

- 1) opracowanie i realizacja 3- letnich gminnych programów wspierania rodziny,
- 2) tworzenie możliwości podnoszenia kwalifikacji przez asystentów rodziny,
- 3) tworzenie oraz rozwój systemu opieki nad dzieckiem, w tym placówek wsparcia dziennego, oraz praca z rodziną przeżywającą trudności w wypełnianiu funkcji opiekuńczo-wychowawczej.

Celem Programu jest ukazanie możliwości rozwojowych rodziny i jej zdolności do przezwycięzania braków poprzez wspieranie i poprawę jej funkcjonowania przy ścisłej współpracy samorządu, organizacji pozarządowych i innych instytucji zajmujących się rodziną.

Ważnym aspektem jest to, że Program będzie służył jako jeden z dokumentów niezbędnych przy ubieganiu się o dodatkowe środki finansowe w ramach ogłoszonych programów lub konkursów.

W związku z powyższym podjęcie uchwały jest uzasadnione.

**Opinia prawna**

Projekt uchwały odpowiada przepisom prawa. Nie mam uwag.

RADCA PRAWNY  
*Rogalska*  
mgr Magdalena Rogalska  
BD-1393



Załącznik do Uchwały Nr III/.../19 Rady

Miejskiej w Chojnicach z dnia 28 stycznia 2019r.

**GMINNY PROGRAM  
WSPIERANIA RODZINY  
NA LATA 2019 - 2021**

Chojnice 2019

## I. Wprowadzenie

Niniejszy Gminny Program Wspierania Rodziny w Gminie Miejskiej Chojnice na lata 2019-2021, zwany dalej Programem jest kontynuacją programów wspierania rodziny realizowanych w Gminie Miejskiej Chojnice od 2013 r. i powstał w oparciu o ustawę z dnia 9 czerwca 2011 r. o wspieraniu rodziny i systemie pieczy zastępczej, która weszła w życie z dniem 1 stycznia 2012 r. zgodnie z zapisem umieszczonym w preambule „Dla dobra dzieci, które potrzebują szczególnej ochrony i pomocy ze strony dorosłych, środowiska rodzinnego, atmosfery szczęścia, miłości i zrozumienia, w trosce o ich harmonijny rozwój i przyszłą samodzielność życiową, dla zapewnienia ochrony przysługujących im praw i wolności, dla dobra rodziny, która jest podstawową komórką społeczeństwa oraz naturalnym środowiskiem rozwoju, i dobra wszystkich jej członków, a w szczególności dzieci, w przekonaniu, że skuteczna pomoc dla rodziny przeżywającej trudności w opiekowaniu się i wychowywaniu dzieci oraz skuteczna ochrona dzieci i pomoc dla nich może być osiągnięta przez współpracę wszystkich osób, instytucji i organizacji pracujących z dziećmi i rodzicami”.

Poprzedni Gminny Program Wspierania Rodziny na lata 2016-2018 w Gminie Miejskiej Chojnice został przyjęty Uchwałą Rady Miejskiej w Chojnicach Nr XX/209/16 z dnia 25 kwietnia 2016 r.

Art. 176 pkt 1 i 3 ustawy z dnia 9 czerwca 2011 r. o wspieraniu rodziny i systemie pieczy zastępczej (Dz. U. z 2018 r., poz. 998) nakłada na samorząd obowiązek podejmowania działań wspierających rodziny przeżywające trudności w wypełnianiu funkcji opiekuńczo-wychowawczych oraz opracowanie i realizację 3-letnich gminnych programów wspierania rodziny.

Wobec powyższego zachodzi konieczność opracowania Gminnego Programu Wspierania Rodziny na lata 2019-2021.

Założeniem Programu jest wspieranie rodzin, w szczególności tych, w których występują problemy opiekuńczo-wychowawcze. Ponadto program zakłada kontynuację działań profilaktycznych na rzecz rodziny poprzez doskonalenie metod pracy z rodziną oraz wprowadzenie nowych form wsparcia rodzinie w zależności od potrzeb.

Rodzina jest jedną z najbardziej trwałych wartości w społeczeństwie. Jest ona najważniejszym środowiskiem w życiu człowieka, kształtującym osobowość, system wartości i styl życia.

Rodzinę określa się jako dynamiczny system psychospołeczny, w skład którego wchodzi rodzice, dzieci czy też wspólnie mieszkający krewni. Rodzina jest pierwszą naturalną grupą pierwotną oraz społeczną oddziaływającą najwcześniej, najsilniej i najdłużej na każdego człowieka.

Współczesna rodzina boryka się z wieloma problemami i zagrożona jest licznymi czynnikami patologicznymi, które bardzo często wpływają na dysfunkcje oraz wykluczenie jej w społeczeństwie. Najbardziej zagrażające rodzinie problemy społeczne to: ubóstwo, bezrobocie, niewydolność opiekuńczo-wychowawcza, alkoholizm, narkomania, przemoc. Wszystkie te dysfunkcje przyczyniają się do powstawania znacznych strat rozwojowych dzieci żyjących w takich rodzinach. Niewydolność rodziców znacznie wpływa i przyczynia się do zaburzeń zaspakajania podstawowych potrzeb rozwojowych dziecka, powoduje różne problemy psychologiczne i negatywne zmiany w zakresie funkcjonowania całej rodziny.

W związku z tym zachodzi konieczność zastosowania wobec nich wsparcia społecznego zarówno w kategorii materialnej jak i pozamaterialnej. Takie wsparcie rodzinom dysfunkcyjnym powinien zapewnić Ośrodek Pomocy Społecznej. Pomoc powinna służyć odbudowie i podtrzymaniu umiejętności uczestniczenia w życiu społeczności lokalnej i prawidłowym pełnieniu ról społecznych. Pomoc powinna być ukierunkowana na wykorzystanie zasobów własnych rodziny, na wsparcie osoby w rodzinie, w środowisku lokalnym przy wykorzystaniu grup samopomocowych.

Problemy występujące w rodzinie często są złożone i wymagają interdyscyplinarnych rozwiązań. Uzależnienia, przemoc w rodzinie, niezaradność i brak umiejętności wychowawczych, zdarzenia losowe wywołujące sytuacje kryzysowe oraz zła sytuacja materialna to główne problemy dezorganizujące życie rodzin.

Podstawowym założeniem Gminnego Programu Wspierania Rodziny na lata 2019-2021 jest utworzenie spójnego systemu wsparcia dzieci i rodzin przeżywających trudności w wypełnianiu funkcji opiekuńczo-wychowawczych, w celu przywrócenia im zdolności do wypełniania tych funkcji, poprzez pracę z rodziną oraz zapewnienie pomocy w opiece i wychowaniu dzieci. Realizowane w ramach Programu zadania koncentrować będą się nie tylko na dziecku, ale na całej rodzinie, również w sytuacjach, gdy dziecko umieszczone zostanie poza rodziną biologiczną aby umożliwić mu powrotu do tej rodziny.

Zadania przyjęte do realizacji w ramach Programu są spójne z kierunkami działań przyjętymi w szczególności w następujących aktach prawnych:

- ustawa z dnia 12 marca 2004 r. o pomocy społecznej (Dz. U. z 2018 r., poz. 1508 z późn. zm.),
- ustawa z dnia 9 czerwca 2011 r. o wspieraniu rodziny i systemie pieczy zastępczej (Dz. U. z 2018 r., poz. 998 z późn. zm.) ,
- Ustawa z dnia 4 listopada 2016 r. o wsparciu kobiet w ciąży i rodzin „Za życiem” (Dz. U. Z 2016 r., poz. 1860 z późn. zm).
- ustawa z dnia 11 lutego 2016 r. o pomocy państwa w wychowaniu dzieci (Dz. U z 2016 r., poz.195 z późn.zm.),
- ustawa z dnia 28 listopada 2003 r. o świadczeniach rodzinnych (Dz.U z 2017 poz. 1952 z późn. zm.),
- ustawa o przeciwdziałaniu przemocy w rodzinie z dnia 29 lipca 2005 r. ((Dz. U. z 2015 r., poz. 1390 z późn. zm.),
- ustawa z dnia 26 października 1982 r. o wychowaniu w trzeźwości i przeciwdziałaniu alkoholizmowi (Dz. U. z 2016 r., poz. 487 z późn. zm.),
- ustawa z dnia 29 lipca 2005 r. o przeciwdziałaniu narkomanii (Dz.U. Z 2018 r. poz. 1030 z późn.zm.),
- Ustawa z dnia 25 lutego 1964 r. kodeks rodzinny i opiekuńczy (Dz. U. z 2017 r., poz. 682 z późn. zm.),
- Gminna Strategia Rozwiązywania Problemów Społecznych dla miasta Chojnice przyjęta Uchwałą XVIII/182/16 z dnia 22 lutego 2016 r.

## II. Diagnoza środowiska i problemu.

Diagnoza lokalna dotycząca dysfunkcjonalności rodzin w zakresie pełnienia funkcji opiekuńczo-wychowawczej została dokonana w oparciu o analizę dokumentów Miejskiego Ośrodka Pomocy Społecznej w Chojnicach i dane Powiatowego Centrum Pomocy Rodzinie w Chojnicach.

Rodziny z trudnościami opiekuńczo-wychowawczymi stanowią znaczną część klientów pomocy społecznej. Najczęściej niezaradność rodziny w opiece i wychowaniu własnych dzieci łączy się z dysfunkcjami takimi jak: uzależnienia, przemoc domowa, niska umiejętność wytyczenia celów, niska umiejętność planowania, nieumiejętność wyegzekwowania wykonywania poleceń od dzieci, brak wyuczonych pozytywnych wzorców wychowawczych, brak umiejętności rodziców w dbaniu o higienę dzieci i domu, brak lub niewystarczająca umiejętność poszukiwania zatrudnienia, niewystarczająca umiejętność prowadzenia gospodarstwa domowego, niepełnosprawność, choroby psychiczne rodziców, zaburzenia równowagi sytemu rodzinnego w sytuacjach kryzysowych oraz problemów w pełnieniu ról rodzicielskich wynikających z samotnego rodzicielstwa i wielodzietności.

Dysfunkcje te wyrażają się głównie niedojrzałością emocjonalną, problemami we współżyciu z ludźmi, trudnościami adaptacyjnymi, niezaradnością w prowadzeniu gospodarstwa domowego, problemami wychowawczymi w środowisku rodzinnym i zawodowym. Istotną

rolę zgodną z polityką społeczną państwa odgrywa praca socjalna w połączeniu ze wsparciem finansowym lub rzeczowym. To pracownicy socjalni są pierwszymi osobami, które mają bezpośredni kontakt z rodziną w środowisku.

Przeprowadzając wywiady środowiskowe dokonują diagnozy problemów.

Miasto Chojnice według stanu na dzień 31.12.2018 r. zamieszkiwało 37.907 mieszkańców.

W poniższej tabeli przedstawiono liczbę osób i rodzin korzystających ze wsparcia Miejskiego Ośrodka Pomocy Społecznej Chojnice w formie zarówno zadań własnych jak i w ramach zadań zleconych.

Tabela 1. Rzeczywista liczba rodzin i osób objętych pomocą społeczną

Świadczenia przyznane decyzją w ramach zadań własnych i zleconych ogółem			
	Rok 2016	Rok 2017	Rok 2018
Liczba rodzin ogółem	1417	1358	1315
Liczba osób w rodzinach	3328	3056	2872
Liczba osób, którym przyznano decyzją świadczenie	2125	2021	1860

Opracowano na podstawie danych Miejskiego Ośrodka Pomocy Społecznej w Chojnicach

W poniższej tabeli podano stosunkowy udział rodzin z dziećmi do ilości wszystkich rodzin objętych wsparciem również tych objętych wyłącznie pomocą w formie pracy socjalnej.

Tabela nr 2. Rodziny z dziećmi korzystające z pomocy społecznej w latach 2016-2018

Rok	Liczba rodzin ogółem	Liczba rodzin z dziećmi	%
2016	1551	551	35,52
2017	1533	496	32,35
2018	1315	524	39,85

Opracowano na podstawie danych Miejskiego Ośrodka Pomocy Społecznej w Chojnicach

Na podstawie powyższych danych zauważa się, że ilość rodzin ogółem z w stosunku do ilości rodzin z dziećmi pozostaje na zbliżonym poziomie. Pomimo tego, rośnie liczba rodzin dysfunkcyjnych wymagających wsparcia w formie asystenta rodziny.

Tabela nr 3. Liczba rodzin objętych wsparciem asystenta w latach 2016-2018

Lp.	2016 rok	2017 rok	2018 rok
Liczba rodzin	21	28	32
Liczba dzieci w rodzinach	57	66	82
Liczba asystentów rodziny	2	2	2

Opracowano na podstawie danych Miejskiego Ośrodka Pomocy Społecznej w Chojnicach

Miejski Ośrodek Pomocy Społecznej w Chojnicach podejmuje szereg działań zmierzających do eliminacji pojawiających się problemów poprzez pracę socjalną prowadzoną przez pracowników socjalnych, a także działań i wsparcia asystenta rodziny.

Praca asystenta ma się koncentrować przede wszystkim na poszukiwaniu rozwiązań trudnej sytuacji życiowej rodzin, w których są dzieci. Głównym celem asystentury jest podniesienie umiejętności opiekuńczo-wychowawczych rodziny, umiejętności prowadzenia gospodarstwa domowego, radzenia sobie z problemami dnia codziennego. Cechami charakterystycznymi asystowania jest indywidualizacja pracy wynikająca z małej liczby odbiorców, dostosowanie jej do określonych grup beneficjentów i ich realnych potrzeb, oferowanie wsparcia specjalnie do nich kierowanego. Należy nadmienić, że rodzinie może zostać przydzielony asystent rodziny, tylko za jej zgodą. W tym kontekście asystenturę należy rozumieć jako formę wsparcia, a nie przymusu.

Od 1 stycznia 2017 r. został poszerzony zakres pracy asystenta rodziny, któremu przypisano zadania mające na celu kompleksowe wsparcie, wynikające z połączenia zadań asystenta rodziny na podstawie ustawy o wspieraniu rodziny z ustawą i Programem „Za

życiem”. Do dominujących zadań asystenta rodziny, które wynikają z ustawy „Za życiem” należy wsparcie instrumentalne, informacyjne, emocjonalne, a w przypadku problemów opiekuńczo-wychowawczych – pedagogizacja. Nowe rozwiązanie prawne zapewnia dostęp do poradnictwa w zakresie wspierania rodziny i określa uprawnienie do jednorazowego świadczenia z tyt. urodzenia dziecka, u którego zdiagnozowano ciężkie i nieodwracalne upośledzenie albo nieuleczalną chorobę zagrażającą jego życiu, które powstały w prenatalnym okresie jego rozwoju lub w czasie porodu. W 2018 r. do Miejskiego Ośrodka Pomocy Społecznej w Chojnicach nie wpłynął żaden wniosek o skierowanie asystenta rodziny do środowiska z mocy programu „Za życiem”.

W tabeli nr 4 przedstawiono przyczyny, które spowodowały trudności w funkcjonowaniu osób i rodzin korzystających z pomocy w roku 2018.

Tabela nr 4. Powody przyznania pomocy w roku 2018.

Przyczyny	Liczba rodzin ogółem	Liczba osób ogółem w rodzinach
UBÓSTWO	636	1244
BEZROBOCIE	487	1297
NIEPEŁNOSPRAWNOŚĆ	766	1486
DLUGOTRWAŁA LUB CIĘŻKA CHOROBA	816	1631
BEZRADNOŚĆ W SPR.OPIEK.-WYCH. PROWADZ. GOSP.DOM.	451	1728
W TYM: RODZINY NIEPEŁNE	200	623
RODZINY WIELODZIENTNE	183	1004
ALKOHOLIZM	135	182
NARKOMANIA	6	9
POTRZEBA OCHRONY MACIERZYŃSTWA	62	275
W TYM WIELODZIENTNOŚĆ	20	117
BEZDOMNOŚĆ	42	42
TRUDNOŚCI W PRZYSTOSOWANIU DO ŻYCIA PO ZWOLNIENIU Z ZAKŁADU KARNEGO	7	10
PRZEMOC W RODZINIE	97	292
ZDARZENIA LOSOWE	0	0
KŁĘSKI ŻYWIŁOWE I EKOLOGICZNE	0	0

*Opracowano na podstawie danych Miejskiego Ośrodka Pomocy Społecznej w Chojnicach.*

Jak wynika z przedstawionego wyżej zestawienia pomocy w postaci świadczeń pieniężnych i niepieniężnych udzielano najczęściej z powodu długotrwałej lub ciężkiej choroby, niepełnosprawności, ubóstwa, bezrobocia oraz bezradności w sprawach opiekuńczo-wychowawczych. Według sporządzonej analizy 31,21% rodzin z ogółu objętych pomocą stanowią rodziny, w których stwierdzono bezradność w sprawach opiekuńczo-wychowawczych i prowadzeniu gospodarstwa domowego z różnych przyczyn. Niepokojącym jest fakt, że aż 16,47% stanowią rodziny patologiczne, gdzie występuje przemoc, alkoholizm i narkomania.

Ubóstwo rodzin, które jest implikacją bezrobocia, może szczególnie negatywnie wpłynąć na ich funkcjonowanie. Już sama sytuacja bezrobocia członków rodziny może być czynnikiem dezintegrującym rodzinę. Ubóstwo (czyli dochód rodziny poniżej ustawowego kryterium dochodowego wynikającego z Rozporządzenia Rady Ministrów z dnia 11 lipca 2018 r. w sprawie zweryfikowanych kryteriów dochodowych oraz kwot świadczeń pieniężnych) stwierdzono u ok. 44,01% rodzin korzystających z pomocy społecznej. Część z tych rodzin,

w których oprócz ubóstwa nie stwierdza się występowania zjawisk patologicznych przy zapewnieniu wsparcia ze strony MOPS jest w stanie zapewnić dziecku prawidłowy rozwój fizyczny i duchowy. Natomiast w części rodzin dotkniętych ubóstwem występują również inne niekorzystne zjawiska tj. zaniedbania, zaburzone funkcje opiekuńczo-wychowawcze, nieumiejętność radzenia sobie ze zwykłymi obowiązkami. Istnieje wówczas zagrożenie, że przy braku współpracy z pracownikiem socjalnym część z tych rodzin może znaleźć się w kręgu dysfunkcyjności.

W sytuacji zagrożenia dobra dziecka Sąd Rodzinny może zarządzić środek zapobiegawczy w formie umieszczenia dziecka w placówkach opiekuńczo- wychowawczych lub w rodzinie zastępczej.

Tabela 5. Dzieci umieszczone w instytucjonalnej pieczy zastępczej w latach 2016-2018.

Lp.		2016 rok	2017 rok	2018 rok
1.	rodzinnym domu dziecka	-	4 dzieci	4 dzieci
2.	w placówce rodzinnej	-	-	-
3.	w placówce opiekuńczo- wychowawczej	6 dzieci	6 dzieci	1 dziecko
4.	w rodzinie zastępczej zawodowej	-	1 dziecko	3 dzieci
5.	w rodzinie zastępczej spokrewnionej	1 dziecko	3 dzieci	6 dzieci
6.	w rodzinie zastępczej niezawodowej	3 dzieci	7 dzieci	4 dzieci
Łącznie:		10 dzieci	21 dzieci	18 dzieci

*Opracowano na podstawie danych Miejskiego Ośrodka Pomocy Społecznej w Chojnicach*

### III. Zasoby instytucjonalne działające w obszarze wspierania rodziny na terenie miasta Chojnice

Instytucje i organizacje realizujące zadania mieszczące się w zakresie wspierania rodziny oraz inne pełniące funkcje wspierające:

- Miejski Ośrodek Pomocy Społecznej w Chojnicach;
- Powiatowe Centrum Pomocy Rodzinie w Chojnicach;
- Ośrodek Profilaktyki Rodzinnej w Chojnicach
- Urząd Miejski w Chojnicach;
- Miejska Komisja Rozwiązywania Problemów Alkoholowych;
- Poradnia Psychologiczno-Pedagogiczna;
- placówki oświatowe;
- Policja;
- placówki służby zdrowia;
- sądy i kuratorzy sądowi;
- Zespół Interdyscyplinarny;
- organizacje pozarządowe.

### IV. Adresaci

Adresatami Programu są rodziny z dziećmi z terenu miasta Chojnice przeżywające trudności w sferze opiekuńczo-wychowawczej, w których wychowują się dzieci oraz rodziny, z których dzieci umieszczone zostały w pieczy zastępczej.

Rodzina, jako naturalne środowisko rozwoju dziecka, przeżywając trudności w opiekowaniu się i wychowywaniu dzieci, wymaga wsparcia dla dobra nie tylko dzieci, ale też wszystkich jej członków. Przywrócenie prawidłowego funkcjonowania rodzin jest też największym zyskiem dla społeczności lokalnej, w każdej sferze życia.

### V. Cele programu.

#### Cel główny

Utworzenie efektywnego systemu wsparcia rodzin dysfunkcyjnych w prawidłowym wypełnianiu funkcji opiekuńczo-wychowawczej.

#### Cele szczegółowe:

- wzmocnienie roli i funkcji rodziny,
- wsparcie w rozwoju umiejętności opiekuńczo-wychowawczych rodzin,
- przeciwdziałanie marginalizacji i degradacji społecznej rodziny,
- dążenie do pozostawienia dzieci w rodzinie biologicznej,
- podniesienie świadomości w zakresie planowania i funkcjonowania rodziny,
- podejmowanie skutecznych działań na rzecz powrotu dziecka do rodziny biologicznej,
- osiągnięcie przez rodzinę stabilności życiowej na poziomie umożliwiającym jej wychowywanie dzieci,
- kształtowanie u rodziców właściwych postaw wychowawczych zgodnych z normami i wartościami społecznymi.

**Oczekiwane rezultaty:**

- podniesienie poziomu i rozwój profesjonalnych form pomocy rodzinie i środowisku,
- poprawa funkcjonowania rodzin dysfunkcyjnych, wymagających wsparcia i pomocy,
- konsolidacja działań różnych grup społecznych, organizacji pozarządowych i instytucji,
- pozostawienie dzieci w rodzinie biologicznej,
- reintegracja rodziny biologicznej poprzez powrót dziecka do rodziny;
- wzrost kompetencji klientów w zakresie radzenia sobie w trudnych sytuacjach życiowych,
- nabycie zaufania do pracowników danego Urzędu,
- utrzymania pozytywnych relacji w rodzinie oraz poczucia kontroli nad własnym życiem.

**VI. Zadania i działania w zakresie wspierania rodziny.**

**1. Prowadzenie działalności profilaktycznej na rzecz rodziny poprzez:**

- doskonalenia warsztatu pracy socjalnej ukierunkowanej na propagowanie modelu rodziny prawidłowo funkcjonującej w drodze udziału pracowników socjalnych w kampaniach, konferencjach, seminariach promujących wartość rodziny, wspieranie i propagowanie idei wolontariatu, udział w projektach współfinansowanych ze środków unii europejskiej, udział w programach profilaktycznych i edukacyjnych wspierających wychowanie dzieci i młodzieży.

**2. Udzielanie wsparcia i pomocy rodzinie przeżywającej trudności w wypełnianiu funkcji opiekuńczo-wychowawczej poprzez:**

- poradnictwo specjalistyczne dostępne w strukturach Ośrodka (prawne, pedagogiczne, psychologiczne),
- monitoring sytuacji rodzin z dziećmi;
- świadczenie pomocy finansowej i rzeczowej ( wypłata zasiłków, dożywianie, dopłaty do wypoczynku dzieci i młodzieży, organizowanie imprez),
- usługi opiekuńcze i specjalistyczne, w tym zajęcia organizowane w Sali Doświadczanie Świata dla dzieci autystycznych,
- pomoc w opiece i wychowaniu dziecka przy wsparciu asystenta rodziny w szczególnie trudnych środowiskach lub z mocy ustawy „ Za życiem”
- wspieranie rodzin biologicznych, których dzieci przebywają w pieczy zastępczej,
- podejmowanie działań na rzecz rodzin wielodzietnych- wydawanie Karty Dużej Rodziny.

**3. Doskonalenie współpracy pomiędzy instytucjami i podmiotami działającymi na rzecz dzieci i rodziny poprzez:**

- rozwijanie współpracy ze szkołami, policją, służbą zdrowia, sądami, kuratorami, Miejską Komisją Rozwiązywania Problemów Alkoholowych, Zespołem Interdyscyplinarnym ds. Przeciwdziałania Przemocy w Rodzinie, organizacjami pozarządowymi,
- stałą współpracę z Powiatowym Centrum Pomocy Rodzinie jako jednostką realizującą działania z zakresu pieczy zastępczej,
- doskonalenie kadry poprzez szkolenia dla pracowników socjalnych, asystentów rodziny i innych specjalistów;

- realizowanie obowiązku współpracy asystenta rodziny z kuratorami sądowymi w obszarze wspólnej diagnostyki i oddziaływania na rodzinę,
- współpracę z koordynatorami rodzinnej pieczy zastępczej i placówkami opiekuńczo-wychowawczymi w przygotowaniu i realizacji planów pomocy dzieciom umieszczonym poza rodziną biologiczną.

#### **VII. Partycypacja w kosztach umieszczenia dzieci w pieczy zastępczej:**

W przypadku umieszczenia dziecka w rodzinie zastępczej albo w rodzinnym domu dziecka gmina właściwa ze względu na miejsce zamieszkania dziecka przed umieszczeniem go po raz pierwszy w pieczy zastępczej ponosi odpowiednio wydatki w wysokości:

- 1) 10% wydatków na opiekę i wychowanie dziecka - w pierwszym roku pobytu dziecka w pieczy zastępczej;
- 2) 30% wydatków na opiekę i wychowanie dziecka - w drugim roku pobytu dziecka w pieczy zastępczej;
- 3) 50% wydatków na opiekę i wychowanie dziecka - w trzecim roku pobytu dziecka w pieczy zastępczej.

W przypadku umieszczenia dziecka w placówce opiekuńczo – wychowawczej, regionalnej placówce opiekuńczo – terapeutycznej lub interwencyjnym ośrodku preadopcyjnym gmina właściwa ze względu na miejsce zamieszkania dziecka przed umieszczeniem go po raz pierwszy w pieczy zastępczej ponosi odpowiednio wydatki w wysokości:

- 1) 10% w pierwszym roku pobytu dziecka w pieczy zastępczej;
- 2) 30% w drugim roku pobytu dziecka w pieczy zastępczej;
- 3) 50% w trzecim roku pobytu dziecka w pieczy zastępczej.

#### **Odpłatność Gminy Miejskiej Chojnice za pobyt dzieci w pieczy zastępczej latach 2016-2018**

Lp.	2016 rok	2017 rok	2018 rok
Liczba dzieci	41	56	72
Koszt utrzymania	307.129,44 zł	392.497,84 zł	468.164,54

*Opracowano na podstawie danych Miejskiego Ośrodka Pomocy Społecznej w Chojnicach*

#### **Realizatorzy Programu**

Koordynatorem Programu jest Miejski Ośrodek Pomocy Społecznej w Chojnicach przy współpracy z następującymi instytucjami:

- Urzędem Miasta ,
- Miejską Komisją Rozwiązywania Problemów Alkoholowych,
- Ośrodkiem Profilaktyki Rodzinnej ,
- Zespołem Interdyscyplinarnym ds. Przeciwdziałania Przemocy w Rodzinie,
- Policją,
- Placówkami oświatowymi i kulturalnymi,
- Zakładami Opieki Zdrowotnej,
- Poradnią Psychologiczno-Pedagogiczną,
- Powiatowym Centrum Pomocy Rodzinie,
- Organizacjami pozarządowymi.

#### **Źródła finansowania**

Źródłem finansowania Gminnego Programu Wspierania rodziny są:

- 1) Środki własne gminy:
  - a) Zaplanowane na dany rok budżetowym w Miejskim Ośrodku Pomocy Społecznej w Chojnicach na realizację Gminnego Programu Wspierania Rodziny,
- 2) Dotacje z budżetu państwa.



## Monitoring i ewaluacja

Monitoring będzie polegał na zbieraniu danych dotyczących zrealizowanych zadań w ramach Programu od podmiotów zaangażowanych w jego realizację przez koordynatora Programu – Miejski Ośrodek Pomocy Społecznej w Chojnicach w celu oceniania czy Program osiąga założone cele. Przedmiotem ewaluacji będzie skuteczność podejmowanych działań głównie w oparciu o analizę założonych wskaźników.

Monitorowanie działań będzie dokonywane również poprzez rejestrowanie i analizę następujących danych:

- liczba dzieci umieszczonych w pieczy zastępczej,
- liczba rodzin objętych wsparciem asystenta rodziny,
- liczba rodzin niewydolnych wychowawczo,
- liczba dzieci powracających do rodziny biologicznej z pieczy zastępczej.

Dyrektor Miejskiego Ośrodka Pomocy Społecznej w Chojnicach będzie, co roku przedkładał Radzie Miejskiej raport z realizacji Gminnego Programu Wspierania Rodziny w terminie do 31 marca każdego roku.

-projekt-

**UCHWAŁA NR III/.../19  
RADY MIEJSKIEJ W CHOJNICACH**

z dnia 28 stycznia 2019r.

**w sprawie przyjęcia Gminnego Programu Przeciwdziałania Przemocy  
w Rodzinie oraz Ochrony Ofiar Przemocy w Rodzinie na terenie miasta Chojnice  
na lata 2019-2023.**

Na podstawie art. 18 ust. 2 pkt 15 ustawy z dnia 8 marca 1990 roku o samorządzie gminnym (t.j. Dz.U. z 2018r. poz. 994, 1000, 1349, 1432 i 2500), w związku z artykułem 110 ust 10 ustawy z dnia 12 marca 2004 roku o pomocy społecznej (t.j. Dz.U. z 2018r. poz. 1508, 1693, 2192, 2354 i 2529), art. 6 ust. 2 pkt 1 ustawy z dnia 29 lipca 2005 roku o przeciwdziałaniu przemocy w rodzinie (t.j. Dz.U. z 2015r. poz. 1390) uchwala się, co następuje:

§ 1. Przyjmuje się Gminny Program Przeciwdziałania Przemocy w Rodzinie oraz Ochrony Ofiar Przemocy w Rodzinie na terenie miasta Chojnice na lata 2019-2023, stanowiący załącznik do niniejszej uchwały.

§ 2. Wykonanie uchwały powierza się Burmistrzowi Miasta Chojnice

§ 3. Uchwała wchodzi w życie z dniem podjęcia.

BURMISTRZ MIASTA  
CHOJNICE  
Stary Rynek 1  
89-600 Chojnice

Przewodniczący  
Rady Miejskiej

*Antoni Szlanga*

**Uzasadnienie**

Konieczność podejmowania działań zapobiegających występowaniu przemocy w rodzinie wynika z ustawy z dnia 29 lipca 2005 r. o przeciwdziałaniu przemocy w rodzinie (Dz.U. z 2015r. poz.1390).

Opracowanie Gminnego Programu Przeciwdziałania Przemocy w Rodzinie oraz Ochrony Ofiar w Rodzinie jest zadaniem obligatoryjnym dla gmin i wynika bezpośrednio z art. 6 ust.2 pkt 1 przywołanej ustawy. Realizacja programu to obowiązkowy i niezbędny element gminnego systemu przeciwdziałania przemocy w rodzinie. W opracowaniu Gminnego Programu Przeciwdziałania Przemocy w Rodzinie oraz Ochrony Ofiar Przemocy w Rodzinie na lata 2019-2023 przyjęto założenia o kontynuacji celów i działań z Gminnego Programu Przeciwdziałania Przemocy w Rodzinie i Ochrony Ofiar na lata 2014-2018. Zakłada się realizację zadań wynikających z obowiązujących aktów prawnych, dążenie do wzmocnienia wypracowanego systemu i dotychczasowych działań podejmowanych na terenie miasta, a także monitoring, ewaluację jako metody wspierania rozwoju zawodowego jego realizatorów, zwiększające jakość i efektywność pomocy niesionej osobom dotkniętym przemocą w rodzinie. Program określa działania, które angażują wiele służb, instytucji oraz organizacji do odpowiedzialności za ich realizację. W związku z powyższym, proponuje się przyjęcie przedmiotowej uchwały przez Radę Miejską Chojnic.

**Opinia prawna**

Projekt uchwały odpowiada przepisom prawa. Nie mam uwag.

RADCA PRAWNY  
*Roginińska*  
mgr Magdalena Roginińska  
BD-1393

Załącznik do Uchwały Nr III/.../19 Rady

Miejskiej w Chojnicach z dnia 28 stycznia 2019r.

**PROGRAM  
PRZECIWDZIAŁANIA PRZEMOCY  
W RODZINIE ORAZ OCHRONY OFIAR  
PRZEMOCY W RODZINIE NA TERENIE  
MIASTA CHOJNICE  
NA LATA 2019 – 2023**

Chojnice, 2019r.

## I. WPROWADZENIE

Przemoc w rodzinie jest głównym problemem przestrzegania praw człowieka. Jest zjawiskiem, którego zasięg jest znacznie większy, niż odnotowują to przeprowadzane badania i statystyki. Najczęstszymi powodami kłótni w polskich rodzinach jest brak pieniędzy, bezrobocie, nadużywanie alkoholu, nie wypełnianie obowiązków domowych, trudności wychowawcze, złe stosunki małżeńskie, sąsiedzkie oraz nie rzadko choroby natury psychicznej. Często zdarza się, że z pozoru błaha awantura przeradza się w prawdziwy dramat. Wzrastające odsetki zarejestrowanych sytuacji stosowania przemocy świadczą o tym, iż coraz trudniej jest się nam wzajemnie komunikować.

Nadal wiele osób doświadczających przemocy zaprzecza istnieniu problemu w ich środowisku. Wynika to z wielu aspektów: wstyd, bezradność, nieufność, obawy o własne zdrowie i życie oraz brak gotowości do zmiany dotychczasowego trybu życia. Ponadto część błędnych przekonań będących w świadomości społeczeństwa powoduje, iż osoby doświadczające przemocy nie potrafią temu zjawisku zapobiec. Prawo ofiary do bezpieczeństwa, do niepoddawania się przemocy jest priorytetowe w gminnej polityce społecznej za pośrednictwem Gminnego Programu Przeciwdziałania Przemocy w Rodzinie i Ochrony Ofiar Przemocy w Rodzinie.

Zgodnie z art.6 ust. 2 ustawy z dnia 29 lipca 2005r. o przeciwdziałaniu przemocy w rodzinie (Dz.U. z 2015r. poz.1390) do zadań własnych gminy należy w szczególności tworzenie gminnego systemu przeciwdziałania przemocy w rodzinie, w tym:

- 1) opracowanie i realizacja gminnego programu przeciwdziałania przemocy w rodzinie oraz ochrony ofiar przemocy w rodzinie;
- 2) prowadzenie poradnictwa i interwencji w zakresie przeciwdziałania przemocy w rodzinie, w szczególności poprzez działania edukacyjne służące wzmocnieniu opiekuńczych i wychowawczych kompetencji rodziców w rodzinach zagrożonych przemocą w rodzinie;
- 3) zapewnienie osobom dotkniętym przemocą w rodzinie miejsc w ośrodkach wsparcia;
- 4) tworzenie zespołów interdyscyplinarnych.

W Gminie Miejskiej Chojnice dotychczas realizowano program przeciwdziałania przemocy w rodzinie i ochrony ofiar przemocy na lata 2014-2018, który został przyjęty Uchwałą Rady Miejskiej w Chojnicach Nr XXXIX/424/13 z dnia 16 grudnia 2013 roku.

Z uwagi na zakończenie czasu jego realizacji oraz ze względu na potrzebę dbania o rodziny dotknięte zjawiskiem przemocy domowej należy te działania kontynuować.

Głównym celem Programu jest **przeciwdziałanie przemocy w rodzinie oraz zwiększenie skuteczności pomocy dla rodzin, w których ten problem występuje**. Cele operacyjne oraz zadania Programu mają charakter profilaktyczny (np. promowanie, propagowanie zachowań alternatywnych wobec przemocy), edukacyjny (np. upowszechnianie wiedzy na temat przemocy, jej negatywnych skutków, kształtowanie właściwych postaw, w tym braku akceptacji dla przemocy), pomocowy (np. specjalistyczne poradnictwo, działania terapeutyczne, korekcyjno-edukacyjne, informowanie o możliwościach i miejscach uzyskania pomocy) oraz wspierający (np. wsparcie merytoryczne i praktyczne służb pomocowych, wzmocnianie i aktywizowanie instytucji i organizacji, rozwój instytucjonalny, współpraca i wymiana doświadczeń). Program określa działania ukierunkowane na ochronę ofiar przemocy oraz korygowanie agresywnych zachowań.

Rodzina jako najbardziej podstawowe środowisko funkcjonowania człowieka jest miejscem o fundamentalnym znaczeniu dla kształtowania się wzorców wartości, poglądów i sposobu życia, dlatego też ogromne znaczenie ma jej prawidłowe funkcjonowanie. Każdy błąd rodziców oraz każda nieprawidłowość występująca w relacjach rodzinnych z całą pewnością musi wywrzeć wpływ na funkcjonowanie jej członków.

Od kilku lat w Polsce coraz częściej używa się terminu „przemoc w rodzinie” lub „przemoc domowa”. W poszukiwaniu skutecznych form przeciwdziałania przemocy w rodzinie i pomagania jej ofiarom angażuje się coraz więcej instytucji. Powstają ośrodki i programy skierowane bezpośrednio do ofiar. Tak zintensyfikowane działania w związku ze swoją spe-

cyfiką wymagają planowania w kontekście lokalnie występujących problemów i uwarunkowań, które będą wyznacznikiem dla inicjatyw podejmowanych w środowisku.

Gminny Program Przeciwdziałania Przemocy w Rodzinie na lata 2019-2023 to dokument, który ma być narzędziem aktywnego, racjonalnego realizowania polityki w zakresie przeciwdziałania przemocy w rodzinie. Dokument ten ma być nie tyle formalnym spełnieniem oczekiwań ustawodawcy, lecz raczej przyczynkiem do jeszcze lepszego rozpoznania problemu społecznego i do wytyczenia kierunków, wskazania rekomendowanych form działania dzisiaj i w najbliższych latach. Złożona istota problemu wymaga dobrze skoordynowanej i przemyślanej strategii, której realizatorami muszą być wszystkie instytucje społeczne naszego miasta działające w obszarze przemocy. Tylko wtedy można liczyć na zmianę.

## II. CHARAKTERYSTYKA ORAZ DIAGNOZA ZJAWISKA PRZEMOCY W RODZINIE.

### 1.1 Definicja problemu przemocy.

Zgodnie z ustawą o przeciwdziałaniu przemocy w rodzinie, jako przemoc należy rozumieć jednorazowe albo powtarzające się umyślne działanie lub zaniechanie, naruszające prawa lub dobra osobiste członków rodziny, w szczególności narażające te osoby na niebezpieczeństwo utraty życia, zdrowia, naruszające ich godność, nietykalność cielesną, wolność, w tym seksualną, powodujące szkody na ich zdrowiu fizycznym lub psychicznym, a także wywołujące cierpienia i krzywdy moralne u osób dotkniętych przemocą.

W literaturze dotyczącej problemu przemocy można wyróżnić następujące rodzaje tego zjawiska:

- 1) przemoc fizyczna - popychanie, odpychanie, obezwładnianie, przytrzymywanie, policzkowanie, szczypanie, kopanie, duszenie, bicie otwartą ręką i pięściami, bicie przedmiotami, ciskanie w kogoś przedmiotami, parzenie, polewanie substancjami żrącymi, użycie broni, porzucanie w niebezpiecznej okolicy, nieudzielenie koniecznej pomocy itp.;
- 2) przemoc psychiczna - wyśmiewanie poglądów, religii, pochodzenia, narzucanie własnych poglądów, karanie przez odmowę uczuć, stała krytyka, wmawianie choroby psychicznej, izolacja społeczna (kontrolowanie i ograniczanie kontaktów z innymi osobami), domaganie się posłuszeństwa, ograniczanie snu i pożywienia, degradacja werbalna (wyzywanie, poniżanie, upokarzanie, zawstydzanie), stosowanie gróźb itp.;
- 3) przemoc seksualna - wymuszanie pożycia seksualnego, wymuszanie nieakceptowanych praktyk seksualnych, wymuszanie seksu z osobami trzecimi, sadystyczne formy współżycia seksualnego, krytyka zachowań seksualnych kobiety itp.;
- 4) przemoc ekonomiczna - odbieranie zarobionych pieniędzy, uniemożliwianie podjęcia pracy zarobkowej, niezaspokajanie podstawowych, materialnych potrzeb rodziny itp.

Każdą z wyżej wymienionych form przemocy cechuje cykl składający się z trzech faz:

- 1) faza narastania napięcia - w tej fazie wyraźnie odczuwalny jest wzrost napięcia pomiędzy partnerami, narastają sytuacje konfliktowe.  
Przyczyny zazwyczaj tkwią poza rodziną. W większości przypadków są to drobne nieporozumienia powodujące dalszy wzrost napięcia.  
Zaczyna pojawiać się agresja;
- 2) faza gwałtownej przemocy - w trakcie tej fazy następuje wybuch agresji, sprawca przemienia się w kata. Wybuch często jest nieadekwatny do przyczyny, którą podaje sprawca (dokonuje szkód psychicznych, fizycznych, niszczy sprzęty nie zwracając uwagi na krzywdę innych);
- 3) faza miodowego miesiąca – czas skrucy – okazywania troski i miłości. Sprawca próbuje załagodzić sytuację, przeprosza, obiecuje poprawę, staje się uczynny i miły.

Interwencja najczęściej następuje w fazie gwałtownej przemocy. Ofiary w afekcie decydują się wezwać pomoc i złożyć zawiadomienie o popełnieniu przestępstwa znęcania się nad rodziną.

Faza miodowego miesiąca ma niezwykle silny wpływ na pozostawanie osoby jej doznającej w krzywdzącym związku. To w tej fazie rodzą się złudne nadzieje, że sprawca się zmieni. Faza ta jednak mija i przechodzi w fazę narastania napięcia.

Prawdziwym zagrożeniem jakie niesie ze sobą ta faza jest fakt, że przemoc w następnym cyklu jest jeszcze gwałtowniejsza.

Po pewnym czasie faza miodowego miesiąca zanika całkowicie i pozostają tylko dwie fazy – faza narastania napięcia oraz gwałtownej przemocy.

## 1.2 Teorie wyjaśniające przyczyny przemocy:

### 1) Normy społeczne i kulturowe

Przemoc w rodzinie jest skutkiem wielowiekowego, społecznego przyzwolenia na krzywdzenie osób najbliższych, w szczególności kobiet i dzieci. W wielu środowiskach akceptuje się bicie, stosowanie kar cielesnych i panuje przekonanie o dominującej roli mężczyzny w rodzinie. Ponadto silne przekonanie, że wszystko, co się dzieje w rodzinie należy do sfery prywatności, z jednej strony wywołuje poczucie bezkarności osoby stosującej przemoc i bezradności osoby jej doświadczającej, a z drugiej – nasila niechęć innych osób do ingerowania w „cudze sprawy rodzinne”. W środowiskach charakteryzujących się dużą społeczną akceptacją przemocy, osoby doświadczające przemocy rzadko mogą liczyć na pomoc i wsparcie osób spoza rodziny, z kolei stosujący przemoc nie muszą obawiać się zewnętrznych nacisków na zmianę zachowań wobec najbliższych. Badania pokazują, że przemoc wobec członków rodziny jest społecznie bardziej akceptowana i tolerowana, niż stosowanie jej wobec obcych.

### 2) Dziedziczenie wzorca przemocy

Przemoc bywa przekazywana z pokolenia na pokolenie. Dzieci wychowujące się w rodzinach, w których krzywdzi się bliskich, przyswajają sobie zachowania dorosłych, których są świadkami lub których doświadczają. Uczą się, że przemoc to najlepszy i najbardziej skuteczny sposób rozwiązywania konfliktów. Jednak uczeniu się i naśladowaniu podlega jedynie pewien rodzaj agresywnej relacji, a nie konkretne zachowanie, np. bicie w określony sposób lub określonym narzędziem.

### 3) Uzależnienie i nadużywanie alkoholu

Badania dowodzą, że większość osób dokonujących przestępstw przy użyciu przemocy jest pod wpływem środków odurzających (alkoholu i narkotyków). Także wiele osób stosujących przemoc domową krzywdząc swoich najbliższych, znajduje się pod wpływem alkoholu. Osłabia on kontrolę własnych zachowań, zwiększa prawdopodobieństwo reagowania złością i gniewem na trudności i niepowodzenia życiowe, zaburza ocenę sytuacji i może powodować błędną interpretację zachowań innych osób. Uzależnienie od alkoholu nie zwalnia z odpowiedzialności za popełnione czyny, mimo że osoby stosujące przemoc często wykorzystują fakt bycia nietrzeźwym jako usprawiedliwienie swojego zachowania. Około 60% pacjentów leczenia odwykowego przyznaje, że ma problemy związane z przemocą wobec najbliższych. Warto jednak podkreślić, że nadużywanie alkoholu nie jest ani koniecznym, ani wystarczającym warunkiem stosowania przemocy. Obecny stan badań wskazuje na to, że nie ma związku przyczynowo-skutkowego między przemocą a alkoholem, ale można mówić o współwystępowaniu tych zjawisk.

### 4) Środowisko społeczne

Istotnym czynnikiem sprzyjającym występowaniu przemocy jest stres związany z aktualną sytuacją socjalno-ekonomiczną rodziny. Bezrobocie, problemy finansowe, mieszkaniowe czy zdrowotne, a także nawarstwianie się różnych problemów, może wywoływać frustrację. To z kolei może sprzyjać pojawieniu się przemocy w rodzinie. Osamotnienie rodziny znajdującej się w trudnej sytuacji życiowej, izolacja, brak wsparcia z zewnątrz –

osobistego lub instytucjonalnego – w sposób znaczący może wpływać na nasilenie zachowań związanych z przemocą.

Problem przemocy domowej dotyka osób różnej płci i wieku, pochodzących ze wszystkich warstw społecznych. Najczęściej osobami doświadczającymi przemocy są dzieci, osoby okresowo lub trwale niepełnosprawne ze względu na starość czy chorobę, a także kobiety – mimo tego, że ich zależność od innych nie jest tak oczywista, jak w przypadku dziecka czy osoby niepełnosprawnej. Stosowaniu przemocy towarzyszy często uzależnienie od alkoholu. W związku z tym należy zwrócić uwagę na fakt, iż osoby doświadczające przemocy to często osoby współzależnione, a także osoby pijące alkohol w sposób szkodliwy, wobec których przemoc zaczyna być stosowana w trakcie wspólnego używania alkoholu.

### 1.3 Skutki przemocy w rodzinie

Przemoc w rodzinie, jest doświadczeniem traumatycznym, którego skutkiem są zarówno bezpośrednie szkody na zdrowiu psychicznym i fizycznym, jak i poważne, długotrwałe problemy ujawniające się w życiu dorosłym, jako konsekwencje przemocy doświadczanej w dzieciństwie.

#### 1) **Konsekwencje doświadczania przemocy przez osoby dorosłe**

U osób poddawanych długotrwałej przemocy występują poważne problemy fizyczne i emocjonalne. Do najczęstszych objawów będących skutkami przemocy należą: poważne obrażenia ciała, wzrost częstości chorób somatycznych związanych ze stresem (ból głowy, żołądka, w krzyżu lub w stawach oraz inne dolegliwości), przygnębienie, smutek, obojętność, popadanie w depresję, niepokój, niekontrolowane wybuchy płaczu, śmiechu czy agresji, zmienność nastrojów, decyzji, niepewność, stany lękowe, w tym lęk przed bliskością, nieufność, poczucie zagrożenia, niska samoocena, kłopoty z zasypianiem, koszmary nocne, kłopoty z koncentracją, zwiększone spożycie środków psychoaktywnych, zaprzeczanie, obwinianie się, bezradność, adaptacja do przemocy. Ofiary często zachowują się niezrozumiale, niejednokrotnie zmieniają zdanie i wycofują zawiadomienie o przestępstwie, bronią sprawcy. Zachowania te są w psychologii tłumaczone najczęściej występowaniem: wyuczonej **bezradności**, zjawiska „**prania mózgu**” czy **stresu pourazowego**. Wycofanie się z aktywnych działań służących zmianie sytuacji i wyjściu z przemocy może wynikać z przekonania o bezskuteczności działań, popartego wcześniejszymi doświadczeniami. Bierność i rezygnacja są również często wynikiem technik manipulacyjnych, jakim ofiara była poddawana ze strony sprawcy, technik mających utrwalić w niej niską samoocenę i wzbudzić poczucie winy.

#### 2) **Konsekwencje doświadczania przemocy przez dzieci**

Na szczególnie poważne konsekwencje zachowań przemocowych narażone są dzieci. Często są one bezpośrednimi ofiarami lub/i świadkami przemocy w rodzinie. Obok obrażeń cielesnych przemoc domowa powoduje, że dziecko żyje w poczuciu ciągłego strachu i zagrożenia, pozbawione miłości, zaufania i bezpieczeństwa. Niezaspokojenie tych podstawowych potrzeb wpływa na dalszy rozwój dziecka i jest przyczyną wielu schorzeń psychosomatycznych. Dzieci będące ofiarami wykorzystywania seksualnego wykazują wysoki poziom depresji, poczucie osamotnienia, myśli samobójcze, zaburzenia snu, nadpobudliwość, agresję, obniżenie samooceny i poczucie bezwartościowości. Maltretowanie psychiczne niekorzystnie wpływa na rozwój dzieci. Może prowadzić do nieprzystosowania interpersonalnego (brak poczucia bezpieczeństwa, niski poziom kompetencji społecznych, trudności w kontaktach z rówieśnikami), deficytów intelektualnych (deficyty w zakresie możliwości poznawczych, rozwiązywaniu konfliktów i kreatywności), problemów afektywno-behawioralnych (agresja, samoponiżanie, lęk, wstyd i poczucie winy, wrogość i gniew, pesymizm i negatywizm). Skutki przemocy pojawiające się podczas trwania zachowań przemocowych są zaledwie początkiem destrukcyjnego wpływu przemocy domowej. Konsekwencje przemocy ujawniają się często również po długim czasie, kiedy

dziecko dorasta, lub w jego dorosłym życiu. Odroczone skutki przemocy objawiają się w postaci różnych form niedostosowania społecznego. Trudności w nauce, wagarowanie, ucieczki z domu, udział w nieformalnych młodzieżowych grupach przestępczych, wysoki poziom agresji, nadużywanie alkoholu, branie narkotyków to tylko niektóre ze sposobów ucieczki od problemu przemocy w rodzinie. Ofiary przemocy, zwłaszcza seksualnej, mają problemy z nawiązaniem i utrzymaniem satysfakcjonujących relacji z innymi osobami. Doświadczanie przemocy w dzieciństwie podwyższa ryzyko, że krzywdzone dzieci same staną się krzywdzającymi rodzicami.

## 2.1 Diagnoza problemu

Rozpoznanie skali zjawiska, opierając się wyłącznie na danych statystycznych ośrodka pomocy, Policji, czy innych instytucji zaangażowanych w rozwiązywanie problemu przemocy domowej nie daje pełnego zobrazowania skali zjawiska.

Często przemoc nie wychodzi poza próg domu. Osoby będące ofiarami przemocy nie szukają pomocy wśród innych osób czy też instytucji z różnych powodów.

Najczęściej występujące to:

- 1) lęk przed zemstą ze strony partnera, groźenie śmiercią lub śmiercią dzieci, jeśli prawda o przemocy wyjdzie na jaw;
- 2) uczucie wstydu i upokorzenia, obawa przed opinią otoczenia;
- 3) poczucie winy ofiary myślącej, że gdyby była lepsza dla sprawcy, ataki agresji nie występowałyby;
- 4) niska samoocena ofiary, postrzeganie siebie jako osoby nie zasługującej na żadną pomoc, która sama zapracowała na swój los;
- 5) zależność finansowa od partnera, który często jest jedynym żywicielem rodziny;
- 6) brak wiary we własne siły, przekonanie ofiary, że nie będzie w stanie sama utrzymać dzieci;
- 7) ofiara wierzy, że skutki przemocy są zbyt małe, by komukolwiek o tym mówić;
- 8) ofiara żyje nadzieją, że przemoc była incydentalna, a sam partner zmieni się na lepsze;
- 9) uważanie, że przemoc jest sprawą rodzinną i nie można liczyć na pomoc z zewnątrz;
- 10) utrata wiary w jakąkolwiek pomoc;
- 11) ofiara mogła szukać pomocy, ale okazała się ona mało skuteczna;
- 12) ofiara chce utrzymać małżeństwo nawet za cenę cierpienia, ze względu na wartości religijne lub tradycje kulturowe.

## 2.2 Procedura postępowania w przypadku przemocy w rodzinie

Dnia 1 sierpnia 2010 weszła w życie nowelizacja ustawy o przeciwdziałaniu przemocy w rodzinie (Dz.U.z 2010r, poz. 842), która zobowiązuje samorządy do tworzenia Gminnego Systemu Przeciwdziałania Przemocy w tym:

- opracowanie i realizacja gminnego programu przeciwdziałania przemocy w rodzinie oraz ochrony ofiar przemocy w rodzinie,
- prowadzenie poradnictwa i interwencji w zakresie przeciwdziałania przemocy w rodzinie w szczególności poprzez działania edukacyjne służące wzmocnieniu opiekuńczych i wychowawczych kompetencji rodziców w rodzinach zagrożonych przemocą,
- zapewnienie osobom dotkniętym przemocą w rodzinie miejsc w ośrodkach wsparcia,
- tworzenie zespołów interdyscyplinarnych.

W związku z tym konieczna jest konsolidacja działań instytucjonalnych realizowanych przez wszystkie podmioty działające w obszarze przeciwdziałania przemocy w rodzinie. Wiąże się to ze współpracą, sprawniejszym i szybszym przepływem informacji, podejmowaniem wspólnych, interdyscyplinarnych działań oraz fachowym i profesjonalnym poradnictwem i profilaktyką.

W związku z powyższym w mieście Chojnice zarządzeniem Burmistrza Miasta Nr 74/18 z dnia 15 czerwca 2018r. w sprawie powołania **Zespołu Interdyscyplinarnego**



w Chojnicach określono skład zespołu, w który obecnie wchodzi 16 osób - przedstawicieli instytucji współdziałających w obszarze przemocy.

#### **Skład Zespołu Interdyscyplinarnego ds. Przeciwdziałania Przemocy w Rodzinie**

<b>Skład zespołu interdyscyplinarnego - przedstawiciele</b>	<b>Ilość osób</b>
Jednostek org. pomocy społecznej	3
GKRPA	1
Policji	2
Oświaty	1
Ochrony zdrowia	1
Org. pozarządowych	1
Kuratorzy sądowi	3
Inni	4

Osoby wchodzące w skład zespołu współpracują ze sobą w sposób skoordynowany podczas posiedzeń Zespołu, zapewniając skuteczne reagowanie na problemy związane ze zjawiskiem przemocy w rodzinie. Przez problem należy rozumieć każdą trudną sytuację osoby lub rodziny, której rozwiązanie wykracza poza kompetencje jednej instytucji i wymaga zaangażowania innych podmiotów.

Funkcjonowanie Zespołu polega głównie na współdziałaniu z wykorzystaniem posiadanych kompetencji i uprawnień wynikających z ustaw, regulaminów, w oparciu o instrumenty przewidziane prawem i posiadane środki finansowe. Działania Zespołu koncentrują się na diagnozowaniu problemu, inicjowaniu interwencji oraz opracowywaniu i realizacji planu pomocy w indywidualnych przypadkach. Zasadniczą formą działania jest ukierunkowanie ofiar na podjęcie konkretnych kroków w celu wyjścia z kryzysu, wzmocnienia, podniesienia własnej wartości i uświadomienia, że nie można biernie poddawać się upokorzeniu.

Działania przedstawicieli powyższych instytucji i organizacji –zgodnie z ustawą –opiera się na procedurze "Niebieskie Karty" oraz wzorów formularzy "Niebieska Karta z dnia 13 września 2011r. (Dz. U. z 2011r., poz. 1245).

Na podstawie rozporządzenia prawo do sporządzenia Niebieskiej Karty A -formularza inicjującego postępowanie-zyskali przedstawiciele oświaty, służby zdrowia i gminnej komisji rozwiązywania problemów alkoholowych.

Przed wejściem w życie rozporządzenia uprawnieni do zakładania Niebieskich Kart byli wyłącznie przedstawiciele ośrodka pomocy społecznej i Policji.

Po sporządzeniu Niebieskiej Karty –A osoba wypełniająca przekazuje niezwłocznie formularz przewodniczącemu zespołu interdyscyplinarnego.

Dalsze działania podejmowane są w ramach Zespołu.

Reasumując powyższe, niezależnie od tego, do której instytucji zgłosi się ofiara przemocy, sprawa zostanie przekazana do Gminnego Zespołu ds. Przeciwdziałania Przemocy w Rodzinie, w funkcjonowanie którego zaangażowane są wszystkie służby.

### **2.3 Procedura postępowania w przypadku krzywdzenia dziecka**

Krzywdzenie dziecka to każde zamierzone lub niezamierzone działanie osoby dorosłej, które ujemnie wpływa na rozwój fizyczny lub psychiczny dziecka (definicja WHO).

Zawsze pierwszym obowiązkiem osoby, która dowiaduje się, że dziecko jest krzywdzone jest zatrzymanie krzywdzenia. Interwencja prawna w sytuacji krzywdzenia dziecka rozumiana jest jako powiadomienie odpowiednich instytucji: policji, prokuratury, sądu rodzinnego i nieletnich o przestępstwie lub zagrożeniu dobra dziecka, w celu podjęcia przez te instytucje działań w ramach swoich obowiązków służbowych. Działania te zapobiegają krzywdzeniu dziecka, spowodują wyciągnięcie odpowiedzialności w stosunku do sprawcy i wesprą dziecko i rodzinę w sytuacji kryzysu.

Na mocy rozporządzenia Rady Ministrów w sprawie procedury „Niebieskiej Karty” oraz wzorów formularzy „Niebieska Karta” dyrektor, nauczyciel-wychowawca lub pedagog

szkolny – jako przedstawiciel oświaty – może wszcząć procedurę przez wypełnienie formularza „Niebieska Karta – A” i w ciągu 7 dni przekazać go przewodniczącemu Zespołu Interdyscyplinarnego. W przypadku podejrzenia stosowania przemocy w rodzinie wobec dziecka, czynności podejmowane i realizowane w ramach procedury przeprowadzić należy w obecności rodzica, opiekuna prawnego lub faktycznego. Jeżeli osobą, wobec której istnieje podejrzenie, że stosuje przemoc w rodzinie wobec dziecka, jest któraś z tych osób, to działania z udziałem dziecka przeprowadza się w obecności osoby mu najbliższej i pełnoletniej oraz – w miarę możliwości – w obecności psychologa. Formularz powinien być wypełniony podczas rozmowy z osobą dotkniętą przemocą w rodzinie. Rozmowa taka może odbyć się w placówce oświatowej lub w miejscu pobytu tej osoby.

### III. ANALIZA ZJAWISKA PRZEMOCY W RODZINIE NA TERENIE MIASTA CHOJNICE W LATACH 2014-2018

#### 1.1 Zjawisko przemocy w rodzinie na podstawie analizy danych Ośrodka Pomocy Społecznej

Liczba osób korzystających ze świadczeń OPS z powodu przemocy w rodzinie w stosunku do liczby wszystkich osób korzystających ze świadczeń OPS

Rok	Liczba osób korzystających ze świadczeń OPS	Liczba osób korzystających ze świadczeń OPS z powodu przemocy w rodzinie
2014	1. liczba rodzin- 1.555 2. liczba osób w rodzinie- 3.850	1. liczba rodzin - 61 2. liczba osób w rodzinie-223
2015	1. liczba rodzin- 1.446 2. liczba osób w rodzinie- 3.523	1. liczba rodzin - 99 2. liczba osób w rodzinie- 325
2016	1. liczba rodzin- 1.417 2. liczba osób w rodzinie- 3.328	1. liczba rodzin - 67 2. liczba osób w rodzinie- 218
2017	1. liczba rodzin- 1.358 2. liczba osób w rodzinie- 3.056	1. liczba rodzin - 68 2. liczba osób w rodzinie- 230
2018	1. liczba rodzin- 1.315 2. liczba osób w rodzinie- 2.872	1. liczba rodzin - 97 2. liczba osób w rodzinie- 292

Liczba osób doznających przemocy w rodzinie korzystających ze świadczeń OPS z powodu przemocy w rodzinie

Rok	Liczba osób doznających przemocy w rodzinie, korzystających ze świadczeń OPS z powodu przemocy w rodzinie		
	Kobiety	Mężczyźni	Dzieci doświadczające przemocy/mieszkające wspólnie z rodzicami, będące świadkami (osoby do 18 r. ż.)
2014	59	2	0/80 dzieci w rodzinach
2015	95	4	0/124 dzieci w rodzinach
2016	62	5	0/78 dzieci w rodzinach
2017	68	0	0/89 dzieci w rodzinach
2018	89	4	4/81 dzieci w rodzinach

#### 1.2 Zjawisko przemocy w rodzinie na podstawie analizy danych Zespołu Interdyscyplinarnego ds. Przeciwdziałania Przemocy w Rodzinie

Liczba niebieskich kart, które wpłynęły do Zespołu Interdyscyplinarnego

Dane dotyczące procedury Niebieskiej Karty		Ilość NK				
Liczba Niebieskich Kart A		2014r.	2015r.	2016	2017	2018
Razem		61	99	67	68	97
W tym sporządzonych przez:	Pomoc społeczną	8	13	17	6	21
	Policję	52	83	48	56	71

	Oświatę	1	0	1	3	0
	Służbę zdrowia	0	1	0	0	0
	MKRPA	0	2	1	3	5

#### Liczba osób stosujących przemoc w rodzinie

Rok	Liczba osób stosujących przemoc w rodzinie			
	Kobiety	Mężczyźni	Dzieci(osoby do 18 r. ż.)	Osoby uzależnione od alkoholu
2014	2	59	0	43
2015	4	95	0	54
2016	5	62	0	43
2017	2	66	0	41
2018	5	92	0	59

#### Liczba zakończonej procedury Niebieskiej Karty

Liczba zakończonych przez Zespół Interdyscyplinarny procedur „Niebieska Karta”	2014r	2015r	2016r	2017r	2018	
<b>Ogółem</b>	54	92	59	82	90	
w tym, na skutek:	Ustania przemocy w rodzinie i zrealizowania indywidualnego planu pomocy	52	86	35	45	57
	nie potwierdzenia faktu przemocy w rodzinie	2	6	24	37	33

#### Liczba osób stosujących przemoc w rodzinie wobec których wszczęto:

##### Rok 2014

- zawiadomienie do Prokuratury o podejrzeniu stosowania przemocy- 6
- zawiadomienie Sądu Rodzinnego o wgląd w sytuację rodziny w celu zbadania wydolności wychowawczej rodziców względem małoletnich dzieci- 5
- zawiadomienia do Miejskiej Komisji Rozwiązywania Problemów Alkoholowych w celu zdiagnozowania stopnia uzależnienia- 9

##### Rok 2015

- zawiadomienie do Prokuratury o podejrzeniu stosowania przemocy- 13
- zawiadomienie Sądu Rodzinnego o wgląd w sytuację rodziny w celu zbadania wydolności wychowawczej rodziców względem małoletnich dzieci- 10
- zawiadomienia do Miejskiej Komisji Rozwiązywania Problemów Alkoholowych w celu zdiagnozowania stopnia uzależnienia- 24

##### Rok 2016

- zawiadomienie do Prokuratury o podejrzeniu stosowania przemocy- 16
- zawiadomienie Sądu Rodzinnego o wgląd w sytuację rodziny w celu zbadania wydolności wychowawczej rodziców względem małoletnich dzieci- 11
- zawiadomienia do Miejskiej Komisji Rozwiązywania Problemów Alkoholowych w celu zdiagnozowania stopnia uzależnienia- 19

##### Rok 2017

- zawiadomienie do Prokuratury o podejrzeniu stosowania przemocy- 17
- zawiadomienie Sądu Rodzinnego o wgląd w sytuację rodziny w celu zbadania wydolności wychowawczej rodziców względem małoletnich dzieci- 7
- zawiadomienia do Miejskiej Komisji Rozwiązywania Problemów Alkoholowych w celu zdiagnozowania stopnia uzależnienia- 13

## Rok 2018

- zawiadomienie do Prokuratury o podejrzeniu stosowania przemocy- 19
- zawiadomienie Sądu Rodzinnego o wgląd w sytuację rodziny w celu zbadania wydolności wychowawczej rodziców względem małoletnich dzieci- 12
- zawiadomienia do Miejskiej Komisji Rozwiązywania Problemów Alkoholowych w celu zdiagnozowania stopnia uzależnienia- 19.

### **1.3 Zjawisko przemocy w rodzinie na podstawie analizy danych Ośrodka Profilaktyki Rodzinnej w Chojnicach**

Przemoc w rodzinie oraz jej skutki znajdują także odzwierciedlenie w statystykach pomocy udzielanej przez **Ośrodek Profilaktyki Rodzinnej** i prezentują się następująco:

Specjalista	Ilość porad 2014 rok	Ilość porad 2015 rok	Ilość porad 2016r.	Ilość porad 2017r.	Ilość porad 2018r.
Prawnik	628	688	540	283	306
Osoby realizujące program dla sprawców	206	50	35	18	0
Terapeuta uzależnień	319	324	218	279	326
Psycholog	210	284	629	408	357
Specjalista ds. przemocy w rodzinie	108	191	177	93	212

**Z pomocy interwencyjnej w formie umieszczenia w Hotelu dla Ofiar przemocy skorzystało:**

Rok 2014- **29 osób (14 kobiet i 15 dzieci)**

Rok 2015- **16 osób (7 kobiet i 9 dzieci)**

Rok 2016- **13 osób (6 kobiet i 7 dzieci)**

Rok 2017- **24 osoby (9 kobiet i 15 dzieci)**

Rok 2018- **28 osób (13 kobiet i 15 dzieci)**

Na podstawie analizy danych z poszczególnych instytucji działających w tym obszarze wnioskuje się, że zjawisko przemocy w kolejnych latach występuje na zbliżonym poziomie.

Działania podejmowane w ramach Zespołu Interdyscyplinarnego i grup roboczych przynoszą spodziewane efekty, o czym świadczy ilość zakończonych „Niebieskich Kart” z uwagi na zaprzestanie stosowania przemocy i zrealizowania indywidualnego planu pomocy.

Poprzez działania edukacyjno-korekcyjne i udział w zajęciach terapeutycznych osoby doświadczające przemocy są umocnione w podejmowaniu indywidualnych działań, pozyskują wiedzę o przysługujących im prawach i nie wstydzą się wołać o pomoc. Osoby stosujące przemoc podjęły działania poprzez udział w programie dla sprawców, co skutkowało zaprzestaniem stosowania przemocy i poprawą sytuacji w rodzinie.

Propagowanie wśród społeczności lokalnej informacji o szkodliwości zjawiska przemocy oraz możliwości otrzymania pomocy przynosi pożądane efekty, gdyż osoby doświadczające przemocy wiedzą, gdzie szukać pomocy, są wspierane przez różne instytucje działające w obszarze przemocy (poradnictwo psychologiczne, prawne, socjalne). Otwarcie się na problem przemocy, jak również fakt rosnącego zainteresowania zjawiskiem przemocy, o którym szeroko dyskutują media, ułatwia tym osobom podjęcie działań zmierzającym do poprawy własnej sytuacji.

## **ZAŁOŻENIA PROGRAMU PRZECIWDZIAŁANIA PRZEMOCY W RODZINIE**

W związku z powszechnością występowania zjawiska przemocy w rodzinie ustawodawca wprowadził uregulowania prawne mające na celu przeciwdziałanie temu zjawisku oraz wyznaczył obszary i konkretne działania, które winny podejmować instytucje w ramach przeciwdziałania przemocy w rodzinie.

### **Podstawy prawne:**

- ustawa o pomocy społecznej z dnia 12 marca 2004 roku (tekst jednolity: Dz.U. z 2018 roku, poz. 1508 ze zm.),
- ustawa z dnia 26 października 1982 roku o wychowaniu w trzeźwości i przeciwdziałaniu alkoholizmowi (tekst jednolity: Dz. U z 2018 roku, poz.2137.),
- ustawa z dnia 29 lipca 2005 roku o przeciwdziałaniu przemocy w rodzinie (Dz.U. z 2015 roku, poz. 1390 )
- ustawa z dnia 29 lipca 2005 roku o przeciwdziałaniu narkomanii (Dz.U. z 2018 roku, poz.1030),
- ustawa z dnia 8 marca 1990 roku o samorządzie gminnym (tekst jednolity: Dz.U z 2018 roku, poz. 994 ze zm.).
- ustawa z dnia 10 czerwca 2010 roku o zmianie ustawy o przeciwdziałaniu przemocy w rodzinie oraz niektórych innych ustaw (Dz. U. Nr 125, poz. 842)
- Rozporządzenie Rady Ministrów z dnia 13 września 2011 r w sprawie procedury „Niebieska Karta” oraz wzorów formularzy „Niebieska Karta” (Dz. U. z 2011 roku, poz. 1245).

Wymienione powyżej akty prawne nakładają na miasto i jego organy obowiązek stworzenia programu przeciwdziałania przemocy w rodzinie. Określają też zadania jakie ma podejmować miasto oraz jego organy co do:

- 1) poradnictwa medycznego, psychologicznego, prawnego, socjalnego, zawodowego i rodzinnego;
- 2) interwencji kryzysowej i wsparcia;
- 3) ochrony przed dalszym krzywdzeniem, przez uniemożliwienie osobom stosującym przemoc korzystania ze wspólnie zajmowanego z innymi członkami rodziny mieszkania oraz zakazanie kontaktowania się i zbliżania się do osoby pokrzywdzonej;
- 4) zapewnienia osobie dotkniętej przemocą w rodzinie bezpiecznego schronienia w specjalistycznym ośrodku wsparcia dla ofiar przemocy w rodzinie;
- 5) badania lekarskiego w celu ustalenia przyczyn i rodzaju uszkodzeń ciała związanych z użyciem przemocy w rodzinie oraz wydania zaświadczenia lekarskiego w tym przedmiocie;
- 6) zapewnienia osobie dotkniętej przemocą w rodzinie, która nie ma tytułu prawnego do zajmowanego wspólnie ze sprawcą przemocy lokalu, pomocy w uzyskaniu mieszkania.

## **IV. CELE PROGRAMU**

### **Cel główny:**

**Stworzenie oraz wdrożenie ujednoliconego systemu przeciwdziałania przemocy w rodzinie**

### **Cele szczegółowe:**

- 1) Podniesienie poziomu wiedzy i świadomości występowania problemu przemocy w rodzinie jako czynu zabronionego i ściganego z mocy prawa przestępstwa wobec osób doświadczających przemocy, instytucji podejmujących działania pomocowe oraz społeczności lokalnej.

Działania podejmowane w ramach realizacji celu:

- stałe i systematyczne podnoszenie świadomości i wiedzy na temat przemocy w rodzinie oraz sposobach i możliwościach przeciwdziałania ze szczególnym uwzględnieniem akcji informacyjnych skierowanych do osób i instytucji zajmujących się proble-

mem przemocy i ogółu społeczeństwa poprzez rozpropagowanie ulotek, plakatów lub akcji medialnych z wykorzystaniem lokalnych mediów

- organizacja i przeprowadzenie szeroko zakrojonych akcji podnoszących świadomość występowania problemu wśród ofiar, potencjalnych ofiar oraz sprawców.
- przygotowanie jasnych i przejrzystych procedur postępowania zarówno dla ofiar jak i instytucji pomocowych.

- 2) Zwiększenie dostępności i maksymalne dostosowanie do lokalnych potrzeb oferty pomocowej skierowanej w szczególności do ofiar przemocy w rodzinie.

Działania podejmowane w ramach realizacji celu:

- wypracowanie procedur umożliwiających szybki dostęp do pomocy dla ofiar przemocy w rodzinie
- udzielanie profesjonalnej i rzetelnej pomocy ofiarom
- dostosowanie procedur obowiązujących w instytucjach pomocowych do lokalnych potrzeb w zakresie przeciwdziałania przemocy w rodzinie oraz pomocy ofiarom
- aktywna praca ze sprawcami przemocy

- 3) Współpraca w ramach tworzenia i funkcjonowania jednolitego programu przeciwdziałania przemocy w rodzinie.

Działania podejmowane w ramach realizacji celu:

- analiza i monitorowanie środowiska lokalnego pod kątem występowania zjawiska przemocy w rodzinie.
- analiza skuteczności działań podejmowanych przez instytucje pomocowe w ramach przeciwdziałania przemocy w rodzinie.
- systematyczna praca Zespołu Interdyscyplinarnego do spraw przeciwdziałania przemocy w rodzinie oraz grup roboczych funkcjonujących w ramach jego kompetencji.

## **V. ADRESACI PROGRAMU**

- 1) Ofiary i sprawcy przemocy
- 2) Rodzice i opiekunowie dzieci doświadczających przemocy
- 3) Przedstawiciele instytucji pomocowych odpowiedzialnych za realizację zadań z zakresu przeciwdziałania przemocy w rodzinie – policjanci, pracownicy socjalni, kuratorzy sądowi, pedagodzy szkolni, nauczyciele, psycholodzy, terapeuci oraz przedstawiciele służby zdrowia
- 4) Przedstawiciele stowarzyszeń, fundacji, związków wyznaniowych i kościołów oraz organizacji pozarządowych
- 5) Przedstawiciele władz lokalnych

## **VI. REALIZATORZY PROGRAMU**

- 1) Miejski Ośrodek Pomocy Społecznej
- 2) Komenda Powiatowa Policji
- 3) Ośrodek Profilaktyki Rodzinnej
- 4) Ośrodek Leczenia Uzależnień „Promedica”
- 5) Poradnia Psychologiczno – Pedagogiczna
- 6) Miejska Komisja Rozwiązywania Problemów Alkoholowych
- 7) szkoły
- 8) Kościoły i związki wyznaniowe

## **VII. PRZEWIDYWANE EFEKTY REALIZACJI PROGRAMU**

- 1) Pogłębienie wiedzy na temat problemu przemocy w rodzinie i metod przeciwdziałania w społeczności lokalnej.
- 2) Zwiększenie skuteczności działania organów i instytucji pomocowych.

- 3) Podniesienie poziomu profesjonalizmu u pracowników instytucji zajmujących się udzielaniem pomocy w sytuacjach kryzysowych.
- 4) Zwiększenie świadomości ofiar przemocy co do istoty problemu oraz dostępności metod przeciwdziałania.
- 5) Zmniejszenie rozmiarów zjawiska przemocy w rodzinie na terenie miasta Chojnice.

#### **VIII. MONITORING I EWALUACJA**

W trakcie wdrażania programu prowadzony będzie ciągły monitoring, mający na celu zakończenie wszystkich działań zgodnie z ustalonymi priorytetami. Umożliwi on wgląd w realizację podejmowanych działań ocenę jego skuteczności oraz wprowadzenie ewentualnych działań korekcyjnych. Oceny realizacji poszczególnych działań dokonywać będzie Burmistrz Miasta Chojnice oraz Rada Miejska w Chojnicach na podstawie złożonego sprawozdania przez Dyrektora Miejskiego Ośrodka Pomocy Społecznej w Chojnicach.

-projekt-

**UCHWAŁA NR III/.../19**  
**RADY MIEJSKIEJ W CHOJNICACH**  
z dnia 28 stycznia 2019r.

**w sprawie ustalenia planu potrzeb w zakresie wykonywania prac społecznie użytecznych w Gminie Miejskiej Chojnice na rok 2019.**

Na podstawie art. 18 ust. 1 ustawy z dnia 8 marca 1990 r. o samorządzie gminnym (t.j. Dz.U. z 2018r. poz. 994, 1000, 1349, 1432 i 2500) oraz § 2 Rozporządzenia Ministra Rodziny, Pracy i Polityki Społecznej z dnia 21 grudnia 2017 r. w sprawie organizowania prac społecznie użytecznych (Dz.U. z 2017r. poz. 2447) uchwala się, co następuje:

§ 1. Ustala się plan potrzeb w zakresie wykonywania prac społecznie użytecznych w Gminie Miejskiej Chojnice na rok 2019, stanowiący załącznik do uchwały.

§ 2. Wykonanie uchwały powierza się Burmistrzowi Miasta Chojnice.

§ 3. Uchwała wchodzi w życie z dniem podjęcia

BURMISTRZ MIASTA  
CHOJNICE  
Stary Rynek 1  
89-600 Chojnice

Przewodniczący  
Rady Miejskiej

*Antoni Szlanga*

**Uzasadnienie**

Prace społecznie użyteczne są formą aktywizacji bezrobotnych nie posiadających prawa do zasiłku, korzystających ze świadczeń pomocy społecznej. Jest to grupa bezrobotnych znajdujących w szczególnej trudnej sytuacji w zakresie dostępu do rynku pracy, z uwagi na brak lub posiadanie niskich kwalifikacji zawodowych. Do prac osoby bezrobotne skierowane zostają przez Starostę, a organizatorem jest Gmina. Prace społecznie użyteczne mogą wykonywać bezrobotni, którzy zamieszkują lub przebywają na terenie Gminy w wymiarze do 10 godzin tygodniowo. W ramach prac społecznie użytecznych planujemy zaktywizować 12 osób zgodnie z § 2 Rozporządzenia Ministra Rodziny, Pracy i Polityki Społecznej z dnia 21 grudnia 2017 r. w sprawie trybu organizowania prac społecznie użytecznych (Dz. U. z 2017 r. poz. 2447).

**Opinia prawna**

Projekt uchwały odpowiada przepisom prawa. Nie mam uwag.

RADCA PRAWNY  
*Roginište*  
mgr Małgorzata Rogińska  
ID-1393



**Plan potrzeb z zakresie wykonywania prac społecznie użytecznych w Gminie Miejskiej w Chojnicy na rok 2019**

Rodzaj prac społecznie użytecznych	Podmiot u którego będą wykonywane prace społecznie użyteczne	Miejsce wykonywania prac społecznie użytecznych	Okres wykonywania prac społecznie użytecznych	Liczba bezrobotnych bez prawa do zasiłku korzystających ze świadczeń pomocy społecznej	Liczba godzin prac społecznie użytecznych ogółem	Liczba godzin miesięcznie na I bezrobotnego
Robotnik gospodarczy	Miejski Ośrodek Pomocy Społecznej	Miejski Ośrodek Pomocy Społecznej	IV-XI/2019	1	320	40
Sprzątaczką	Miejski Ośrodek Pomocy Społecznej	Miejski Ośrodek Pomocy Społecznej	IV-XI/2019	1	320	40
Pomoc kuchenna	Miejski Ośrodek Pomocy Społecznej	Dom Dziennego Pobytu	III-XI/2019	1	360	40
Robotnik gospodarczy	Gmina Miejska Chojnice	Park 1000-lecia	V-IX/2019	3	600	40
Robotnik gospodarczy	Gmina Miejska Chojnice	Szkoły Podstawowe nr 1,3,5,7	IV-XI/2019	5	1800	40
Robotnik gospodarczy	Gmina Miejska Chojnice	Chojnicki Centrum Kultury	IV-XI/2019	1	320	40

Przewodniczący  
Rady Miejskiej

*Antoni Szlanga*

Projekt

**UCHWAŁA NR III/.../18  
RADY MIEJSKIEJ W CHOJNICACH  
z dnia 28 stycznia 2019 r.**

**w sprawie wyboru metody ustalenia opłaty za gospodarowanie odpadami komunalnymi i stawki tej opłaty.**

Na podstawie art. 18 ust. 2 pkt 15 w związku z art. 40 ust. 1 i art. 41 ust. 1 ustawy z dnia 8 marca 1990r. o samorządzie gminnym (t.j. Dz.U. z 2018r. poz. 994, 1000, 1349 i 1432) oraz art. 6j ust. 1 pkt 1 i art. 6k ust. 1 pkt 1 ust. 2, ust. 2a i ust. 3 ustawy z dnia 13 września 1996 r. o utrzymaniu czystości i porządku w gminach (t.j. Dz.U. z 2018r. poz. 1454 i 1629), uchwala się, co następuje:

**§ 1.** Opłata za gospodarowanie odpadami komunalnymi powstającymi na terenie nieruchomości, na których zamieszkują mieszkańcy, stanowi iloczyn liczby mieszkańców zamieszkujących nieruchomość i stawki opłaty określonej w § 2.

**§ 2. 1.** Ustala się stawkę opłaty za gospodarowanie odpadami komunalnymi, które są zbierane i odbierane w sposób zmieszany w wysokości:

- 1) 18,00 zł od mieszkańca miesięcznie, zamieszkującego w gospodarstwie domowym liczącym do 4 osób;
- 2) 9,00 zł za piątą osobę zamieszkałą w gospodarstwie domowym;
- 3) 0,00 zł za szóstą i każdą kolejną osobę zamieszkałą w gospodarstwie domowym.

2. Ustala się niższą stawkę opłaty za gospodarowanie odpadami komunalnymi, które są zbierane i odbierane w sposób selektywny w wysokości:

- 1) 13,00 zł od mieszkańca miesięcznie, zamieszkującego w gospodarstwie domowym liczącym do 4 osób;
- 2) 6,50 zł za piątą osobę zamieszkałą w gospodarstwie domowym;
- 3) 0,00 zł za szóstą i każdą kolejną osobę zamieszkałą w gospodarstwie domowym.

3. Przez gospodarstwo domowe rozumie się osoby prowadzące wspólne gospodarstwo domowe i zamieszkujące wspólnie w jednym lokalu, będące rodzicami i dziećmi. Pojęcia gospodarstwa domowego nie stosuje się do rodzin wielopokoleniowych.

**§ 3.** Opłata ryczałtowa za gospodarowanie odpadami komunalnymi na terenie nieruchomości, na których znajdują się domki letniskowe, lub innych nieruchomości wykorzystywanych na cele rekreacyjno-wypoczynkowe, wykorzystywanych jedynie przez część roku, stanowi iloczyn liczby domków letniskowych lub innych nieruchomości wykorzystywanych na cele rekreacyjno-wypoczynkowe i stawki opłaty określonej w §4.

**§ 4. 1.** Ustala się ryczałtową stawkę opłaty za gospodarowanie odpadami komunalnymi za rok od domku letniskowego lub od innej nieruchomości wykorzystywanej na cele rekreacyjno - wypoczynkowe, które są zbierane i odbierane w sposób zmieszany w wysokości 108,00 zł.

2. Ustala się ryczałtową stawkę opłaty za gospodarowanie odpadami komunalnymi za rok od domku letniskowego lub od innej nieruchomości wykorzystywanej na cele rekreacyjno - wypoczynkowe, które są zbierane i odbierane w sposób selektywny w wysokości 78,00 zł.

**§ 5.** Wykonanie uchwały powierza się Burmistrzowi Miasta Chojnice.

**§ 6.** Traci moc Uchwała Nr XXI/224/16 Rady Miejskiej w Chojnicach z dnia 13 czerwca 2016r. w sprawie wyboru metody ustalenia opłaty za gospodarowanie odpadami komunalnymi i stawki tej opłaty (Dz.Urz.Woj.Pom. z 2016 r. poz. 2427).

§ 7. Uchwała podlega ogłoszeniu w Dzienniku Urzędowym Województwa Pomorskiego i wchodzi w życie z dniem 1 kwietnia 2019r.

BURMISTRZ MIASTA  
CHOJNICE  
Stary Rynek 1  
89-600 Chojnice

Przewodniczący  
Rady Miejskiej

**Antoni Szlanga**

### Uzasadnienie

Zgodnie z art. 6k ust.1 pkt 1 ustawy z dnia 13 września 1996 r. o utrzymaniu czystości i porządku w gminach (tekst jednolity; Dz. U. z 2018 r. poz. 1454 ze zm.) Rada gminy, w drodze uchwały dokona wyboru metody ustalenia opłaty za gospodarowanie odpadami komunalnymi spośród metod określonych w art. 6j ust. 1 i 2 oraz ustali stawkę takiej opłaty; dopuszcza się stosowanie więcej niż jednej metody ustalenia opłat na obszarze gminy.

W dniach od 10 stycznia do 16 stycznia 2019 roku przeprowadzono konsultacje z organizacjami pozarządowymi i innymi podmiotami prowadzącymi działalność pożytku publicznego działających na terenie miasta Chojnice w sprawie w/w projektu aktu prawa miejscowego. Nie wpłynęły żadne uwagi ani opinie.

#### Opinia prawna

Projekt uchwały odpowiada przepisom prawa. Nie mam uwag.

RADCA PRAWNY  
*Roginińska*  
mgr Małgorzata Roginińska  
BD-1393

Projekt

**UCHWAŁA NR III/.../19  
RADY MIEJSKIEJ W CHOJNICACH  
z dnia 28 stycznia 2019 r.**

**zmieniająca Uchwałę Nr XXI/226/16 Rady Miejskiej w Chojnicach z dnia 13 czerwca 2016r. w sprawie określenia wzoru deklaracji o wysokości opłaty za gospodarowanie odpadami komunalnymi składanej przez właścicieli nieruchomości.**

Na podstawie art. 18 ust. 2 pkt 15 w związku z art. 40 ust. 1 i art. 41 ust. 1 ustawy z dnia 8 marca 1990 r. o samorządzie gminnym (t.j. Dz.U. z 2018r. poz. 994, 1000, 1349 i 1432) oraz art. 6n ust. 1 ustawy z dnia 13 września 1996 r. o utrzymaniu czystości i porządku w gminach (t.j. Dz.U. z 2018r. poz. 1454 i 1629), uchwala się, co następuje:

§ 1. W Uchwale Nr XXI/226/16 Rady Miejskiej w Chojnicach z dnia 13 czerwca 2016 r. w sprawie określenia wzoru deklaracji o wysokości opłaty za gospodarowanie odpadami komunalnymi składanej przez właścicieli nieruchomości (Dz.Urz.Woj.Pom. z 2016 r. poz. 2371), załącznik do uchwały otrzymuje brzmienie załącznika do niniejszej uchwały.

§ 2. Wykonanie uchwały powierza się Burmistrzowi Miasta Chojnice.

§ 3. Uchwała podlega ogłoszeniu w Dzienniku Urzędowym Województwa Pomorskiego i wchodzi w życie z dniem 1 kwietnia 2019r.

BURMISTRZ MIASTA  
CHOJNICE  
Stary Rynek 1  
89-600 Chojnice

Przewodniczący  
Rady Miejskiej

**Antoni Szlanga**

1. PESEL/REGON									

Załącznik do Uchwały Nr III/.../19  
Rady Miejskiej w Chojnicach z dnia  
28 stycznia 2019 r.

DO-1

## DEKLARACJA O WYSOKOŚCI OPŁATY ZA GOSPODAROWANIE ODPADAMI KOMUNALNYMI

2. Dzień-Miesiąc-Rok

Podstawa prawna:	Ustawa z 13 września 1996 r. o utrzymaniu czystości i porządku w gminach (tekst jednolity: Dz. U. z 2018 r., poz. 1454 ze zm.)	
Składający:	Właściciele nieruchomości, na których zamieszkują mieszkańcy, na których znajdują się domki letniskowe lub inne nieruchomości wykorzystywane na cele rekreacyjno-wypoczynkowe, wykorzystywane jedynie przez część roku w rozumieniu ustawy o utrzymaniu czystości i porządku w gminach	
Termin składania:	14 dni od dnia zamieszkania na danej nieruchomości pierwszego mieszkańca, wykorzystywania danej nieruchomości lub w terminie 14 dni od dnia zmiany danych będących podstawą ustalenia wysokości należnej opłaty	
Organ właściwy do przyjęcia deklaracji:	Burmistrz Miasta Chojnice	
<b>A. MIEJSCE SKŁADANIA DEKLARACJI</b>		
3. Nazwa i adres siedziby organu, do którego należy złożyć deklarację: <b>Urząd Miejski w Chojnicach</b> <b>Stary Rynek 1</b> <b>89 - 600 Chojnice</b>		
<b>B. OBOWIĄZEK ZŁOŻENIA DEKLARACJI</b>		
Obowiązek złożenia deklaracji wynika z art. 6m ustawy		
4. Cel złożenia deklaracji (zaznaczyć właściwy kwadrat) <sup>1</sup>		
<input type="checkbox"/> PIERWSZA DEKLARACJA <input type="checkbox"/> NOWA DEKLARACJA <input type="checkbox"/> KOREKTA DEKLARACJI (data zmiany ____ - ____ - ____ )    (za okres od ____ - ____ - ____ do ____ - ____ - ____ )		
<b>C. PODMIOT ZOBOWIĄZANY DO ZŁOŻENIA DEKLARACJI</b>		
5. Rodzaj podmiotu (zaznaczyć właściwy kwadrat)		
<input type="checkbox"/> właściciel nieruchomości <input type="checkbox"/> współwłaściciel <input type="checkbox"/> najemca, dzierżawca <input type="checkbox"/> użytkownik wieczysty <input type="checkbox"/> zarządca nieruchomości <input type="checkbox"/> inny		
<b>D. DANE IDENTYFIKACYJNE</b>		
6. Składający deklarację (zaznaczyć właściwy kwadrat)		
<input type="checkbox"/> osoba fizyczna <input type="checkbox"/> osoba prawna <input type="checkbox"/> inne podmioty		
7. Nazwisko i imię / Nazwa		
<b>D.1. Dane nieruchomości - na której powstają odpady komunalne<sup>2</sup></b>		
10. Ulica	11. Nr domu	12. Nr lokalu
13. Osiedle	14. Kod pocztowy	15. Poczta

1/4

<b>D.2. Adres do korespondencji - jeżeli jest inny, niż adres nieruchomości z D.1.</b>			
16. Kraj	17. Województwo	18. Powiat	
19. Gmina	20. Ulica	21. Nr domu	22. Nr lokalu
23. Miejscowość	24. Kod pocztowy	25. Poczta	

### E. OPLATA ZA GOSPODAROWANIE ODPADAMI KOMUNALNYMI

Oświadczam, iż odpady z nieruchomości będą zbierane zgodnie z regulaminem w sposób  
(zaznaczyć właściwy kwadrat)<sup>3</sup>:

SELEKTYWNY                       ZMIESZANY

26. Czy nieruchomość wyposażona jest w kompostownik?                       tak                       nie

Stawka opłaty określona jest w uchwale Rady Miejskiej w Chojnicach w sprawie wyboru metody ustalenia opłaty za gospodarowanie odpadami komunalnymi i stawki tej opłaty:

#### E.1. Dotyczy nieruchomości zamieszkałych<sup>4</sup>

Stawka opłaty od mieszkańca miesięcznie, zamieszkującego w gospodarstwie domowym liczącym do 4 osób	27a	zł/osobę
---	-----	----------

Stawka opłaty za piątą osobę zamieszkałą w gospodarstwie domowym	27b	zł/osobę
--	-----	----------

Stawka opłaty za szóstą i każdą kolejną osobę zamieszkałą w gospodarstwie domowym	27c	zł/osobę
---	-----	----------

#### Liczba osób zamieszkujących nieruchomość wskazaną w części D.1.

Liczba osób zamieszkujących w gospodarstwie domowym liczącym do 4 osób	28a
--	-----

Piąta osoba zamieszkująca w gospodarstwie domowym <sup>5</sup>	28b
--	-----

Liczba osób zamieszkujących w gospodarstwie domowym liczącym sześć osób i więcej	28c
--	-----

#### Miesięczna kwota opłaty

Miesięczna kwota opłaty (kwotę z poz. 27a należy pomnożyć przez liczbę osób wskazaną w poz. 28a)	29a	zł/miesiąc
--	-----	------------

Miesięczna kwota opłaty (kwotę z poz. 27b należy pomnożyć przez liczbę osób wskazaną w poz. 28b)	29b	zł/miesiąc
--	-----	------------

Miesięczna kwota opłaty (kwotę z poz. 27c należy pomnożyć przez liczbę osób wskazaną w poz. 28c)	29c	zł/miesiąc
--	-----	------------

<b>RAZEM<sup>6</sup></b> (suma pozycji 29a,29b,29c)	30.	zł/miesiąc
---	-----	------------

#### E.2. Dotyczy nieruchomości, na których znajdują się domki letniskowe lub innych nieruchomości wykorzystywanych na cele rekreacyjno-wypoczynkowe, wykorzystywanych jedynie przez część roku<sup>7</sup>

Stawka opłaty	31	zł
---------------	----	----

Ilość domków letniskowych lub innych nieruchomości wykorzystywanych na cele rekreacyjno-wypoczynkowe	32	szt
--	----	-----

<b>ROCZNA KWOTA OPLATY<sup>8</sup></b> (stawkę z poz. 31 należy pomnożyć przez liczbę wskazaną w poz. 32)	33	zł
---	----	----

### POUCZENIE

Zgodnie z przepisami ustawy z 17 czerwca 1966 r. o postępowaniu egzekucyjnym w administracji (tj. Dz. U. z 2018 r. poz. 1314 ze zm.) niniejsza deklaracja stanowi podstawę do wystawienia tytułu wykonawczego.

<b>F. OŚWIADCZENIE I PODPIS OSOBY SKŁADAJĄCEJ DEKLARACJĘ</b>	
<i>Oświadczam, że są mi znane przepisy Kodeksu karnego skarbowego o odpowiedzialności za podanie danych niezgodnych z rzeczywistością.</i>	
34. Data	35. Czytelny podpis (z podaniem imienia i nazwiska; pieczętki osoby upoważnionej)
<b>G. ADNOTACJE ORGANU</b>	
<b>H. OBJAŚNIENIA</b>	
<p>1. Cel złożenia deklaracji:</p> <ul style="list-style-type: none"> <li>a) <b>pierwsza deklaracja</b> - właściciel nieruchomości jest obowiązany złożyć ją w terminie <b>14 dni</b> od dnia zamieszkania na danej nieruchomości pierwszego mieszkańca lub jej wykorzystywania</li> <li>b) <b>nowa deklaracja</b> - właściciel nieruchomości jest obowiązany złożyć ją w przypadku zmiany danych będących podstawą ustalenia wysokości należnej opłaty za gospodarowanie odpadami komunalnymi w terminie <b>14 dni</b> od dnia nastąpienia zmiany</li> <li>c) <b>korekta deklaracji</b> - właściciel nieruchomości może skorygować uprzednio złożoną deklarację (zgodnie z art. 81 ustawy z dnia 29 sierpnia 1997 Ordynacja Podatkowa)</li> </ul> <p>2. Dla każdego budynku zamieszkałego (budynku zamieszkałego wielolokalowego np. blok, kamienica) należy złożyć odrębną deklarację.</p> <p>3. Sposób zbierania odpadów będzie podlegał bieżącej kontroli. W przypadku nie wywiązywania się z obowiązku selektywnego zbierania odpadów komunalnych właściwy organ w drodze decyzji naliczy opłatę za odprowadzanie odpadów zmieszanych wraz z zaległymi odsetkami.</p> <p>4. W przypadku wyboru metody <b>ZMIESZANEGO</b> (niesegregowanego) zbierania odpadów komunalnych należy określić stawkę: <b>18,00 zł</b> - od mieszkańca miesięcznie, zamieszkującego w gospodarstwie domowym liczącym do 4 osób, <b>9,00 zł</b> - za piątą osobę zamieszkałą w gospodarstwie domowym, <b>0,00 zł</b> - za szóstą i każdą kolejną osobę zamieszkałą w gospodarstwie domowym. Przy wyborze <b>SELEKTYWNEJ</b> zbiórki odpadów komunalnych należy określić stawkę: <b>13,00 zł</b> - od mieszkańca miesięcznie, zamieszkującego w gospodarstwie domowym liczącym do 4 osób, <b>6,50 zł</b> - za piątą osobę zamieszkałą w gospodarstwie domowym, <b>0,00 zł</b> - za szóstą i każdą kolejną osobę</p> <p><b>Przez gospodarstwo domowe rozumie się osoby prowadzące wspólne gospodarstwo domowe i zamieszkujące wspólnie w jednym lokalu, będące rodzicami i dziećmi. Pojęcia gospodarstwa domowego nie stosuje się do rodzin wielopokoleniowych.</b></p> <p>5. W przypadku pięciu lub więcej osób zamieszkujących w gospodarstwie domowym - w pole nr 28b należy wpisać: 1, w przypadku czterech osób zamieszkujących w gospodarstwie domowym - w pole nr 28b należy wpisać: 0.</p> <p>6. Opłatę z poz. 30 należy wpłacać w odstępach miesięcznych z góry do 15 każdego miesiąca. Na indywidualny rachunek bankowy Urzędu Miejskiego w Chojnicach, w tytule podając adres nieruchomości, na której powstają odpady komunalne.</p> <p>7. W przypadku wyboru metody <b>zmieszanego</b> (niesegregowanego) zbierania odpadów komunalnych należy określić stawkę <b>108,00 zł</b>. Przy wyborze <b>selektywnej</b> zbiórki odpadów komunalnych należy określić stawkę <b>78,00 zł</b></p> <p>8. Opłatę z poz. 33 należy wpłacać z góry w dwóch równych ratach w terminach: do 15 maja i do 15 listopada danego roku na rachunek bankowy Urzędu Miejskiego w Chojnicach, w tytule podając adres nieruchomości, na której powstają odpady komunalne.</p>	



#### KLAUZULA INFORMACYJNA RODO

Zgodnie z rozporządzenia Parlamentu Europejskiego i Rady (UE) z dnia 27.04.2016 r. w sprawie ochrony osób fizycznych w związku z przetwarzaniem danych osobowych i w sprawie swobodnego przepływu takich danych oraz uchylenia dyrektywy 95/46/WE (ogólne rozporządzenie o ochronie danych) informuję, iż:

1. Administratorem danych osobowych przetwarzanych w Urzędzie Miejskim w Chojnicach, Stary Rynek 1, 89-600 Chojnice jest Gmina Miejska Chojnice reprezentowana przez Burmistrza Miasta Chojnice.
2. Jeśli ma Pani/Pan pytania dotyczące sposobu i zakresu przetwarzania Pani/Pana danych osobowych w zakresie działania Urzędu, a także przysługujących Pani/Panu uprawnień, może się Pani/Pan skontaktować się z Inspektorem Ochrony Danych Osobowych w Urzędzie w Chojnicach za pomocą adresu: [iod@miastochojnice.pl](mailto:iod@miastochojnice.pl)
3. Administrator danych osobowych – Burmistrz Miasta Chojnice – przetwarza Pani/Pana dane osobowe na podstawie obowiązujących przepisów prawa, zawartych umów oraz na podstawie udzielonej zgody.
4. Pani/Pana dane osobowe przetwarzane są w celu/celach:
  - a. wypełnienia obowiązków prawnych ciążyących na Gminie Miejskiej Chojnice
  - b. realizacji umów zawartych z kontrahentami Gminy Miejskiej Chojnice;
  - c. w pozostałych przypadkach Pani/Pana dane osobowe przetwarzane są wyłącznie na podstawie wcześniej udzielonej zgody w zakresie i celu określonym w treści zgody.
5. Pani/Pana dane osobowe będą przechowywane przez okres niezbędny do realizacji celów określonych w pkt 4, a po tym czasie przez okres oraz w zakresie wymaganym przez przepisy powszechnie obowiązującego prawa.
6. W związku z przetwarzaniem Pani/Pana danych osobowych przysługują Pani/Panu następujące uprawnienia:
  - a. prawo dostępu do danych osobowych, w tym prawo do uzyskania kopii tych danych;
  - b. prawo do żądania sprostowania (poprawiania) danych osobowych – w przypadku gdy dane są nieprawidłowe lub niekompletne;
  - c. prawo do żądania usunięcia danych osobowych (tzw. prawo do bycia zapomnianym), w przypadku gdy:
    - > dane nie są już niezbędne do celów, dla których były zebrane lub w inny sposób przetwarzane,
    - > osoba, której dane dotyczą, wniosła sprzeciw wobec przetwarzania danych osobowych,
    - > osoba, której dane dotyczą, wycofała zgodę na przetwarzanie danych osobowych, która jest podstawą przetwarzania danych i nie ma innej podstawy prawnej przetwarzania danych,
    - > dane osobowe przetwarzane są niezgodnie z prawem,
    - > dane osobowe muszą być usunięte w celu wywiązania się z obowiązku wynikającego z przepisów prawa;
  - d. prawo do żądania ograniczenia przetwarzania danych osobowych – w przypadku, gdy:
    - > osoba, której dane dotyczą kwestionuje prawidłowość danych osobowych,
    - > przetwarzanie danych jest niezgodne z prawem, a osoba, której dane dotyczą, sprzeciwia się usunięciu danych, żądając w zamian ich ograniczenia,
    - > administrator nie potrzebuje już danych dla swoich celów, ale osoba, której dane dotyczą, potrzebuje ich do ustalenia, obrony lub dochodzenia roszczeń,
    - > osoba, której dane dotyczą, wniosła sprzeciw wobec przetwarzania danych, do czasu ustalenia czy prawnie uzasadnione podstawy po stronie administratora są nadrzędne wobec podstawy sprzeciwu;
  - e. prawo do przenoszenia danych – w przypadku gdy łącznie spełnione są następujące przesłanki:
    - > przetwarzanie danych odbywa się na podstawie umowy zawartej z osobą, której dane dotyczą lub na podstawie zgody wyrażonej przez tą osobę,
    - > przetwarzanie odbywa się w sposób zautomatyzowany;
  - f. prawo sprzeciwu wobec przetwarzania danych – w przypadku gdy łącznie spełnione są następujące przesłanki:
    - > zaistnieją przyczyny związane z Pani/Pana szczególną sytuacją, w przypadku przetwarzania danych na podstawie zadania realizowanego w interesie publicznym lub w ramach sprawowania władzy publicznej przez Administratora,
    - > przetwarzanie jest niezbędne do celów wynikających z prawnie uzasadnionych interesów realizowanych przez Administratora lub przez stronę trzecią, z wyjątkiem sytuacji, w których nadrzędny charakter wobec tych interesów mają interesy lub podstawowe prawa i wolności osoby, której dane dotyczą, wymagające ochrony danych osobowych, w szczególności gdy osoba, której dane dotyczą jest dzieckiem.
7. W przypadku gdy przetwarzanie danych osobowych odbywa się na podstawie zgody osoby na przetwarzanie danych osobowych (art. 6 ust. 1 lit a RODO), przysługuje Pani/Panu prawo do cofnięcia tej zgody w dowolnym momencie. Cofnięcie to nie ma wpływu na zgodność przetwarzania, którego dokonano na podstawie zgody przed jej cofnięciem, z obowiązującym prawem.
8. W przypadku powzięcia informacji o niezgodnym z prawem przetwarzaniu przez Gminę Miejską Chojnice Pani/Pana danych osobowych, przysługuje Pani/Panu prawo wniesienia skargi do organu nadzorczego właściwego w sprawach ochrony danych osobowych.
9. W sytuacji, gdy przetwarzanie danych osobowych odbywa się na podstawie zgody osoby, której dane dotyczą, podanie przez Panią/Pana danych osobowych Administratorowi ma charakter dobrowolny.
10. Podanie przez Panią/Pana danych osobowych jest obowiązkowe, w sytuacji gdy przesłankę przetwarzania danych osobowych stanowi przepis prawa lub zawarta między stronami umowa.
11. Pani/Pana dane mogą być przetwarzane w sposób zautomatyzowany i nie będą profilowane.

### Uzasadnienie

Zgodnie z art. 6n ust. 1 ustawy z dnia 13 września 1996 r. o utrzymaniu czystości i porządku w gminach (tekst jednolity: Dz. U. z 2018 r. poz. 1454, 1629) Rada Miejska w Chojnicach uwzględniając konieczność zapewnienia prawidłowego obliczenia wysokości opłaty za gospodarowanie odpadami komunalnymi określi w drodze uchwały stanowiącej akt prawa miejscowego wzór deklaracji o wysokości opłaty za gospodarowanie odpadami komunalnymi.

Zmiana wzoru deklaracji stanowiącego załącznik do niniejszej uchwały wynika ze zmiany stawek opłaty za gospodarowanie odpadami komunalnymi, gdyż jej wartość podana jest w deklaracji w rubryce H „Objaśnienia”.

W dniach od 11 stycznia do 17 stycznia 2019 roku przeprowadzono konsultacje z organizacjami pozarządowymi i innymi podmiotami prowadzącymi działalność pożytku publicznego działających na terenie miasta Chojnice w sprawie w/w projektu aktu prawa miejscowego. Nie wpłynęły żadne uwagi ani opinie.

#### Opinia prawna

Projekt uchwały odpowiada przepisom prawa. Nie mam uwag.

RADCA PRAWNY  
*Roginińska*  
mgr Magdalena Rogińska  
BD-1393

**UCHWAŁA NR III/.../19**  
**RADY MIEJSKIEJ W CHOJNICACH**  
z dnia 28 stycznia 2019r.

**w sprawie przystąpienia do sporządzenia miejscowego planu zagospodarowania przestrzennego terenu przy ulicy Przemysłowej w Chojnicach.**

Na podstawie art. 18 ust. 2 pkt 15 ustawy z dnia 8 marca 1990 r. o samorządzie gminnym (t.j. Dz.U. z 2018r. poz. 994, 1000, 1349, 1432 i 2500) oraz art. 14 ust. 1, ust. 2 i ust. 4 ustawy z dnia 27 marca 2003 r. o planowaniu i zagospodarowaniu przestrzennym (t.j. Dz.U. z 2018r. poz. 1945), na wniosek Burmistrza Miasta Chojnice, uchwala się, co następuje:

- § 1. Przystąpić do sporządzenia miejscowego planu zagospodarowania przestrzennego terenu przy ulicy Przemysłowej w Chojnicach.
- § 2. Integralną część uchwały stanowi załącznik do uchwały, na którym naniesiono granice terenu objętego opracowaniem planu miejscowego.
- § 3. Wykonanie uchwały powierza się Burmistrzowi Miasta Chojnice.
- § 4. Uchwała wchodzi w życie z dniem podjęcia.

BURMISTRZ MIASTA  
CHOJNICE  
Stary Rynek 1  
89-600 Chojnice

Przewodniczący  
Rady Miejskiej

*Antoni Szlanga*

**Uzasadnienie**

Obszar objęty opracowaniem znajduje się w południowo - wschodniej części miasta Chojnice przy ul. Przemysłowej i zajmuje powierzchnię około 1,4 ha.

Podjęcie ww. uchwały będzie realizacją złożonego wniosku.

Zasadniczym celem sporządzenia i uchwalenia miejscowego planu zagospodarowania przestrzennego terenu przy ulicy Przemysłowej w Chojnicach jest określenie zapisów zapewniających uwzględnienie ładu przestrzennego, efektywnego gospodarowania przestrzenią oraz walorów ekonomicznych przestrzeni.

Zgodnie z art. 14 ust. 5 ustawy z dnia 27 marca 2003 r. o planowaniu i zagospodarowaniu przestrzennym, Burmistrz Miasta Chojnice wykonał analizę zasadności przystąpienia do ww. planu miejscowego oraz ustalił niezbędny zakres prac planistycznych.

Przystąpienie do sporządzenia planu miejscowego stworzy podstawy prawne dla planowanych inwestycji.

**Opinia prawna**

Projekt uchwały odpowiada przepisom prawa. Nie mam uwag.

RADCA PRAWNY  
*Rogalska*  
mgr Magdalena Rogalska  
BD-1393

# Miejscowy plan zagospodarowania przestrzennego terenu przy ulicy Przemysłowej w Chojnicach

Załącznik  
do uchwały Nr .../.../19  
Rady Miejskiej w Chojnicach  
z dnia 28 stycznia 2019 r.

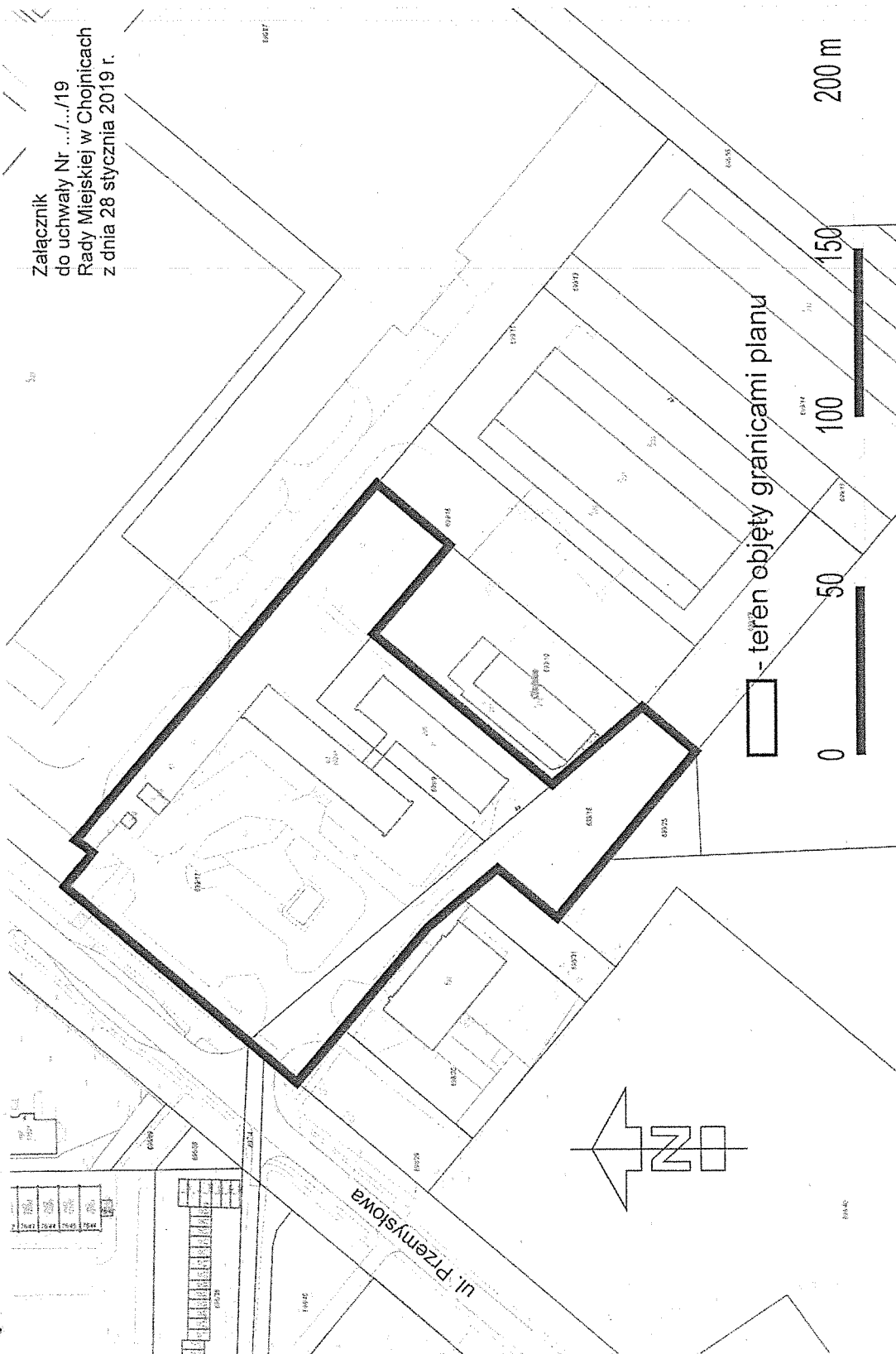

-projekt-

**UCHWAŁA NR III/.../19**  
**RADY MIEJSKIEJ W CHOJNICACH**  
z dnia 28 stycznia 2019r.

**w sprawie nabycia nieruchomości.**

Na podstawie art.18 ust. 2 pkt 9 lit. a ustawy z dnia 8 marca 1990 r. o samorządzie gminnym (t.j. Dz.U. z 2018r. poz. 994, 1000, 1349, 1432 i 2500) w związku z art. 24 ust. 5 pkt 1 lit. c i ust. 5c ustawy z dnia 19 października 1991r. o gospodarowaniu nieruchomościami rolnymi Skarbu Państwa (t.j. Dz.U. z 2018 poz. 91 i 1162) uchwala się, co następuje:

§ 1. Wyraża się zgodę na nabycie nieruchomości, stanowiącej działkę o numerze ewidencyjnym 4263/1 o pow. 3624 m<sup>2</sup>, położonej przy ul. Strzeleckiej w Chojnicach, zapisanej w KW SL1C/00001515/4.

§ 2. Uchyła się Uchwałę Nr XXIX/340/17 Rady Miejskiej w Chojnicach z dnia 20 lutego 2017 r. w sprawie nabycia nieruchomości.

§ 3. Wykonanie uchwały powierza się Burmistrzowi Miasta Chojnice.

§ 4. Uchwała wchodzi w życie z dniem podjęcia.

BURMISTRZ MIASTA  
CHOJNICE  
Stary Rynek 1  
89-600 Chojnice

Przewodniczący  
Rady Miejskiej

*Antoni Szlanga*

**UZASADNIENIE**

**Opis nieruchomości.** Nieruchomość stanowi działka należąca do Skarbu Państwa – Krajowego Ośrodka Wsparcia Rolnictwa, przeznaczona na cele inwestycji infrastrukturalnych służących wykonaniu zadań własnych w zakresie kanalizacji i drogi. Obecnie na działce istnieje kolektor deszczowy z wylotem do Strugi Jarcewskiej.

**Przedmiot uchwały.** Zgoda na nieodpłatne nabycie opisanych praw do nieruchomości zgodnie z art. 24 ust. 5 pkt 1 lit. c i ust. 5 c ustawy z dnia 19 października 1991 r. o gospodarowaniu nieruchomościami rolnymi Skarbu Państwa (t.j. Dz. U. z 2018 r. poz. 91, 1162), nieruchomość wchodzącą w skład Zasobu, przeznaczoną pod drogi gminne, Krajowy Ośrodek może w drodze umowy, nieodpłatnie przekazać na własność jednostce samorządu terytorialnego oraz przeznaczoną na cele inwestycji infrastrukturalnych służących wykonaniu zadań własnych w zakresie kanalizacji. Uchylenie uchwały w tej sprawie nr XXIX/340/17 Rady Miejskiej w Chojnicach z dnia 20 lutego 2017 r. ze względu na zmianę właściwej instytucji Skarbu Państwa.

**Przydatność nieruchomości dla Miasta Chojnice.**

Nieruchomość przewidziana jest na potrzeby realizacji planowanej drogi, na przedłużeniu ul.Ceynowy do ul.Strzeleckiej, a także przebudowy kanalizacji deszczowej w związku z budową drogi oraz budowy separatora zanieczyszczeń pochodzących z nawierzchni.

**Opinia prawna**

Projekt uchwały odpowiada przepisom prawa. Nie mam uwag.

RADCA PRAWNY

-86- mgr Magdalena Rogińska  
BD-1393

Wydruk mapy z systemu WebEWID



Wydruk w skali 1:2000

Udostępniane informacje nie są dokumentami w postępowaniach administracyjnych i innych. Materiały zawierające informacje z powiatowego zasobu geodezyjnego (w tym dane z operatu ewidencyjnego i budowlanego Starostwa Powiatowego w Chejnicach) należy zamknąć w Wydziale Geodezji. Dokumenty zawierające inne informacje przetwarzane w Wewnętrznym Portalu Mapowym należy zamknąć w Wydziałach merytorycznych, odpowiedzialnych za aktualizację tych danych.

Wydruk z systemu WebEWID

Sporządził: Katarzyna Matyszewsk

**UCHWAŁA NR III/.../19**  
**RADY MIEJSKIEJ W CHOJNICACH**  
z dnia 28 stycznia 2019r.

**w sprawie nabycia nieruchomości.**

Na podstawie art.18 ust. 2 pkt 9 lit. a ustawy z dnia 8 marca 1990 r. o samorządzie gminnym (t.j. Dz.U. z 2018r. poz. 994, 1000, 1349, 1432 i 2500) w związku art. 5 ust. 4 ustawy z dnia 10 maja 1990r. – Przepisy wprowadzające ustawę o samorządzie terytorialnym i ustawę o pracownikach samorządowych (Dz.U. Nr 32, poz. 191, Nr 43, poz. 253 i Nr 92, poz. 541; z 1991r. Nr 34, poz. 151; z 1992r. Nr 6, poz. 20; z 1993r. Nr 40, poz. 180; z 1994r. Nr 1, poz. 3 i Nr 65, poz. 285; z 1996r. Nr 23, poz. 102 i Nr 106, poz. 496; z 1997r. Nr 9, poz. 43; z 2002r. Nr 153, poz. 1271; z 2004r. Nr 141, poz. 1492 oraz z 2017r. poz. 653) uchwała się, co następuje:

§ 1. Wyraża się zgodę na nabycie nieruchomości stanowiącej działkę o numerze ewidencyjnym 43/5 o pow. 2 159 m<sup>2</sup>, położonej przy ul. Asnyka w Chojnicach, zapisanej w KW SL1C/00002541/2.

§ 2. Wykonanie uchwały powierza się Burmistrzowi Miasta Chojnice.

§ 3. Uchwała wchodzi w życie z dniem podjęcia.

BURMISTRZ MIASTA  
CHOJNICE  
Stary Rynek 1  
89-600 Chojnice

Przewodniczący  
Rady Miejskiej

*Antoni Szlanga*

**UZASADNIENIE**

**Opis nieruchomości.** Nieruchomość stanowi rów melioracyjny i jest własnością Skarbu Państwa. Teren w miejscowym planie zagospodarowania przestrzennego przeznaczony na łąki i pastwiska narażone na zalewanie i podtopienia wodami opadowymi oraz tereny komunikacji i publiczne drogi lokalne. Nabycie nieruchomości nastąpi w trybie komunalizacji mienia ogólnonarodowego.

**Przedmiot uchwały.** Zgoda na nieodpłatne nabycie nieruchomości.

**Przydatność nieruchomości dla Miasta Chojnice.** Nieruchomość niezbędna w celu realizacji programu dotyczącego gospodarki wodami opadowymi i roztopowymi.

**Opinia prawna**

Projekt uchwały odpowiada przepisom prawa. Nie mam uwag.

RADA PRAWNY  
*Roguska*  
mgr Magdalena Roguska  
RD-1893

Wydruk mapy z systemu WebEWID

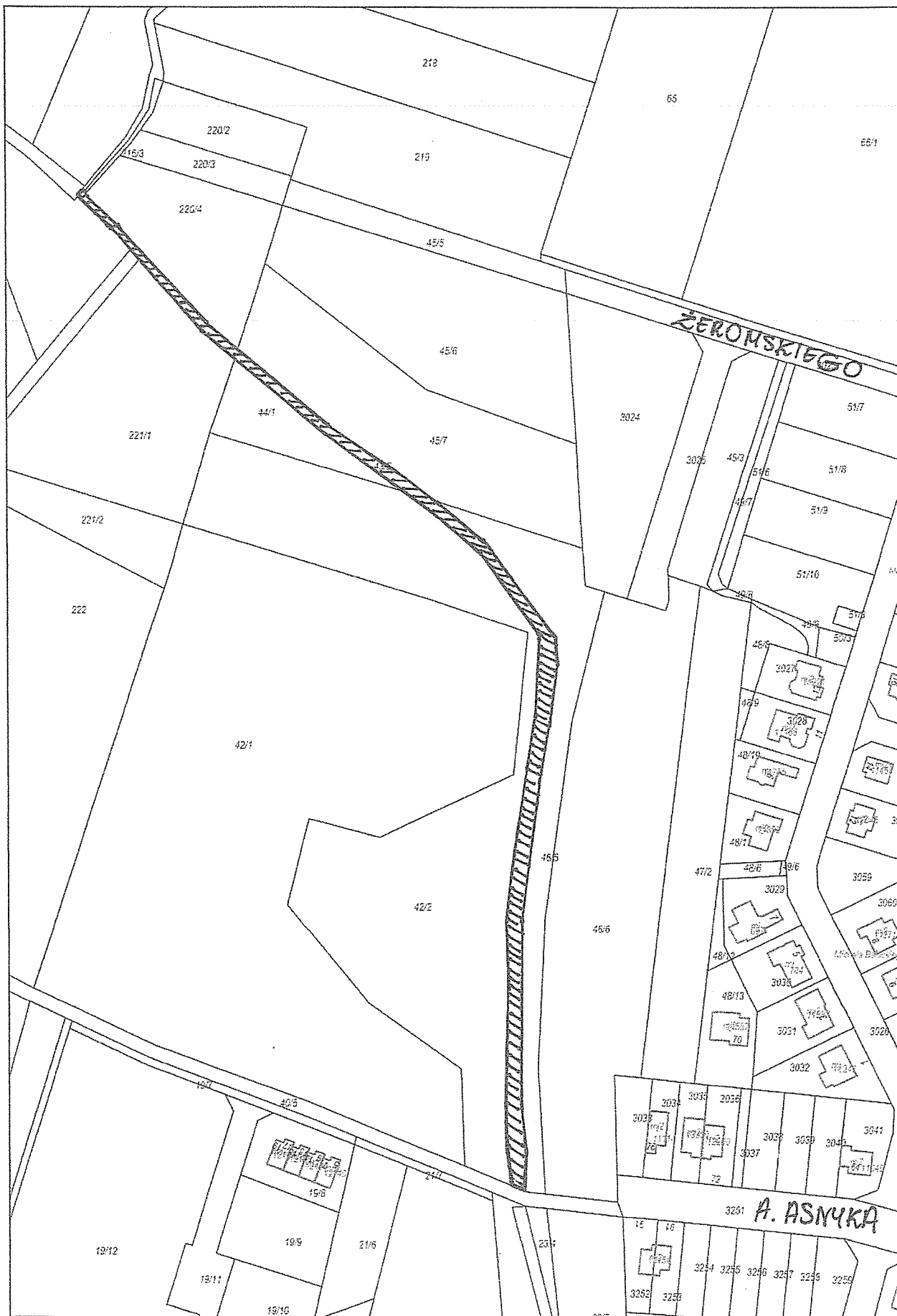

Wydruk w skali 1:2000

Wydruk z systemu WebEWID

Sporządził: Katarzyna Matyszewska

Udostępniane informacje nie są dokumentami w postępowaniach administracyjnych i innych. Materiały zawierające informacje z powiatowego zasobu geodezyjnego i kartograficznego (w tym dane z operatu ewidencji gruntów i budynków Starostwa Powiatowego w Chojnicach) należy zamawiać w Wydziale Geodezji. Dokumenty zawierające inne informacje przetwarzane w Wewnętrznym Portalu Mapowym należy zamawiać w urzędach merytorycznych, odpowiedzialnych za aktualizację tych danych.



-projekt-

**UCHWAŁA NR III/.../19  
RADY MIEJSKIEJ W CHOJNICACH  
z dnia 28 stycznia 2019r.**

**w sprawie nabycia prawa użytkowania wieczystego nieruchomości.**

Na podstawie art.18 ust. 2 pkt 9 lit. a ustawy z dnia 8 marca 1990 r. o samorządzie gminnym (t.j. Dz.U. z 2018r. poz. 994, 1000, 1349, 1432 i 2500) uchwała się, co następuje:

§ 1. Wyraża się zgodę na nabycie prawa użytkowania wieczystego nieruchomości gruntowej, stanowiącej działkę o numerze ewidencyjnym 706/3 o pow. 239 m<sup>2</sup>, położonej przy ul. Czarna Droga w Chojnicach, zapisanej w KW SL1C/00028107/6.

§ 2. Wykonanie uchwały powierza się Burmistrzowi Miasta Chojnice.

§ 3. Uchwała wchodzi w życie z dniem podjęcia.

BURMISTRZ MIASTA  
CHOJNICE  
Stary Rynek 1  
89-600 Chojnice

Przewodniczący  
Rady Miejskiej

*Antoni Szlanga*

**UZASADNIENIE**

**Opis nieruchomości.** Nieruchomość stanowi działkę gruntu, będącą własnością Skarbu Państwa – Krajowego Ośrodka Wsparcia Rolnictwa, w użytkowaniu wieczystym Instytutu Hodowli i Aklimatyzacji Roślin. Oznaczona jest w miejscowym planie zagospodarowania przestrzennego jako teren obiektów produkcyjnych, składów i magazynów, zabudowy usługowej oraz teren zieleni i wód powierzchniowych śródlądowych.

**Przedmiot uchwały.** Zgoda na odpłatne nabycie prawa użytkowania wieczystego działki gruntu.

**Przydatność nieruchomości dla Miasta Chojnice.** Nieruchomość niezbędna do budowy separatorów zanieczyszczeń, w związku z realizacją programu gospodarki wodami opadowymi i roztopowymi.

**Opinia prawna**

Projekt uchwały odpowiada przepisom prawa. Nie mam uwag.

RADCA PRAWNY  
*Rogalska*  
mgr Magdalena Rogalska  
BD-1393

Wydruk mapy z systemu WebEWID

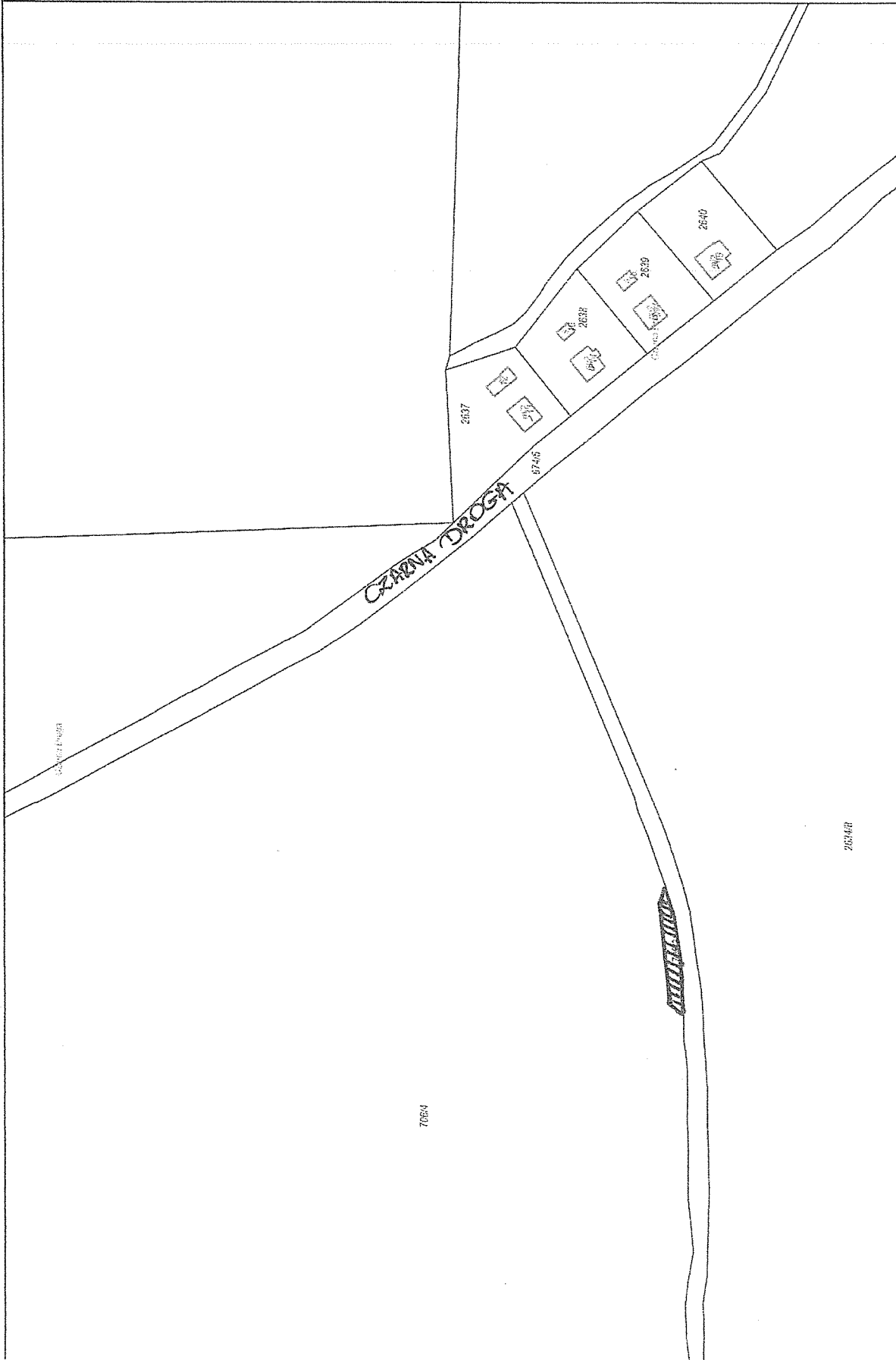

-projekt-

**UCHWAŁA NR III/.../19**  
**RADY MIEJSKIEJ W CHOJNICACH**  
z dnia 28 stycznia 2019r.

**w sprawie nabycia nieruchomości.**

Na podstawie art.18 ust. 2 pkt 9 lit. a ustawy z dnia 8 marca 1990 r. o samorządzie gminnym (t.j. Dz.U. z 2018r. poz. 994, 1000, 1349, 1432 i 2500) w związku z art. 24 ust. 5c ustawy z dnia 19 października 1991 r. o gospodarowaniu nieruchomościami rolnymi Skarbu Państwa (t.j. Dz.U. z 2018 poz. 91 i 1162) uchwała się, co następuje.

§ 1. Wyraża się zgodę na nabycie nieruchomości stanowiącej działki gruntu o numerze ewidencyjnym 1226/1 o pow. 1 133 m<sup>2</sup> oraz o numerze ewidencyjnym 1227/1 o pow. 697 m<sup>2</sup>, położonej przy ul. Mickiewicza w Chojnicach, zapisanej w KW SL1C/00001515/4.

§ 2. Wykonanie uchwały powierza się Burmistrzowi Miasta Chojnice.

§ 3. Uchwała wchodzi w życie z dniem podjęcia.

BURMISTRZ MIASTA  
CHOJNICE  
Stary Rynek 1  
89-600 Chojnice

Przewodniczący  
Rady Miejskiej

*Antoni Szlanga*

**UZASADNIENIE**

**Opis nieruchomości.** Nieruchomość stanowią działki należące do Skarbu Państwa – Krajowego Ośrodka Wsparcia Rolnictwa zajęte pod drogę gminną, stanowiącą dojazd do Strugi Jarcewskiej oraz kontynuację przejścia pieszego od ul. Pietruszkowej do ul. Mickiewicza.

**Przedmiot uchwały.** Zgoda na nieodpłatne nabycie nieruchomości. Na podstawie z art. 24 ust. 5 c ustawy z dnia 19 października 1991 r. o gospodarowaniu nieruchomościami rolnymi Skarbu Państwa (t.j. Dz. U. z 2018 r. poz. 91, 1162), nieruchomości wchodzące w skład Zasobu, zajęte pod drogi gminne, Krajowy Ośrodek może w drodze umowy nieodpłatnie przekazać na własność jednostce samorządu terytorialnego.

**Przydatność nieruchomości dla Miasta Chojnice.** Nieruchomość jest potrzebna dla celów drogowych, a także w celu budowy infrastruktury technicznej, w tym kanalizacji deszczowej realizowanej w ramach programu gospodarowania wodami deszczowymi i roztopowymi.

**Opinia prawna**

Projekt uchwały odpowiada przepisom prawa. Nie mam uwag.

RADCA PRAWNY  
*Magdalena Rogalska*  
mgr Magdalena Rogalska  
BD-1393

Wydruk mapy z systemu WebEWID

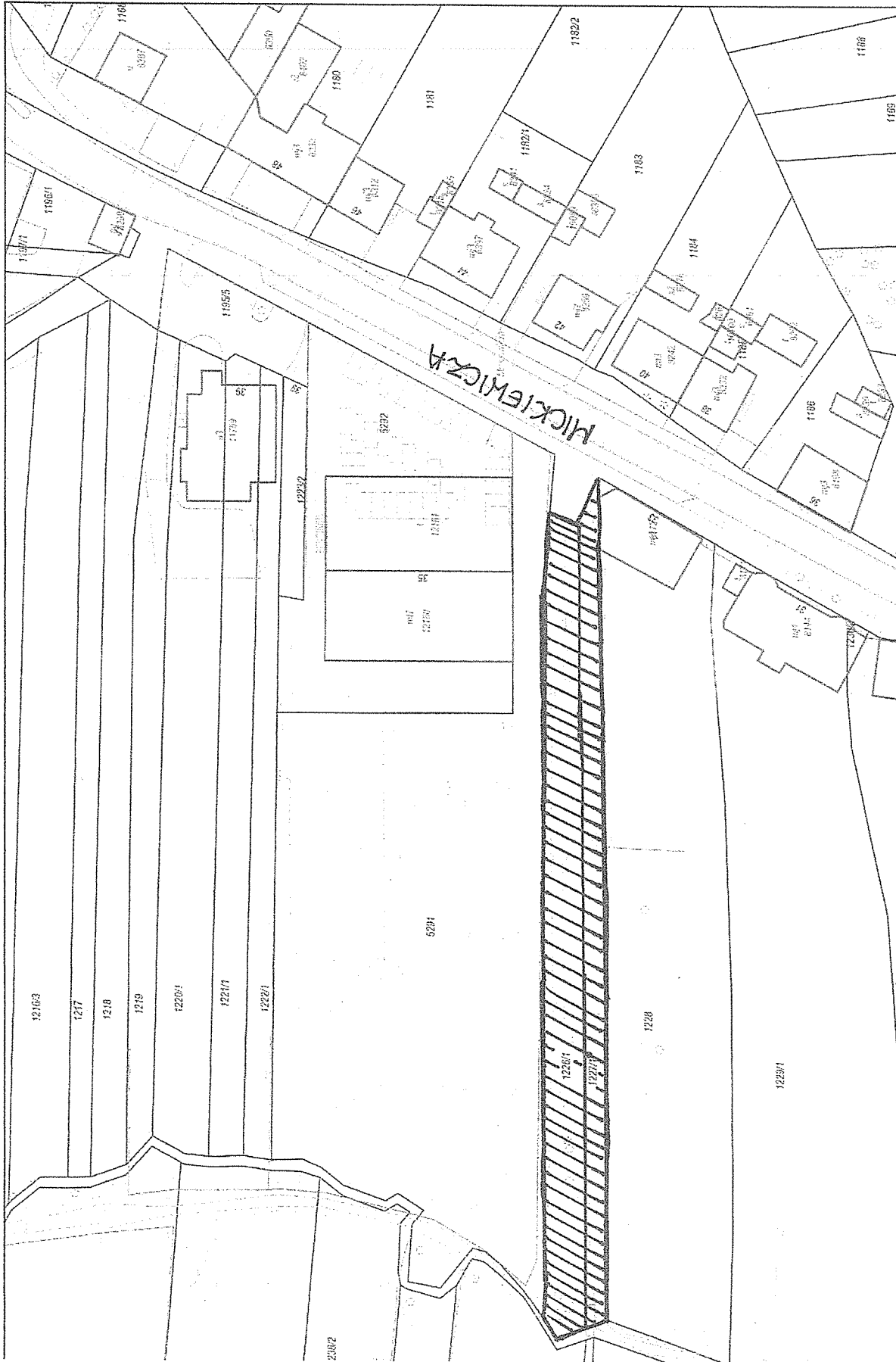

Wydruk w skali 1:1000

Wydruk z systemu WebEWID

Sporządził: Katarzyna Matyszevska

Udostępnione informacje nie są dokumentami w postępowaniach administracyjnych i innych. Materiały zawierające informacje z powiatowego zasobu geodezyjnego i kartograficznego (w tym dane z operatu ewidencyjnego gruntów i budynków Starostwa Powiatowego w

-projekt-

**UCHWAŁA NR III/.../19**  
**RADY MIEJSKIEJ W CHOJNICACH**  
z dnia 28 stycznia 2019r.

**w sprawie zbycia nieruchomości**

Na podstawie art.18 ust.2 pkt 9 lit. a ustawy z dnia 8 marca 1990r. o samorządzie gminnym (t.j. Dz.U. z 2018r. poz. 994, 1000, 1349, 1432 i 2500) oraz art. 13 ust. 1 i 37 ust. 1 ustawy z dnia 21 sierpnia 1997r. o gospodarce nieruchomościami (t.j. Dz.U. z 2018r. poz. 2204 i 2348) uchwała się, co następuje:

§ 1. Wyraża się zgodę na sprzedaż nieruchomości, będącej własnością Gminy Miejskiej Chojnice, położonej w Chojnicach przy ul. 3 Maja, stanowiącej działkę nr ewid. 251/18 o pow. 0,0339 ha, zapisanej w KW SL1C/00020743/0.

§ 2. Wykonanie uchwały powierza się Burmistrzowi Miasta Chojnice.

§ 3. Uchwała wchodzi w życie z dniem podjęcia.

BURMISTRZ MIASTA  
CHOJNICE  
Stary Rynek 1  
89-600 Chojnice

Przewodniczący  
Rady Miejskiej

*Antoni Szlanga*

**UZASADNIENIE**

**Opis nieruchomości.**

Działka nr 251/18 ma dostęp do Alei Matki Bożej Fatimskiej i do ul. 3 Maja. Zgodnie z Uchwałą Nr IV/19/98 Rady Miejskiej w Chojnicach z dnia 27 listopada 1998 roku działka jest przeznaczona jest na usługi i handel.

**Przedmiot uchwały.** Zgoda na sprzedaż działki gruntu.

**Przydatność nieruchomości dla Miasta Chojnice.** Działka jest zbędna do realizacji zadań własnych gminy.

**Opinia prawna**

Projekt uchwały odpowiada przepisom prawa. Nie mam uwag.

RADCA PRAWNY  
*Rajista*  
mgr Magdalena Rogińska  
ED-1393

Wydruk mapy z systemu WebEWID

Dokument bez mocy prawnej.

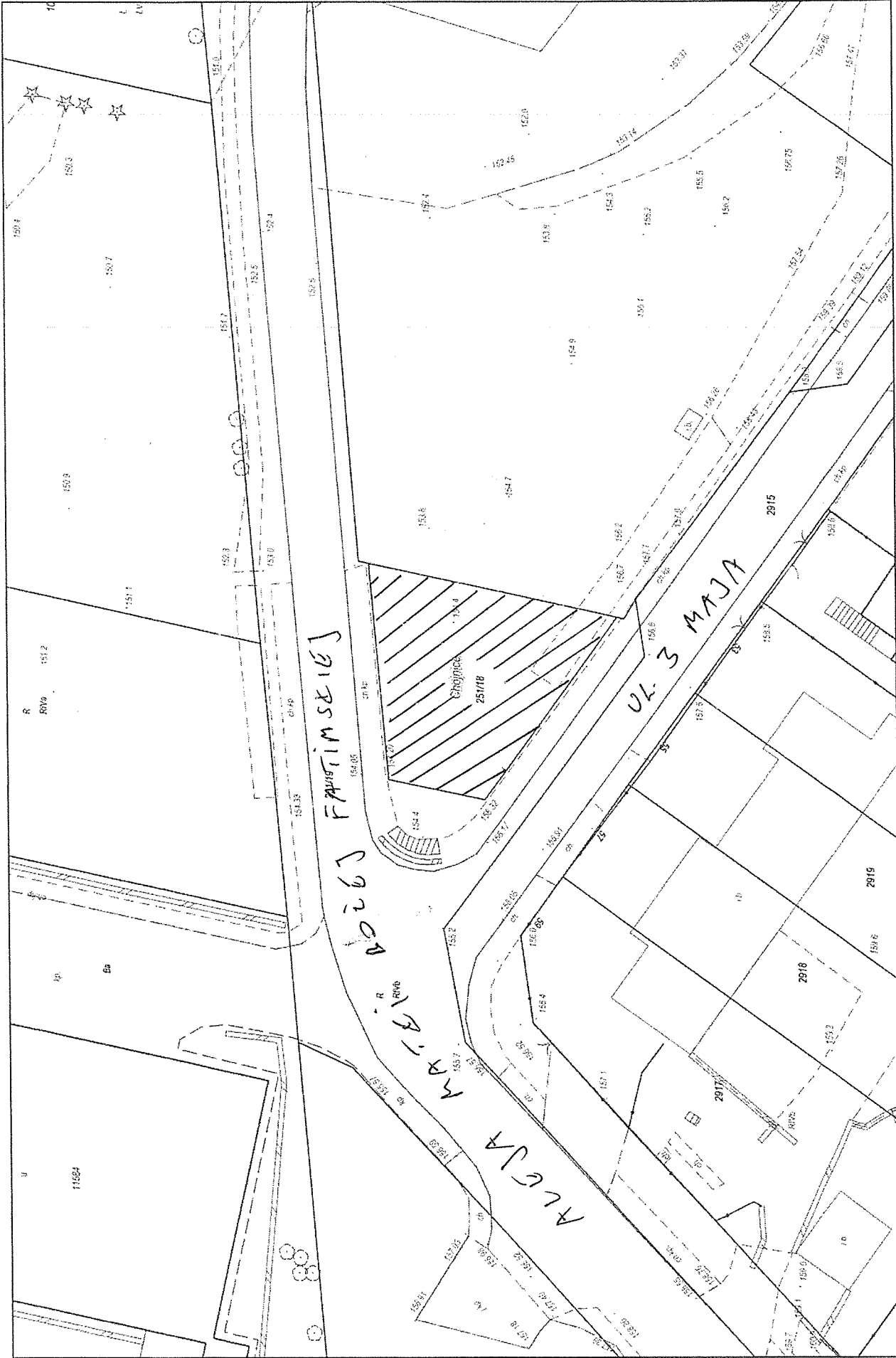

Wydruk w skali 1:500

Udostępniane informacje nie są dokumentami w postępowaniach administracyjnych i innych. Materiały zawierające informacje z powiatowego zasobu geodezyjnego i kartograficznego (w tym dane z operatu ewidencji gruntów i budynków Starostwa Powiatowego w Chojnicach) należy zamawiać w Wydziale Geodezji. Dokumenty zawierające inne informacje przetwarzane w Wewnętrznym Portalu Mapowym należy zamawiać w wydziałach merytorycznych, odpowiedzialnych za aktualizację tych danych.

Wydruk z systemu WebEWID

Sporządził: Katarzyna Matyszewska

**UCHWAŁA NR III/.../19**  
**RADY MIEJSKIEJ W CHOJNICACH**  
z dnia 28 stycznia 2019r.

**w sprawie zbycia nieruchomości.**

Na podstawie art.18 ust.2 pkt 9 lit. a ustawy z dnia 8 marca 1990r. o samorządzie gminnym (t.j. Dz.U. z 2018r. poz. 994, 1000, 1349, 1432 i 2500) oraz art. 13 ust. 1 i art. 37 ust. 2 pkt. 6 ustawy z dnia 21 sierpnia 1997r. o gospodarce nieruchomościami (t.j. Dz.U. z 2018r. poz. 2204 i 2348) uchwała się, co następuje:

§ 1. Wyraża się zgodę na sprzedaż nieruchomości będących własnością Gminy Miejskiej Chojnice i stanowiących działki:

- 1) nr 1752/140 o pow. 18 m<sup>2</sup>, wydzielonej z działki nr 1752/97, zapisanej w KW SL1C/00012014/2, na poprawienie warunków zagospodarowania nieruchomości przyległej stanowiącej działkę nr 1771, zapisaną w SL1C/00003260/5, która graniczy ze zbywaną działką, na rzecz każdoczesnego jej właściciela;
- 2) nr 1752/139 o pow. 145 m<sup>2</sup>, wydzielonej z działki 1752/97, zapisanej w KW SL1C/00012014/2, na poprawienie warunków zagospodarowania nieruchomości przyległej stanowiącej działkę nr 1772, zapisanej w KW SL1C/00015626/6 która graniczy ze zbywaną działką, na rzecz każdoczesnego jej właściciela.

§ 2. Wykonanie uchwały powierza się Burmistrzowi Miasta Chojnice.

§ 3. Uchwała wchodzi w życie z dniem podjęcia.

BURMISTRZ MIASTA  
CHOJNICE  
Stary Rynek 1  
89-600 Chojnice

Przewodniczący  
Rady Miejskiej

*Antoni Szlanga*

**UZASADNIENIE**

**Opis nieruchomości.** Nieruchomości stanowią grunty niezabudowane. Zgodnie ze studium uwarunkowań i kierunków zagospodarowania przestrzennego miasta Chojnice działki wchodzą w skład istniejącej strefy funkcjonalnej w obszarach działalności inwestycyjnej produkcji, składów i usług.

**Przedmiot uchwały.** Zgoda na sprzedaż działek gruntu na poprawienie warunków zagospodarowania nieruchomości graniczących ze zbywanymi działkami.

**Przydatność nieruchomości dla Miasta Chojnice.** Zbywane działki nie mogą być zagospodarowane jako odrębne nieruchomości, natomiast mogą poprawić warunki zagospodarowania nieruchomości przyległych. Są zbędne do wykonywania zadań własnych gminy.

**Opinia prawna**

Projekt uchwały odpowiada przepisom prawa. Nie mam uwag.

OPINIA PRAWNA  
*Rogalska*  
Magdalena Rogalska  
JD-1393

Dokument bez mocy prawnej.

Wydruk mapy z systemu WebEWID

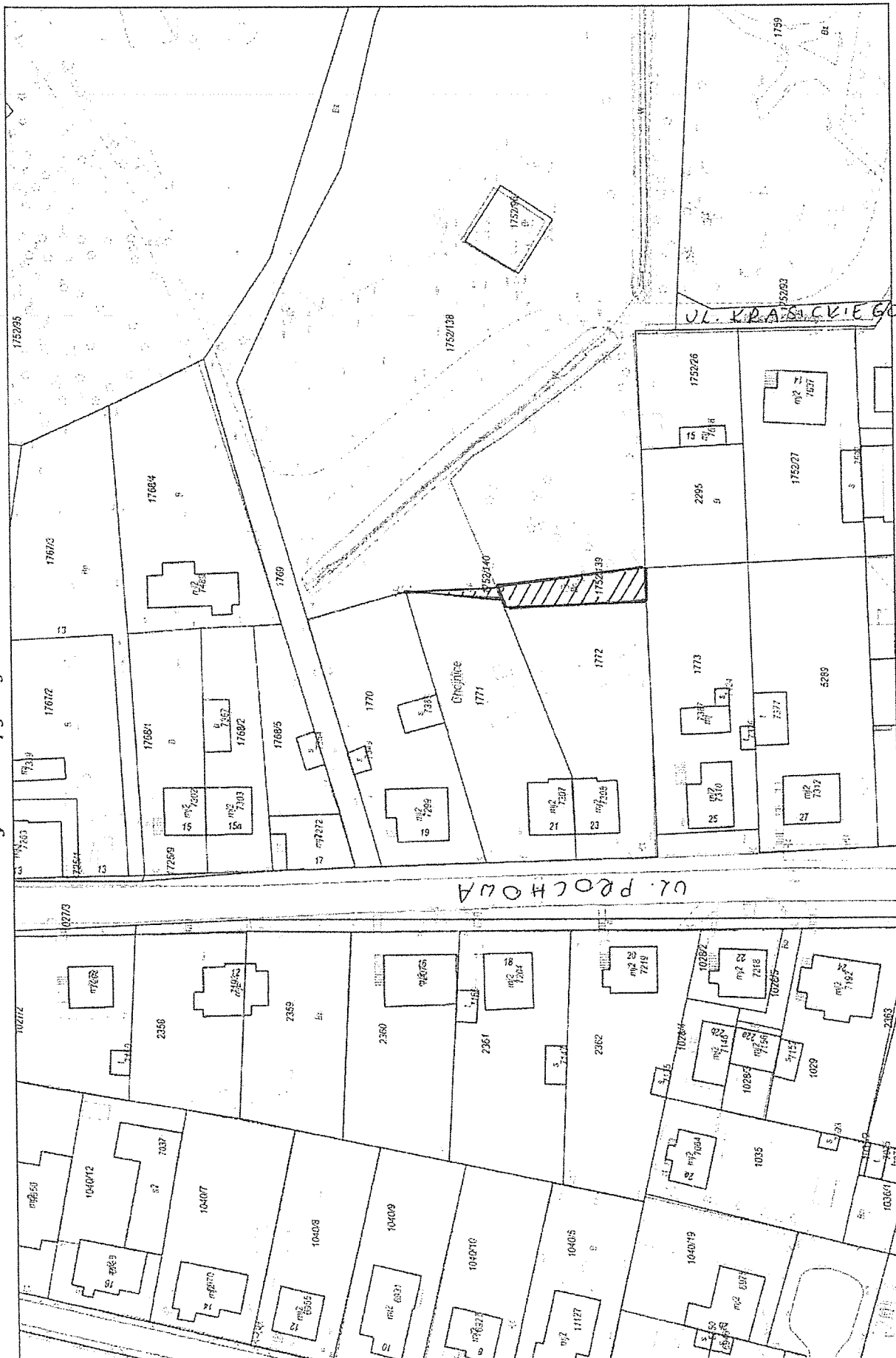

Wydruk w skali 1:1000

Ustępniaine informacja nie są dokumentami w postępowaniach administracyjnych i innych. Materiały zawierające informacje z powiatowego zasobu geodezyjnego i kartograficznego (w tym dane z operatu ewidencji gruntów i budynków Starostwa Powiatowego w Chojnicach) należy zamawiać w Wydziale Geodezji. Dokumenty zawierające inne informacje przetwarzane w Wewnętrznym Portalu Mapowym należy zamawiać w wydziałach merytorycznych, odpowiedzialnych za aktualizację tych danych.

Wydruk z systemu WebEWID

Sporządził: Katarzyna Matyszewska



-projekt-

**UCHWAŁA NR III/.../19**  
**RADY MIEJSKIEJ W CHOJNICACH**  
z dnia 28 stycznia 2019r.

**w sprawie zbycia nieruchomości.**

Na podstawie art.18 ust.2 pkt 9 lit. a ustawy z dnia 8 marca 1990r. o samorządzie gminnym (t.j. Dz.U. z 2018r. poz. 994, 1000, 1349, 1432 i 2500) oraz art. 13 ust. 1 i 37 ust. 1 ustawy z dnia 21 sierpnia 1997r. o gospodarce nieruchomościami (t.j. Dz.U. z 2018r. poz. 2204 i 2348) uchwała się, co następuje:

§ 1. Wyraża się zgodę na zbycie przysługującego Gminie Miejskiej Chojnice prawa użytkowania wieczystego nieruchomości gruntowej, położonej w Chojnicach, stanowiącej działkę nr ewid. 4618/1 o pow. 1,0125 ha, zapisanej w KW SL1C/00030751/2.

§ 2. Wykonanie uchwały powierza się Burmistrzowi Miasta Chojnice.

§ 3. Uchwała wchodzi w życie z dniem podjęcia.

BURMISTRZ MIASTA  
CHOJNICE  
Stary Rynek 1  
89-600 Chojnice

Przewodniczący  
Rady Miejskiej

*Antoni Szlanga*

**UZASADNIENIE**

**Opis nieruchomości.**

Nieruchomość będąca własnością Skarbu Państwa - Krajowego Ośrodka Wsparcia Rolnictwa, jest w użytkowaniu wieczystym Gminy Miejskiej Chojnice. Zgodnie z Uchwałą Nr VI/75/11 z dnia 22 kwietnia 2011r. w sprawie uchwalenia miejscowego planu zagospodarowania przestrzennego terenu zabudowy mieszkaniowej i usługowej pomiędzy ulicami Igielską, Ceynowy i Gdańską w Chojnicach, działka znajduje się na terenach zabudowy usługowej. Działka ma dostęp do ul. Żeglarskiej.

**Przedmiot uchwały.** Zgoda na zbycie prawa użytkowania wieczystego działki gruntu.  
**Przydatność nieruchomości dla Miasta Chojnice.** Nieruchomość jest zbędna do realizacji zadań własnych gminy.

**Opinia prawna**

Projekt uchwały odpowiada przepisom prawa. Nie mam uwag.

RADCA PRAWNY  
*Roginińska*  
mgr Magdalena Roginińska  
BD-1393

Wydruk mapy z systemu WebEWID

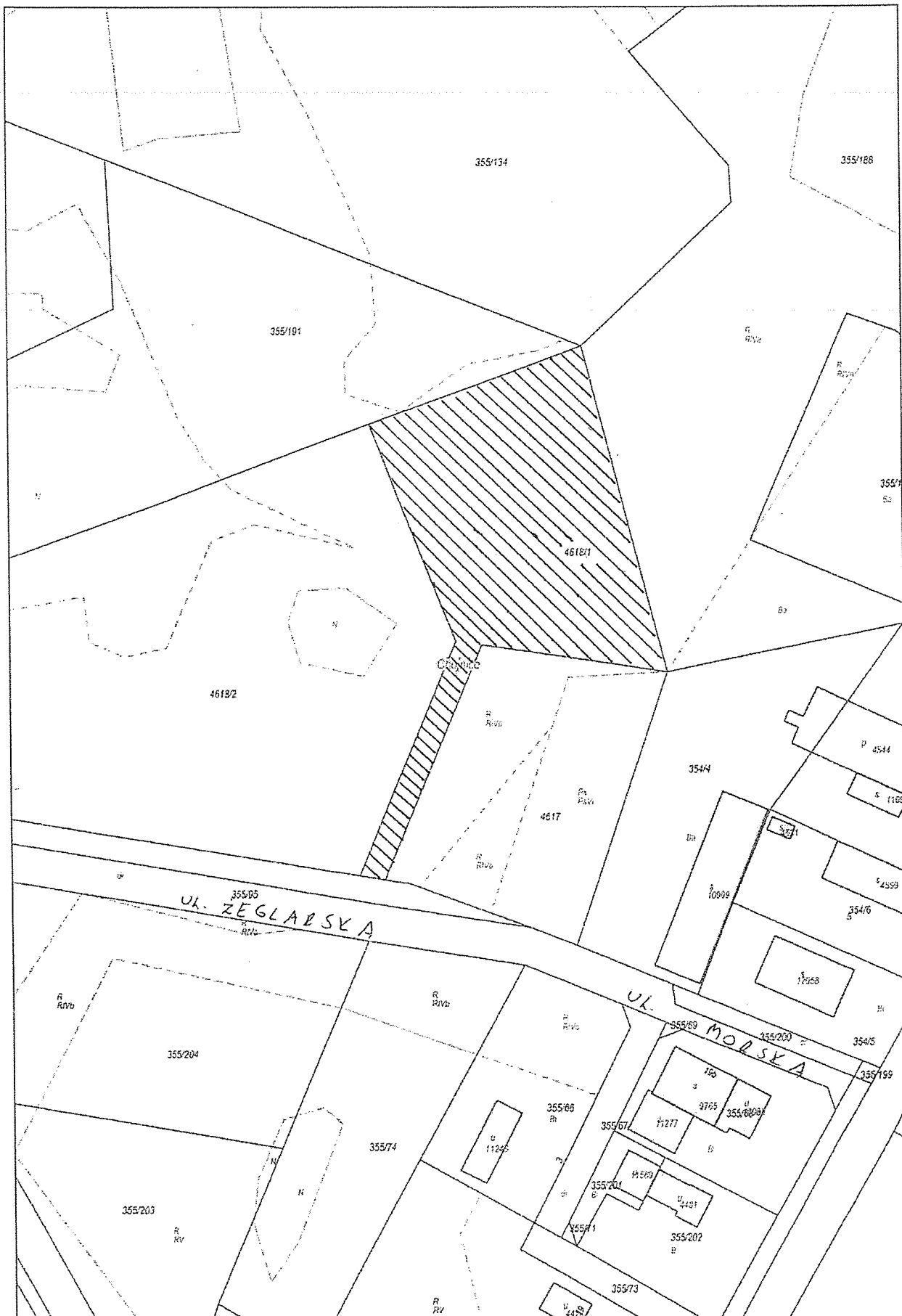

Wydruk w skali 1:2000

Wydruk z systemu WebEWID

Sporządził: Katarzyna Matyszewska

Udostępniane informacje nie są dokumentami w postępowaniach administracyjnych i innych. Materiały zawierające informacje z powiatowego zasobu geodezyjnego i kartograficznego (w tym dane z operatu ewidencji gruntów i budynków Starostwa Powiatowego w Chojnicach) należy zamawiać w Wydziale Geodezji. Dokumenty zawierające inne informacje przetwarzane w Wewnętrznym Portalu Mapowym należy zamawiać w wydziałach merytorycznych, odpowiedzialnych za aktualizację tych danych.

-projekt-

**UCHWAŁA NR III/.../19  
RADY MIEJSKIEJ W CHOJNICACH  
z dnia 28 stycznia 2019r.**

**w sprawie zatwierdzenia planu pracy Komisji Rewizyjnej Rady Miejskiej  
w Chojnicach na 2019 rok.**

Na podstawie art. 18a ust. 3, 4 i 5, art. 21 ust. 3 ustawy z dnia 8 marca 1990 r. o samorządzie gminnym (t.j. Dz.U. z 2018r. poz. 994, 1000, 1349, 1432 i 2500), uchwala się, co następuje:

§ 1. Zatwierdza się plan pracy Komisji Rewizyjnej Rady Miejskiej w Chojnicach na 2019 rok, stanowiący załącznik do niniejszej uchwały.

§ 2. Wykonanie uchwały zleca się Komisji Rewizyjnej Rady Miejskiej w Chojnicach.

§ 3. Uchwała wchodzi w życie z dniem podjęcia.

Przewodniczący  
Rady Miejskiej

*Antoni Szlanga*

**Uzasadnienie**

Zgodnie ze Statutem Miasta Chojnice Komisja Rewizyjna przedkłada Radzie Miejskiej do zatwierdzenia plan pracy. W związku z powyższym komisja wystąpiła z wnioskiem o zatwierdzenie ustalonego przez siebie planu pracy na 2019r., który stanowi załącznik do niniejszego projektu uchwały.

**Opinia prawna**

Projekt uchwały odpowiada przepisom prawa.

OPINIA PRAWNY  
*Rogowska*  
M. Magdalena Rogińska  
BD-1393

### Plan pracy Komisji Rewizyjnej Rady Miejskiej w Chojnicach na 2019 rok

Lp.	Termin	Tematyka
1.	<b>Styczeń</b>	Ustalenie planu pracy Komisji na 2019 r.
2.	<b>Marzec</b>	Kontrola realizacji inwestycji „Budowa boisk i bieżni lekkoatletycznej przy Szkole Podstawowej nr 5”.
3.	<b>Kwiecień</b>	Kontrola Środowiskowego Domu Samopomocy, Domu Dziennego Pobytu i Noclegowni dla Bezdomnych Mężczyzn w zakresie realizacji zadań statutowych w 2018r.
4.	<b>Maj – czerwiec</b>	Opiniowanie wykonania budżetu miasta Chojnice za 2018 rok i podjęcie wniosku w sprawie absolutorium dla Burmistrza Miasta Chojnice na podstawie przeprowadzonych analiz i kontroli.
5.	<b>Wrzesień</b>	Ocena wykonania budżetu za I półrocze 2019 roku na podstawie sprawozdania Burmistrza Miasta Chojnice.
6.	<b>Październik</b>	Kontrola wykonania planu sprzedaży mienia komunalnego w okresie od stycznia do sierpnia 2019r.
7.	<b>Listopad</b>	Kontrola w zakresie wykorzystania dotacji otrzymanej z budżetu miasta w 2018r. przez żłobki niepubliczne prowadzone przez inne podmioty niż jednostka samorządu terytorialnego.
8.	<b>Grudzień</b>	1) Sprawozdanie z pracy Komisji Rewizyjnej za rok 2019. 2) Propozycje do planu pracy na 2020 r.

Ponadto według potrzeb komisja będzie odbywać posiedzenia w sprawach związanych z analizą i opiniowaniem materiału sesyjnego oraz rozpatrywaniem spraw bieżących.

Przewodniczący  
Rady Miejskiej

*Antoni Szlanga*

Projekt

**UCHWAŁA NR III/.../19  
RADY MIEJSKIEJ W CHOJNICACH  
z dnia 28 stycznia 2019 r.**

**w sprawie uchylenia Uchwały Nr VI/46/94 Rady Miejskiej w Chojnicach z dnia 19 grudnia 1994r.  
w sprawie zakazu dokonywania eksplozji materiałów pirotechnicznych.**

Na podstawie art. 41 ust. 1 ustawy z dnia 8 marca 1990r. o samorządzie gminnym (t.j. Dz.U. z 2018r. poz. 994, 1000, 1349, 1432 i 2500), uchwała się, co następuje:

§ 1. Uchyla się Uchwałę Nr VI/46/94 Rady Miejskiej w Chojnicach z dnia 9 grudnia 1994r. w sprawie dokonywania eksplozji materiałów pirotechnicznych.

§ 2. Wykonanie uchwały powierza się Burmistrzowi Miasta Chojnice.

§ 3. Uchwała wchodzi w życie po upływie 14 dni od dnia jej ogłoszenia w Dzienniku Urzędowym Województwa Pomorskiego.

BURMISTRZ MIASTA  
CHOJNICE  
Stary Rynek 1  
89-600 Chojnice

Przewodniczący  
Rady Miejskiej

**Antoni Szlanga**

## Uzasadnienie

Z uwagi na nieaktualne regulacje prawne zawarte w uchylanej uchwale należy wycofać ją z obiegu prawnego.

### Opinia prawna

W dniu 19 grudnia 1994r. Rada Miejska w Chojnicach podjęła uchwałę w sprawie zasad używania materiałów i wyrobów pirotechnicznych na terenie Miasta Chojnice.

Mając na uwadze fakt, iż obecnie przepisy porządkowe zawarte w uchwale z dnia 19 grudnia 1994r., ciągle pozostającej w obiegu prawnym, zawierają w sobie zakres regulacji określanych w aktach wyższego rzędu zachodzi konieczność jej uchylenia.

Poniżej przedstawiam przykładowy zakres regulacji prawnych określanych w aktach wyższego rzędu:

- w art. 51 § 1 ustawy z dnia 20 maja 1971 r. Kodeksu wykroczeń (tekst jednolity: Dz. U. z 2015 r. poz. 1094 z późn. zm.), który stanowi: „Kto krzykiem, hałasem, alarmem lub innym wybrykiem zakłóca spokój, porządek publiczny, spoczynek nocny albo wywołuje zgorzenie w miejscu publicznym, podlega karze aresztu, ograniczenia wolności albo grzywny nie niższej niż 3000 zł.”,

- w art. 603 § 1 ustawy z dnia 20 maja 1971 r. Kodeksu wykroczeń, w którym czytamy: „Kto prowadzi sprzedaż na terenie należącym do gminy lub będącym w jej zarządzie poza miejscem do tego wyznaczonym przez właściwe organy gminy, podlega karze grzywny.”,

- w art. 37 ustawy z dnia 22 czerwca 2001 r. o wykonywaniu działalności gospodarczej w zakresie wytwarzania i obrotu materiałami wybuchowymi, bronią, amunicją oraz wyrobami i technologią o przeznaczeniu wojskowym lub policyjnym (tekst jednolity: Dz. U. z 2012 r. poz. 1017 z późn. zm.), który brzmi: „Kto sprzedaje wyroby pirotechniczne, wyłączone spod koncesjonowania lub broń, na posiadanie której nie jest wymagane pozwolenie, osobom niepełnoletnim, podlega grzywnie, karze ograniczenia wolności albo pozbawienia wolności do lat 2.”.

Ponadto, warunki sprzedaży i używania petard, środków pirotechnicznych i ogłuszających działających na podobnych zasadach (w tym fajerwerków „cywilnych” o niskich parametrach, używanych w celach rozrywkowo - widowiskowych) - regulują przepisy innych ustaw m.in.: o bezpieczeństwie imprez masowych oraz o ochronie ppoż. Samo użycie w/w materiałów bez negatywnych skutków, przy braku naruszeń powołanych ustaw, nie jest naruszeniem porządku i spokoju. Organami powołanymi do kontroli przestrzegania przepisów w tym zakresie są Policja i Straż Pożarna. Zasadą prawną jest, że uchwała nie może regulować jeszcze raz tego, co zostało unormowane przez ustawodawcę. W związku z tym, zachodzi konieczność uchylenia w/w uchwały.

Stanowisko takie znajduje swe potwierdzenie w orzecznictwie Sądów Administracyjnych. I tak Wojewódzki Sad Administracyjny w Poznaniu w wyroku z dnia 08-12-2010 r. sygn.. akt IV SA/Po 793/10, stwierdza, iż „W świetle powyższego, jak trafnie podniósł składający skargę w niniejszej sprawie Prokurator stanowienie przez radę gminy aktów prawa miejscowego o charakterze porządkowym zostało uzależnione od kumulatywnego spełnienia określonych prawem przesłanek. Podkreślenia przy tym wymaga, że w orzecznictwie sądowym zauważa się, iż wskazany przepis (art. 40 ust. 3 u.s.g.) i wynikające z niego upoważnienie dla rady gminy - stanowienia przepisów porządkowych - nie podlegają wykładni rozszerzającej, co znaczy, że przepisy porządkowe mogą być wydawane tylko w wyjątkowych, ściśle określonych przez analizowaną regulację okolicznościach (por. wyrok Naczelnego Sądu Administracyjnego z 11 lipca 2006 r., sygn. II GSK 68/06). [...], . Nie może, bowiem budzić uzasadnionych wątpliwości, że jak trafnie podniesiono w uzasadnieniu rozpoznawanej skargi, przedmiotem zakwestionowanej uchwały objęto zakres uregulowany już aktem rangi ustawowej, tj. przepisem art. 51 § 1 ustawy z 20 maja 1971 r. Kodeks wykroczeń (Dz. U. z 2007 r. nr 109, poz. 756) wprowadzającym odpowiedzialność za wykroczenie sprawcy, który krzykiem, hałasem, alarmem lub innym wybrykiem zakłóca spokój, porządek publiczny, spoczynek nocny albo wywołuje zgorzenie w miejscu publicznym. Wprowadzenie do porządku prawnego tego przepisu miało podwójny skutek prawny, tj. zarówno skutek pozytywny (zakaz zachowań tam wskazanych), jak i skutek negatywny (zakaz poszerzania obszaru zakazanego w drodze miejscowych przepisów porządkowych). W takim przypadku -

jak wskazał Naczelny Sąd Administracyjny - aktywność władz gminnych powinna być skoncentrowana na egzekwowaniu prawa już obowiązującego, a nie - na tworzeniu dodatkowych regulacji, gdyż te są zarówno zbędne, jak i nieważne (por. wyrok z 04 czerwca 2008 r., sygn. II OSK 268/08). W niniejszej sprawie faktem pozostaje, że przepisy rangi ustawowej regulują kwestię, która stała się przedmiotem spornej uchwały. Zważywszy natomiast na fakt, że ocena obowiązujących przepisów przez organy jednostek samorządu terytorialnego, nie stanowi okoliczności, z którą ustawodawca wiązałby jakiegokolwiek skutki, w szczególności, nie stanowi przesłanki upoważniającej radę gminy, do równoległego uregulowania w trybie art. 40 ust. 3 u.s.g. zagadnienia już uregulowanego ustawą lub innym aktem powszechnie obowiązującym rzeczą władz gminnych stało się egzekwowanie prawa już obowiązującego."

Tożsamo stanowisko zawarto w wyroku z 29 listopada 2017 r. Wojewódzkiego Sądu Administracyjnego w Kielcach sygn. akt II SA/Ke 588/17, którym to wyrokiem uchylono uchwałę Rady gminy wprowadzającą taki zakaz.

Reasumując, stoję na stanowisku, iż należy uchylić istniejącą uchwałę konstytuującą przedmiotowy zakaz, jako naruszającą obowiązujący porządek prawny.

~~Dyrektor Generalny  
Sekretarz Miasta~~

~~mgr Robert Wajlonis~~